

YAITA 3



特集

デジタルトランスフォーメーション

DX

で目指す。

デジタルバリアフリーのまち やいた



CONTENTS 目次

- 2 特集 DXで目指す。デジタルバリアフリーのまち やいた
- 8 まちの話題
- 10 まちの話題 矢板高校特別編
- 12 市からのお知らせ
- 28 情報掲示板
- 30 施設からのお知らせ
- 32 広報クイズ&アンケート

特集 デジタルトランスフォーメーション

DXで目指す。

デジタルバリアフリーのまち

やいた

Digital Transformation

COVER 表紙の写真



表紙の写真は、HCC ソフト（株）のセミナールームで子どもたちがプログラミング活動を行ったときの様子です。この日は、アニメーションやロボットのプログラミングを体験した後、ドローンの操縦に挑戦しました。操作に苦戦していたのもつかの間、みるみるうちに上達し、時間を忘れて楽しんでいました。

IoT (Internet of Things) 時代へ向けて足りないもの

近年、デジタル技術を活用したサービスは、急速なスピードで進展しています。平成22年に約10%だったスマートフォンの世帯保有率は、令和2年には80%を超え第4世代移動通信システム（4G）の開始による通信速度の高速化と併せて、大容量のコンテンツの利用が可能となりました。また、第5世代移動通信システム（5G）は、通信インフラの超高速化・大容量化をさらに促進しあらゆるものがインターネットに接続するIoT時代をもたらすと予想されます。

一方、新型コロナウイルス感染症の拡大によって人々の生活様式が大きく変化中、行政手続きは、いまだ所管する行政機関の窓口に向く必要があったり、申請内容や保有するさまざまな情報は制度上、行政機関が横断的に共有できなかったりと、行政のデジタル化に対する課題が明らかとなりました。

これらに対応するため、市民に対して身近な行政を担う私たち地方公共団体は、持続可能で効率的な行政運営と、安心・安全を前提とした「人にやさしいデジタル化」を実現するデジタル変革が必要とされています。

県内初、「デジタルバリアフリー宣言」

このような状況を受け本市では、デジタル変革による急速な変化に柔軟に対応するため、令和4年11月に「矢板市デジタル戦略」を施行し、令和5年1月には県内初となる「デジタルバリアフリー宣言」を行いました。デジタル戦略の目的は一言で表すなら「市民生活の向上」。高齢者や障がいを持つ方も取り残されることなく、また、若い世代にとってはますます便利に、全ての市民の皆さんがデジタルの恩恵を受けられる社会をつくっていきます。



POPULATION 人口 (2月1日現在)

30,901人 (△45)	出生	6人
男 15,401人 (△19)	死亡	38人
女 15,500人 (△26)	転入	52人
13,276世帯 (△16)	転出	65人
()内は1月1日との比較	※住民基本台帳をもとに算出	
△は減		

産業のDX



行政の見える化や地域活性化を実現するためオープンデータを整備します。これにより、社会実験や事業開発がしやすい環境を整え、新時代に対応したビジネスモデルの創出や企業の進出を促進し、産業の活性化を目指します。

行政のDX



窓口に行かなくても「できる」市役所を目指し、行政手続きのオンライン化・マイナンバーカードの普及に対応した業務体制を整えます。また、セキュリティ対策をさらに強化し、オンライン申請を安心して行える環境を整えます。

学びのDX



デジタル変革が進む中で、その流れから誰一人取り残さないために、新たな技術や新しい生活様式に対応できる人“財”づくりを推進します。また、気軽に相談できる地域デジタルリーダーを育成します。

暮らしのDX



「住みやすいまち やいた」を目指し、市民生活のデジタル化を促進します。日常生活（医療・福祉・買い物などの各種サービス）を豊かにし、「矢板に来てよかった・住んでよかった」と実感できるまちづくりを進めます。

デジタル戦略の4つの柱

産業のDX



未来のスポーツツーリズムで民間企業をバックアップ 未来体育館で巻き起こす産業DX

建設中の（仮称）矢板市文化スポーツ複合施設（未来体育館）では、健康づくりやスポーツ能力を高めるためのデータ集約・分析・利活用を目的に、最先端の技術を導入し、関連企業の進出を促します。現時点で検討している未来技術の一例を紹介します。

● VR (Virtual Reality)

仮想現実とも訳されるVR技術を導入予定です。360度カメラなどを活用して、体育館内をイメージとして市民の皆さんが見られるような仕組みを考えています。

● AI (Artificial Intelligence: 人工知能) カメラ

カメラを設置して、例えば背番号などから選手を特定し、その選手の動きを追従して、AIによる分析を行うといった活用方法を考えています。将来的にはリアンビレッジ矢板（とちぎフットボールセンター）との連携を視野に入れていきます。

● 健康ステーション

身長・体重・体脂肪率・血圧・骨密度など測定できる装置を設置し、測定したデータを活用し、皆さんに有益な情報を還元する仕組みとして、健康ステーションの設置を考えています。



1階 多機能ホールイメージ



1階 アリーナイメージ

行政のDX



交付率県内1位！マイナンバーカードで待ち時間ゼロ！ ますます便利に！オンライン手続き

●まずはマイナンバーカードを準備！

本市では、政府が運営するオンラインサービス「マイナポータル」などを活用し、現在18種類のオンライン申請が可能です。マイナポータルで電子申請を行うには、マイナンバーカードが必要となりますが、令和5年1月末時点での本市のマイナンバーカード交付率は63.2%で、県内1位、全国平均を3.1ポイント上回っている状況です。引き続きマイナンバーカード未取得の方は、申請・取得いただくようお願いします。



【主なオンライン申請が可能となる手続き】

- ・転出届
- ・転入予約
- ・児童手当等の現況届
- ・保育施設等の利用申込
- ・保育施設等の現況届
- ・要介護・要支援認定（新規・更新）の申請
- ・受給資格者の申出による学校給食等の徴収等の申出 など

オンライン申請はこちらから



できることからスモールスタート！

デジタル化を伴う、新しい改革を「DX（デジタルトランスフォーメーション）」といいます。本市では、当戦略を達成するため、「産業」「行政」「学び」「暮らし」の4つの分野に分け、DX個別戦略を進めます。

「スモールスタートが大切」そう話すのは、本市の地域活性化起業人で、CIO（情報統括責任者）補佐官を務める秋本さんです。あらゆるジャンルで一斉に改革するのではなく、小さなことから、またはできることから無理をせずに進めることが成功のカギです。これは、行政にも市民の皆さんにも言えることです。

本市では皆さんのニーズを探りながら、それに答えることで、真の「デジタルバリアフリーのまち やいた」を目指したいと考えています。

今号では、4つの分野で具体的にどんなことをするのか、一例を紹介します。これらを通じて、「皆さんの役に立つDXは何か」、皆さんが「今、必要としていることは何か」「やりたいことは何か」「できることは何か」を一緒に考えてみませんか。



義務教育から生涯学習まで 世代に合わせた「学び」を提供

●公立学校情報化ランキング関東2位！

本市のGIGAスクール構想は、国が本格的に始動する前から先進的に取り組んでいたこともあり、全国でもいち早く児童生徒に1人1台タブレット端末を配置しました。この取り組みは、令和5年1月、日経BP発行「教育とICT no.23」において、文科省の調査等に基づいた「公立学校情報化ランキング2021年度」の関東地区部門で、矢板市立小学校は2位、中学校は9位という結果に結びつきました。これは、充実したICT環境を子どもたちの学習の質の向上につなげ、ソフト面の充実やデータの活用を行っていることを示しています。

●親子で学ぶ！プログラミング教室

プログラミング教育は、令和2年度から小学校で必修科目となりました。市では、保護者世代にとっては未経験の学びを子どもと一緒に体験できる親子プログラミング教室を開催しています。小学校1・2年生を対象とした今年度の募集はすでに締め切っていますが、定員をはるかに上回るたくさんの応募があり、来年度も引き続き定員を増やして開催する予定です。



HCCソフト(株) 代表取締役
親子プログラミング教室講師
大川 裕章さん

●高齢者でも大丈夫！やさしいスマホ教室

「難しい！楽しく覚える！いろいろ試したくなる！」をテーマに高齢者向けスマホ教室を開催しています。この講座では、講師をサポートをする市民スタッフを配置し、地域デジタルリーダーの育成も行います。参加した市民スタッフは、来年度講師として、また地域のデジタル相談役を担う人材として活躍します。



申込フォーム

講座内容	日時・場所		
	矢板公民館	泉公民館	片岡公民館
基礎編①	3月16日(木) 10:00~11:30	3月10日(金) 14:00~15:30	3月14日(火) 10:00~11:30
基礎編②	3月28日(火) 14:00~15:30	3月24日(金) 14:00~15:30	3月30日(木) 14:00~15:30

【スマホ教室プレ講座参加者の声】

- ・スマホは娘に持たされているだけで、ほとんどの機能を使っていませんでした。講座を受けて、便利なアプリを知ることができ、勉強になりました。今日から少しずつ使ってみます。(70代)
- ・セキュリティについて疑問を持っていました。説明を受けることで理解を深めることができました。(50代)
- ・写真・動画のデータ整理ができず困ってました。今後はクラウドやアプリをうまく活用していきます。(40代)

●オーダーメイドできます「デジタル市民講座」

各種団体・個人の要望に合わせた講座も開催しています。お気軽にお問い合わせください。

【開催事例】

- ・婦人会 LINE 講座
- ・AKICHI 子ども向けプログラミング教室
- ・観光コンシェルジュ DX 活用研修 など

問い合わせ/デジタル戦略課 ☎(43) 1170

人にやさしい情報社会を
私たちは、さくら市を拠点にソフト開発をしている会社で、令和3年旧西小学校跡地に研究開発センターを開設しました。IT技術は、これからの社会において「人間」が「より人間らしく」生きるための基盤や手段としてどんどん進化していきま

近年「プログラミング教育」は、若い世代に人気の習い事の一つです。今回お話をいただいた親子プログラミング教室の講師を通じて、地域の皆さんとつながり、プログラミングのおもしろさを共有できることを楽しみにしています。

私たちが、さくら市を拠点にソフト開発をしている会社で、令和3年旧西小学校跡地に研究開発センターを開設しました。IT技術は、これからの社会において「人間」が「より人間らしく」生きるための基盤や手段としてどんどん進化していきま

す。私たちは、人との関わりを大切に、IT技術を通じて、人に社会に、やさしい会社でありたいと思っています。



「誰に聞いたらいいかわからない」を解決！ 広報やいた新コーナー『デジタル保健室』

令和5年度からの広報紙面を活用して、新コーナー「デジタル保健室」を始めます。市民の皆さんからの「疑問があるけど、誰に聞いたらいいのかわからない」といったデジタルに関するお悩みを解決していきます。

さまざまなDXを推進していく中で、市民の皆さんの素朴な疑問は、私たちにとって大きなヒントになります。ささいなことでも大丈夫です。皆さんの投稿をお待ちしています。



投稿フォーム

【質問の例】

- ・「ガラケー（フィーチャーフォン）が使えなくなって聞いたんですけど、本当？」
- ・「マイナンバーカードを作るのは少し怖い。セキュリティは大丈夫？」

- ・「SNSはいじめや犯罪に悪用されたりと、子どもにSNSを使わせることに抵抗があります。どうすればいいですか？」

矢板市は今回、県内初となる「デジタルバリアフリー宣言」をしました。これは、矢板市が「デジタル化を通じて市民に役に立つことをしていくんだ」と覚悟を決めたということです。私もその想いに応え、カチにするため、全力で矢板市のDXに取り組みたいと考えています。

世代によって変わるニーズを的確にキャッチし、市民一人ひとりにデジタルの恩恵を受ける豊かな暮らしを提供できればと考えています。

そして、その先にあるIoT時代では、まち・ひと・しごとが隔たりなくつながり、市民にやさしいデジタル社会を実現します。私たちは、ますます便利で楽しい「デジタルバリアフリーのまち やいた」を皆さんとともに作り上げます。

ますます便利で楽しいまちに



矢板市 CIO 補佐官
兼 地域活性化起業人

秋本 一樹さん

子どものためのプログラミング道場

『CoderDojo (コーダー道場) さくら』

「CoderDojo」は、7歳から17歳の子どもを対象としたプログラミング道場です。2011年にアイルランドで始まり、現在は世界100カ国・2,000以上、日本国内では200以上の道場があり、大川さんが道場主を務める「CoderDojo さくら」もその一つです。

「CoderDojo」は、「無料」「ボランティア主導」「コミュニティベース」で運営されており、気軽に、クリエイティブに、みんなと交流しながら活動します。コードのことを学習したり、自分のウェブサイトを構築したり、好きなアプリやゲームを作ったり、興味のある技術を調べたり…

子どもたち一人ひとりの自主性・創造性を大切にプログラミングの楽しさを子どもたちや保護者の皆さんと共有し、ともに楽しみながら成長できる場所です。



詳しくはこちら

【第52回】

日時/3月19日(日)
10:00~12:00
会場/HCCソフト(株)研究開発センター
(旧西小学校跡地)

参加費/無料
対象/小学生から高校生までのプログラミングに興味がある方
持ち物/ノートパソコン(1人1台持参)

祝 総務大臣表彰受賞

2月8日(水)、市役所で、「第26回参議院議員通常選挙に係る総務大臣表彰」を受賞した市選挙管理委員会委員長を務める佐藤 通芳さんへの表彰伝達式が行われました。

齋藤市長から表彰状を受け取った佐藤さんは「大変光栄。4月の統一地方選挙においても、適正かつ効率的な選挙事務の執行に務めたい」と話しました。

【表彰理由】

平成25年から市選挙管理委員会委員、平成29年から同委員長として計17回の選挙執行に尽力。令和4年7月10日執行の参議院議員通常選挙において、選挙事務の適正な管理執行と明るい選挙の推進に対する多大な貢献が認められたため。

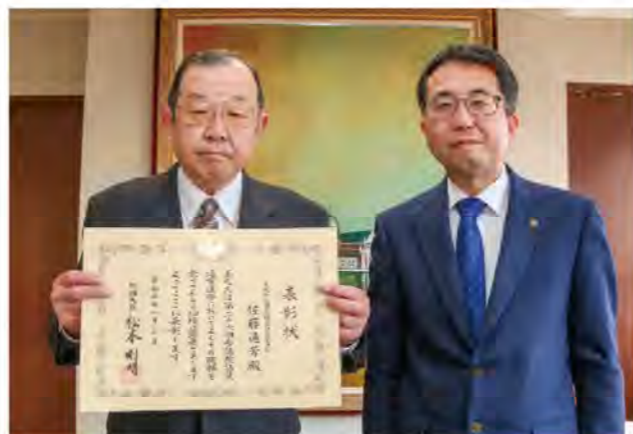

(左から) 佐藤市選挙管理委員会委員長、齋藤市長

1/29 (日) 栃木路で健脚競う都市町対抗駅伝

県庁と栃木市総合運動公園陸上競技場を往復し、全10区間60.42kmで行われる「第64回栃木県都市町対抗駅伝競走大会」が開催されました。新型コロナウイルスの影響で3年ぶりの開催となった今大会、中学生から社会人までの世代を越えたメンバーで構成された矢板チームの選手たちは、沿道からの声援を背に受けながら懸命にたすきをつなぎました。

◇総合結果	◇表彰【功労賞】
往路 1時間40分58秒 21位	塚原 淳之選手
復路 1時間51分14秒 29位	(今大会で10回目の出場)
総合 3時間32分12秒 26位	



▲大会当日の朝に行われた結団式でのエントリー・補欠登録選手と関係者による集合写真



1/29 (日) 文化財を後世に引き継ぐために

木幡神社や荒井家住宅など市内6カ所の文化施設で、矢板消防署や市消防団などが参加し、消防設備の点検や放水訓練などが行われました。これは、貴重な文化財を火災から守るとともに、市民の文化財愛護意識の高揚を目的に、1月26日の「文化財防火デー」に合わせて毎年実施されているものです。参加者は、消防署員の指導のもと119番通報の仕方や消火器の使い方などを実践しました。

消防署員は「火災が最も発生しやすい時期です。地域で連携して市内の貴重な文化財を火災などの災害から守っていきましょう」と話していました。



▲木幡神社
▲荒井家住宅

祝 ノートコンテストで「自ら学ぶ力」を

今年度も、市立小中学校の児童生徒を対象とした「第6回家庭学習ノートコンテスト」が行われ、大賞など入賞者に賞状が伝達されました。

これは、学校での授業のように、家庭での学習でも「めあて」「ふりかえり」を組み立て、『自ら学ぶ力を身に付けてほしい』との思いから始まったものです。

入賞したノートは、「最優秀作品集」として一冊の冊子になり、関係各所に配付され、今後の家庭学習の資料として活用されます。

令和4年度 矢板市家庭学習ノートコンテスト最優秀作品集▶

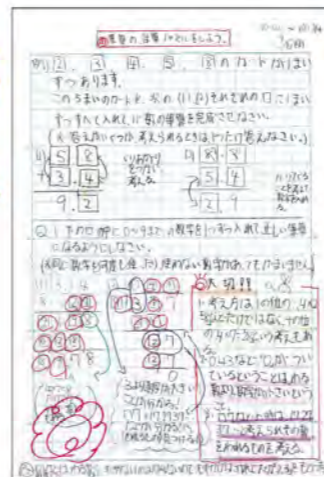

乙畑小学校5年
築瀬 琳さん

大賞が受賞できて、すごくうれしいです。毎日の家庭学習で心掛けていたことは、教科書を写すのではなく自分なりに考えて書くことです。その日の勉強の「ポイント」や「大切なこと」を自分の言葉でまとめ、さらに色を変えたり、イラストをつけたりして、後で見返したときに目立つよう工夫しました。

これからは、さらに文字や数字をていねいに書くことなどに気を付けて、後で見返しても楽しい家庭学習ノートを作りたいです。

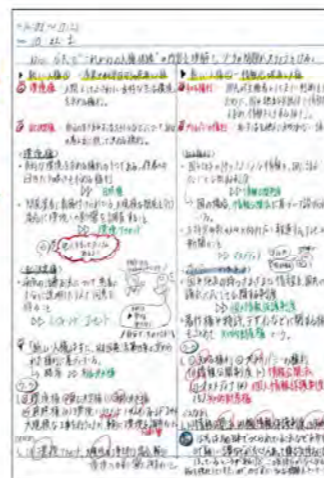

矢板中学校3年
室井 咲希さん

2年連続の受賞を受けて、とてもうれしく思います。日ごろから授業で分からなかったこと、テストで間違えたことなどをノートに書いて復習するようになってきました。やはりノートに手書きすると頭に入りやすく、その結果、学校の成績もアップするなど、継続して取り組んでよかったと思っています。

私は4月から高校へ進学しますが、これからも継続することを心掛け、勉学などに励んでいきたいです。



- 小学生の部 最優秀賞
- 矢板小学校1年 小口 一花 さん
- 東小学校2年 橋内 優来 さん
- 矢板小学校3年 渡邊 優花 さん
- 東小学校4年 桧山 晃弥 さん
- 東小学校6年 山崎 乃々椋さん



- 中学生の部 最優秀賞
- 片岡中学校1年 築瀬 葵 さん
- 矢板中学校2年 齋藤 優花さん



ほか優秀賞45人

業務の95%が官庁の安定企業 一人一役・全員主役 主役を担う **乗務員募集** ④

業務未経験者も歓迎、丁寧に指導致します (男性・女性用休憩室完備) (従業員住宅完備)

①日光市営バス(日光市) 【給与】…日額 18,000円 【小型】~ 20,000円 【中型】 【時間】…乗務9時間位 □月10日位~	②路線バス(日光市~矢板市) 【給与】…日額 13,000円 ~ 14,000円 【時間】…乗務8時間位 □月10日位~	③スクールバス(矢板市)【普通2種可】 【給与】…日額 7,000円 ~ 10,000円 【時間】…□拘束7時間 □乗務3時間~
--	---	---

【資格】中型・大型第2種運転免許(運転免許取得補助制度有り)【社会保険】適用事業所【応募】履歴書(写真貼付)をご郵送下さい。

公共交通で地域に貢献 **しおや交通株式会社** 塩谷町大宮2549番地 ☎0287-46-0011

K-POPダンス他 ダンス教室 矢板開校 ④

「アクティブスクール矢板ダンス教室」 3/26無料体験教室募集

矢板セントラルスポーツクラブ0287-47-5612
Instagram、Twitter▷▷▷@active_s_yaita

※詳細はTELまたはインスタグラムにて

**6年ぶり2度目の受賞
全国お米甲子園で3年生の「縁結び」が金賞!**

農業経営科作物専攻の3年生が育てたコメの品種「縁結び」が、食と農の次世代を応援する「全国農業高校お米甲子園2022」で、最高賞に次ぐ金賞に輝きました。

この大会は、米・食味鑑定士協会などが行うお米の品評会で、今年度は全国80校から191点の出品があり、最高金賞1校と金賞4校が選ばれました。

同校は昨年度から稲作栽培に情報通信技術（ICT）を導入しており、離れた場所から水位を確認できるセンサーや薬剤散布用のドローンを使用しています。また、地域の農家から害虫の情報を得た時には、休みでも必要に応じて対応するなど、メンバー一丸となって適切な管理に努めました。メンバーは、「夏場の暑い中での草刈りが大変でした。苦労して育てたお米なので、受賞はともうれしい」などと喜びを話してくれました。

表敬訪問を受けた市長は、「高校生の皆さんが農業を盛り上げてくれることは、本当に頼もしい。市民の大きな誇りとなった」とねぎらいました。

**栃木県初 全国和牛甲子園で最高の名誉!
3年生が最優秀賞を受賞!**

農業経営科畜産専攻の3年生が育てた牛「秋久幸」が、“高校牛児”が出演する『和牛甲子園』で、「一般の共励会でも入賞に値する」との高い評価を受け、枝肉評価部門で最高の名誉となる最優秀賞に輝きました。

この大会は、次代を見据えた飼養管理や枝肉の品質を競うもので、全国40校から56頭の出品があり、「取組評価部門」「枝肉評価部門」「総合評価部門」でそれぞれ最優秀賞1校と優秀賞などが選ばれました。

メンバーは、「天候にかかわらずやらなければならない朝晩の餌やりや、大きく育った肥育後期の牛の監視など大変なこともあったが、最後までがんばってよかった」と、感想を話しました。

また、市内に本店を構える食肉加工卸「山久」では、「学校関係者や地域の人たちに日本一の和牛を味わってほしい」という思いから当肉牛を購入し、2月9日より県内4店舗でステーキ用・焼肉用などが数量限定で販売されました。

**「ザ・地産地消料理コンテスト」
3年生チームが全国大会でW受賞!日本一に!**

食物栄養科の3年生チームが、「第20回ザ・地産地消料理コンテスト」に出場し、「ごはんがすすむ主菜部門」「10分でできる副菜部門」で次のとおり受賞を果たしました。

この大会は、家の光協会とJA全国女性組織協議会が地産地消の促進を目的に毎年開催しているものです。受賞を受け、主菜部門を考案したメンバーは「食べてびっくりするハンバーグを作りたいと思って考案した。学んできたことで結果が出てうれしい」と話していました。また、副菜部門を考案したメンバーは、「栃木県の郷土料理であるしもつかれは苦手意識がある人が多い。その印象を打破し、しもつかれの魅力を知ってほしい」「栃木の魅力を全国に広められてうれしい。このチームで受賞できたことが誇り」と述べ、チームワークの良さが伺えました。リーダーの南川さんは、「この貴重な経験を今後に生かしたい」と話してくれました。



3月2日（木）放送、とちテレのイブ6プラス「やいた大好き」では、だいじさんが全国大会で活躍した生徒たちに会うため、矢板高校を訪問しました。詳しくは矢板市公式YouTubeチャンネルをご覧ください。



▲市長を表敬訪問した矢板高校の生徒と先生



▲作物専攻の生徒たち



▲畜産専攻の生徒たち

Let's cooking!

ごはんがすすむ主菜部門・最優秀賞

「新食感!?和風もちりハンバーグ」

●材料（4人前）

【野菜入り肉種】	【みたらしあん】	【白玉だんご】
・里芋 300g	A・だし汁 400ml	・白玉粉 80g
・レンコン 200g	A・しょうゆ 30ml	・ぬるま湯（30℃） 75ml
・ニラ 30g	A・みりん 50ml	
・新生姜の甘酢漬け 60g	B・かたくり粉 大さじ1	【飾り用】
・合いびき肉 150g	B・水 大さじ1	・ミツバ（食べやすい長さに切る）
・塩 1g	・生姜汁 小さじ1	4本
・こしょう 少々		

●作り方

- ①ボウルに白玉粉を入れ、ぬるま湯を加えて滑らかにこねる。4等分にして丸め、真ん中を少し押しつぶさせる。
- ②鍋に湯を沸かし、①を入れ浮いてきたら弱めの中火にして3分ほどゆでる。
- ③里芋を皮付きのまま20分ほどゆでる。粗熱が取れたら皮をむき、丁寧につぶす。レンコン・ニラ・新生姜の甘酢漬けはみじん切りにする。
- ④ボウルに合いびき肉・塩・こしょうを入れて混ぜる。③を加えて混ぜ合わせ、4等分にする。
- ⑤④で②のだんごを包み、だんご形に成形してかたくり粉（分量外）を薄くまぶす。
- ⑥170～180℃の油に、⑤をおたまを使ってそっと入れる。油を回しかけながら揚げ、全体がカリッとしたら裏返す。6～7分かけて揚げ、

- ⑦おいそうなきつね色になったら取り出し器へ盛る。
- ⑧みたらしあんを作る。鍋にAを入れて強めの中火にかける。フツフツしてきたら、Bの水溶きかたくり粉を加え混ぜ、とろみがついたら火を止める。生姜汁を加えて混ぜる。
- ⑨⑥にみたらしあんをかけ、ミツバを飾りできあがり。



10分でできる副菜部門・佳作

「しもつかれたら!しもつかれ」

●材料（4人前）

・大根 150g	・油 大さじ1
・人参 50g	A・酒かす 10g
・油揚げ 1枚	A・鶏ガラ 小さじ1
・ししとう 2本	A・みりん 大さじ1
・赤唐辛子 1本	A・砂糖 大さじ1
・まぐろ（水煮）80g	・しょうゆ 大さじ1弱

●作り方

- ①鬼おろしで大根と人参をおろす。油揚げは5mm幅に細かく切り、ししとうと赤唐辛子は刻んでおく。
- ②フライパンに油を引き、油揚げとまぐろを強火で炒める。
- ③②に大根・人参・ししとう・赤唐辛子、Aを入れ炒める。
- ④最後にしょうゆを入れ、パラリとしたらできあがり。



統一地方選挙が行われます



詳しくはこちら

任期満了に伴う栃木県議会議員選挙、矢板市議会議員選挙が次のとおり執行されます。

【栃木県議会議員選挙】

投票日／4月9日（日）

投票時間／午前7時～午後7時

期日前投票／4月1日（土）～8日（土）
午前8時30分～午後8時

期日前投票所／矢板市役所（駐車場内プレハブ）

【矢板市議会議員選挙】

投票日／4月23日（日）

投票時間／午前7時～午後7時

期日前投票／4月17日（月）～22日（土）
午前8時30分～午後8時

期日前投票所／矢板市役所（駐車場内プレハブ）

【投票区名・投票所一覧】

投票区名	投票所	投票区名	投票区名
第1投票区	矢板市生涯学習館（ロビー）	第9投票区	矢板市基幹集落センター（会議室）
第2投票区	矢板中学校（体育館）	第10投票区	旧長井小学校（校舎）
第3投票区	矢板市商工会館（ロビー）	第11投票区	第一農場活性化施設
第4投票区	川崎小学校（校舎）	第12投票区	片岡トレーニングセンター（アリーナ）
第5投票区	旧西小学校（校舎）	第13投票区	安沢小学校（会議室）
第6投票区	東小学校（体育館東側）	第14投票区	乙畑小学校（ランチルーム）
第7投票区	東小学校（体育館西側）	第15投票区	矢板市コミュニティホール
第8投票区	矢板市農村環境改善センター（会議室）	第16投票区	片岡小学校（ランチルーム）

その他／

- 投票日当日に仕事やレジャーなどで投票所に行けない方は、市役所にある期日前投票所をご利用ください。
- 投票日当日は、指定の投票所でのみ投票することができます。指定の投票所は、郵送された投票所入場券にてご確認ください。
- 投票所入場券が届いていない場合や紛失した場合でも選挙人名簿に登録されている方は投票することができますので、申し出てください。

政治家の寄附や有権者が贈り物を求めることは禁止されています。
寄附禁止のルールを守って、明るい選挙を実現しましょう。

- | | |
|---------------------|--------------------|
| ①政治家の寄附の禁止 | ④後援団体の寄附の禁止 |
| ②政治家に対する寄附の勧誘・要求の禁止 | ⑤あいさつを目的とする有料広告の禁止 |
| ③政治家の関係団体の寄附の禁止 | ⑥年賀状などのあいさつ状の禁止 |

問い合わせ／選挙管理委員会事務局
☎（43）6219

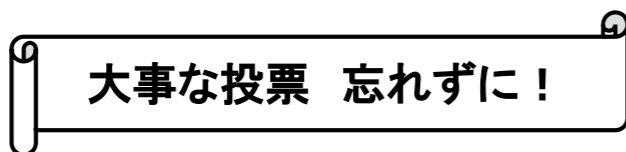

矢板市景観条例に基づく届出について

市では4月1日から、「矢板市景観計画」、「矢板市景観条例」を施行します。

景観計画区域（矢板市全域）において、一定規模を超える建築物や工作物の新築などや開発行為を行う場合は、市の景観形成基準に適合しているか審査するため、行為着手30日前までに届出をする必要があります。なお、届出対象行為の中でも特に規模の大きい行為（大規模行為）については、届出の30日前までに事前協議が必要となります。

着手日により届出対象規模および確認事項が異なります

- 令和5年4月30日以前
…栃木県景観条例に基づく大規模行為の届出
- 令和5年5月1日以降
…矢板市景観条例に基づく届出対象行為の届出

問い合わせ／都市整備課 ☎（43）6213

【手続きの流れ】

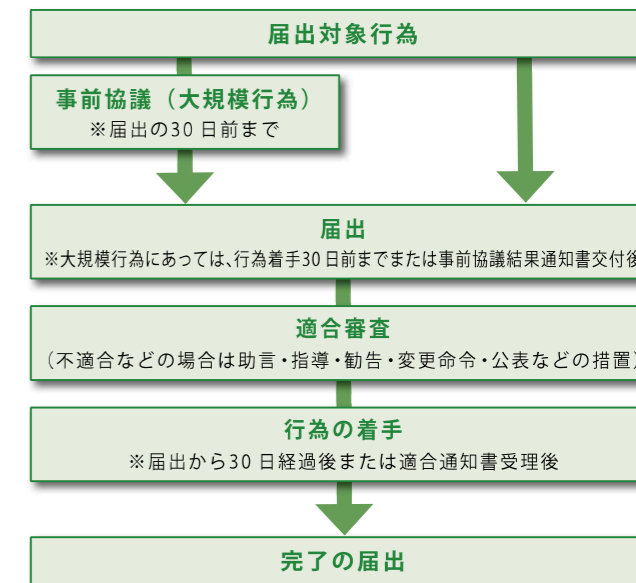

詳しくはこちら

野良猫にエサを与えている方へ

野良猫にエサを与えると飼い主と見なされ、「終生飼養」の責任が生じます。また、増えた猫のフンや鳴き声などにより近所に迷惑が掛かるかもしれません。責任ある行動をお願いします。

- お願い／
- 犬や猫の飼い主の方は、適正なしつけを必ず行ってください。特に、鳴き声によるトラブルが目立ちます。
 - 飼い猫は、行方不明や交通事故・感染症を防ぐために、**室内飼い**に努めてください。
 - 動物を捨てることは**犯罪**です。「終生飼養」を守ってください。
 - 飼い犬や猫が**迷子**になったら、すぐに**栃木県動物愛護指導センター** ☎028(684)5458に連絡してください。
- 問い合わせ／生活環境課 ☎（43）6755

【野良猫による被害にお困りの方へ】

近年、野良猫に関する被害や相談が多数寄せられています。しかし、動物愛護の観点から野良猫の捕獲や餌やりを条例で規制することは難しく、ご自身で防衛していただくしかありません。

防衛策の1つとして、市では猫よけ器の貸し出しを実施しています。貸し出しの予約は、生活環境課窓口または電話で受け付けています。

期間／貸し出しを受けた日から21日以内
※貸し出しは、1世帯につき同一年度において1度限りです。
台数／2台まで
費用／無料（猫よけ器に必要な電池はご自身でご用意ください。）

鳥インフルエンザ感染防止のお願い

高病原性鳥インフルエンザの感染が拡大しています。市民の皆さんに以下のとおりご協力をお願いします。

野鳥への餌やりについて

餌やりをすると、野鳥が密集・接触し、感染拡大を招く恐れがあります。安易な餌やりはお控えください。

死んでいる野鳥について

同じ場所で複数の野鳥が死んでいる場合や異常な死亡個体を見つけた場合は、速やかに連絡してください。

野鳥の観察について

野鳥の観察は適切な距離を保ち、野鳥との接触は避けましょう。万が一、接触した場合は、必ず洗浄や消毒をしてください。また、ウイルス侵入防止のため養鶏場には近付かないでください。

問い合わせ／

農林課 ☎（43）6210



公共下水道事業受益者負担金の賦課対象区域を告示します

受益者負担金は、下水道の整備が計画されている区域の全ての土地が対象です。下水道の整備状況にあわせて、賦課対象区域を年度初めに告示し、皆さまにお知らせしています。

対象区域／石関地内の一部

負担金／土地 1㎡当たり 300 円

例) 100 坪の土地を所有している場合、330㎡ (100 坪) × 300 円 = 99,000 円

納付方法／5 年分割の年 4 期 (全 20 期)

※前納報奨金や徴収猶予などの制度があります。

問い合わせ／下水道課 ☎ (43) 6214

Q：なぜ受益者負担金がかかるの？

A：公共下水道は都市計画に基づき整備されていて、利益を受ける方に事業費の一部をご負担いただくことで、下水道が整備されない地域の方との公平性を確保するためです。

Q：下水道を使わなければ受益者負担金はかからないの？

A：下水道に接続する、しないにかかわらず受益者負担金はかかります。公共下水道が整備され、「供用開始区域」となった時点で賦課されます。ただし、その土地の状況などによって徴収の猶予、または減免される制度があります。

公共下水道供用開始区域の縦覧を行います

4 月 1 日から新たに下水道の利用が可能になる区域を縦覧することができます。

縦覧期間／3 月 15 日 (水) ～ 31 日 (金)

8：30～17：15

縦覧場所／下水道課 (上下水道事務所 2 階)

※日曜・祝日は、市役所 1 階 市民室で行います。

※区域は市ホームページにも掲載されます。

縦覧内容／・公共下水道供用開始区域

・新たに供用開始区域となる地域 (片岡・石関地内の各一部)

問い合わせ／下水道課 ☎ (43) 6214

軽自動車の廃車・変更手続きはお済みですか？

使えなくなったり、譲ったりして車両はないのに、廃車や名義変更などの手続きを忘れていませんか？軽自動車税は、毎年 4 月 1 日に登録されている車両に課税されます。忘れず、お早めに手続きしてください。



車両の種類	問い合わせ
原動機付自転車	市税務課 ☎ (43) 1115
小型特殊自動車	
二輪の軽自動車 小型自動車	関東運輸局栃木運輸支局 ☎050(5540)2019
四輪の軽自動車	軽自動車検査協会栃木事務所 ☎050(3816)3107

税金は納期限までに納めましょう～滞納、見逃しません！～

納期限までに税金が納められていないときは、督促状が發布されます。発布の日から起算して 10 日を経過した日までに完納されないと、預貯金・保険・給与・土地・建物・自動車・オートバイの差押えなどの滞納処分を受けることになります。

問い合わせ／税務課 ☎ (43) 1115



自動車などを差押えるときはタイヤをロックします。

4 月は固定資産税縦覧期間です

(1) 土地・家屋価格等縦覧帳簿の縦覧

固定資産税納税者は、「自己の土地または家屋の価格」のほか、「市内のほかの土地または家屋の価格」を確認することができます。

縦覧期間／4 月 3 日 (月) ～ 5 月 1 日 (月)

8：30～17：15 (土・日・祝日を除く)

手数料／無料 ※帳簿のコピーはしません

縦覧できる方	縦覧できる内容	必要なもの
・固定資産税納税者 ・納税管理人 ・納税者と同居の親族	・固定資産税 (土地) の納税者 → 土地価格等縦覧帳簿	・納税者の納税通知書、または課税明細書 ・縦覧者の本人確認書類 (マイナンバーカードなど)
・納税者の代理人	・固定資産税 (家屋) の納税者 → 家屋価格等縦覧帳簿	・納税者の納税通知書、または課税明細書 ・代理人の本人確認書類 (マイナンバーカードなど) ・委任状

(2) 固定資産課税台帳の閲覧

固定資産課税台帳 (縦覧帳簿に記載された事項・課税標準額※1 など) を確認することができます。

※1 土地や家屋の評価額に特例措置などを加味したもので、これに税率を掛けたものが税額となります。

※2 市内に同一人が所有する土地・家屋・償却資産のそれぞれの課税標準額が土地 30 万円・家屋 20 万円・償却資産 150 万円に満たない場合、固定資産税は課税されません。

閲覧期間／通年 8:30～17:15 (土・日・祝日・年末年始を除く)

手数料／300 円【縦覧期間中の 4/3～5/1 のみ無料】

閲覧できる方	閲覧できる内容	必要なもの
① 固定資産税の納税義務者	納税者 当該納税義務に係る固定資産	・納税者の納税通知書、または課税明細書 ・本人確認書類 (マイナンバーカードなど)
	免税点未満の所有者※2	・本人確認書類 (マイナンバーカードなど)
② 借地人	借地権、その他の使用、または収益を目的とする権利 (対価の支払い有り) を有する方	・賃貸借契約書の原本 ・本人確認書類 (マイナンバーカードなど)
③ 借家人	当該権利の目的である家屋とその敷地である土地	
④ 固定資産の処分をする権利を有する方	当該権利の目的である資産	お問い合わせください
①～④の代理人	委任された固定資産	・上記の①～④に該当する書類 ・委任状 ・代理人の本人確認書類 (マイナンバーカードなど)

縦覧・閲覧場所／税務課 (市役所本館 2 階)

問い合わせ／税務課 ☎ (43) 1115



家族葬・一般葬

※少人数のお葬式には、家族葬専門の「矢板ホール」をおすすめします。少人数～15名様くらいがちょうどいい式場です。

※ゆったり式場「椿の花斎苑」は、家族葬、一般葬ができる式場です。ワンフロアで家族葬・一般葬。(左写真)

椿の花斎苑

お葬式のご相談賜ります (無料)

小さな葬儀社 矢板市片岡1913-25 電話 0287(48)6785



募集 地域課題に取り組む行政区を応援します

矢板市総合戦略で掲げている基本目標の実現を目指すため、行政区が抱える地域課題の解決を図る活動の中で、特に先駆的な取り組みに対し支援を行います。

対象／各行政区が実施する事業・複数の行政区の共同事業・民間事業者や団体等と連携して実施する行政区の事業

【申請スケジュール】

事前相談／5月 8日(月)～26日(金)

申請期間／6月12日(月)～30日(金)

※申請には事前相談を受ける必要があります。

※申請検討の相談は随時受け付けています。

選考結果の通知／7月ごろ

申請・問い合わせ／総合政策課 ☎(43) 1112



詳しくはこちら

【矢板創生推進交付金の仕組み】

地域で抱えている問題への取り組み

空き家 耕作放棄 森林荒廃 鳥獣被害
担い手不足 高齢者・子育て支援 など



最長3カ年度／最大100万円の交付金

募集 矢板市いきいき「市民力」助成金

皆さんが行うまちづくりを応援するため、市内で公益的な活動をしている団体の事業に助成金を交付します。

対象／会則などを定めており、市内を中心として5人以上で活動している団体

対象事業／自発的に行っている公益性の高い事業

※国・県・市から、財政的支援を受けている場合を除く

※行政機関などが主催する事業への出店などは対象外

助成金額／1団体につき1事業の必要経費で、上限10万円

※食糧費(飲食代)は助成対象外です。

助成率／活動年数により、次のとおりです。

・スタート支援……設立1年以内の団体は100%

※1団体1回のみ

・ステップアップ支援……設立2年目以降の団体は80%

※1団体年1回、通算2回まで

申請期間／4月3日(月)～28日(金)

そのほか／申請が少ない場合は、予算の範囲内で随時受け付けます。詳しくは、市ホームページをご覧ください。

申請・問い合わせ／総合政策課 ☎(43) 1112



詳しくはこちら

募集 姉妹都市交流事業交付金

姉妹都市である茨城県笠間市との交流活動を推進するため、笠間市との交流事業を行う市内の団体に対し、姉妹都市交流事業費交付金を交付します。

対象／次に当てはまる方が所属する市民団体(6人以上)など

・市内小・中・高校の児童生徒および指導者

・市内在住の社会人(大学生を含む)

・その他、市長が特に認めた者

対象事業／

①矢板市団体の笠間市訪問による交流事業

②笠間市団体の矢板市訪問による交流事業

交付金額／事業の必要経費の2分の1で、上限10万円

※1団体において対象事業を各1回まで、計2回の交付を限度とし、食糧費(飲食代)は補助対象外とします。

申請期間／4月3日(月)～28日(金)

そのほか／申請が少ない場合は、予算の範囲内で随時受け付けます。詳しくは、市ホームページをご覧ください。

申請・問い合わせ／総合政策課 ☎(43) 1112



詳しくはこちら

重度の障がい者・高齢者の方へ 令和5年度分「矢板市福祉タクシー利用券」交付

重度の障がい者・高齢者の方を対象に、タクシー料金の一部を助成する「矢板市福祉タクシー利用券」を交付します。

対象者／

受付開始日／3月27日(月)

受付時間／8:30～12:00、13:00～17:15

※土・日、祝日を除く

受付場所／社会福祉課窓口

	対象	交付枚数	助成金額	必要なもの
①	身体障害者手帳の等級が1級または2級の方 3級で下肢または体幹の機能障がいがある方	48枚/年	1枚当たり 500円 ※1回の乗車で最大 3枚まで使用可	<ul style="list-style-type: none"> ・①～③の対象となる手帳 ※コピー不可
②	療育手帳の等級がA1またはA2の方			
③	精神障害者保健福祉手帳の等級が1級 または2級の方			
④	80歳以上の方	24枚/年		<ul style="list-style-type: none"> ・本人確認書類(マイナンバーカードなど) ※コピー不可

そのほか／

- ・交付申請は、毎年度必要で、年度1度限りです。
- ・紛失など、いかなる理由があっても再発行しません。
- ・代理申請の場合は、申請者の手帳または本人確認書類、および代理人の本人確認書類が必要です。
- ・申請の際に必要な等級を確認できる手帳や本人確認書類は原本をお持ちください。コピーでは申請できません。

- ・「矢板市福祉タクシー利用券」を利用できるタクシー事業者については、市ホームページをご確認ください。
- ・80歳以上の高齢者として申請した場合、年度途中で①～③の対象となる手帳を取得しても、新たに申請することはできません。

申請・問い合わせ／
社会福祉課 ☎(43) 1116 ㊚(43) 5404

高齢者の方へ 「ともなりパス」を交付しています

市では、高齢者の「生きがづくり」や「社会参加」、高齢者ドライバーの「交通事故防止」を目的に「ともなりパス」を交付しています。

ともなりパスをお持ちの方は、中央部循環路線とデマンド交通の利用料金が、無料または割引となりますので、ぜひ申請のうえご利用ください。

	ともなりパス75(高齢者外出支援事業)	ともなりパス65(運転免許自主返納者支援事業)
対象	75歳以上で本市に住所がある方	65歳以上の運転免許自主返納者で本市に住所がある方
内容	<ul style="list-style-type: none"> ・中央部循環路線利用料金が無料 ・デマンド交通利用料金が割引→片道100円割引で200円、往復200円割引で300円 	
申請方法	窓口にある申請書に必要事項を記入のうえ、提出してください。	
必要なもの	<ul style="list-style-type: none"> ・本人確認書類(マイナンバーカードなど) 	<ul style="list-style-type: none"> ・運転免許取消通知書 ・本人確認書類(マイナンバーカードなど)
利用方法	※代理申請の場合は、使用者および代理人の本人確認書類が必要になります。 乗車時に運転手へ「ともなりパス」を提示してください。	

申請・問い合わせ／生活環境課 ☎(43) 6755

戦没者等のご遺族の皆さんへ～最終のご案内～

第11回特別弔慰金の請求期限は3月31日です



今日の我が国の平和と繁栄の礎となった戦没者等の尊い犠牲に思いを致し、国として改めてご遺族に弔慰の意を表するため、戦没者等のご遺族に特別弔慰金を支給します。請求期限を過ぎると、弔慰金を受け取ることができなくなります。また、請求書類の準備に時間がかかりますので、お早めにお手続きください。支給内容/額面 25 万円 (5 年償還の記名国債) 対象/戦没者等の死亡時のご遺族で、令和 2 年 4 月 1 日 (基準日) において、公務扶助料等の年金給付の受給権者がいない場合、次の順番による先順位のご遺族 1 人

- ① 令和 2 年 4 月 1 日までに戦傷病者戦没者遺族等援護法による弔慰金の受給権を取得した方
 - ② 戦没者などの子
 - ③ 戦没者などの父母・孫・祖父母・兄弟姉妹
※戦没者等の死亡当時、生計関係を有していた等の要件を満たしていた方に限る。
 - ④ 上記①～③以外の戦没者などの三親等内の親族
※戦没者等の死亡時まで引き続き1年以上の生計関係を有していた方に限る。
- 請求期間/3月31日(金)まで
※この期間を過ぎると請求できなくなります。
請求・問い合わせ/社会福祉課 ☎(43)1116

退職時の国民年金手続きはお済みですか？

●会社を退職されたときは国民年金の届出が必要です！
20 歳以上 60 歳未満の方は、国民年金への加入が法律で義務付けられています。会社を退職されたときは、第 2 号被保険者 (厚生年金) から第 1 号被保険者 (国民年金) への変更の届出が必要となります。①年金手帳②資格喪失証明書や退職証明書③印鑑 (本人が申請する場合は不要) をお持ちの上、市民課でお手続きください。
※第 3 号被保険者 (第 2 号被保険者に扶養されている配偶者) であった方についても、第 3 号被保険者から第 1 号被保険者への変更の届出が必要となります。

●保険料の免除制度があります！
保険料を納めることが困難な場合には、申請によって保険料の納付が免除される制度があります。また、退職 (失業) による特例免除もあります。
※同世帯の方で代理申請する場合は、代理人の身分証明書 (マイナンバーカードなど) も必要です。詳しくはお問い合わせください。
問い合わせ/
大田原年金事務所 ☎(22)6311
市民課 ☎(43)1117

募集 救急医療情報キットの交付について

高齢者や障がい者などの安全・安心を確保することを目的に、救急医療情報キットを無料で交付しています。救急医療情報キットとは、かかりつけ医・服薬・持病などの医療情報を、専用の容器に入れて自宅に保管し、救急時や災害時など「もしも…」のときに備えるためのものです。対象/矢板市内に住民登録している方で次に該当する世帯
① 70 歳以上のひとり暮らしの高齢者
② 70 歳以上の高齢者のみの世帯
③ 身体障害者手帳・療育手帳・精神障害者保健福祉手帳のいずれかの交付を受けているひとり暮らしの障がい者
④ 家族と同居しているが、日中は上記①～③の状態となる世帯

キット内容/
・保管容器 1 個
* 500ml ペットボトル程度の大きさです。
・救急医療情報カード
* 必要枚数 (1 人 1 枚必要です)
・ステッカー 2 枚
・パンフレット
配布個数/対象世帯に 1 セット配布します。
申込方法/窓口で申請してください。
申請・問い合わせ/高齢対策課 ☎(43)3896



募集 ～第2層協議体～話し合いの場に参加しませんか？

日時・場所/お住まいの地区にご参加ください。

各地区協議体名	日時	場所
矢板助け合いの会「やさしい手」	3月24日(金) 14:00～15:30	きずな館
泉ぼっちの会	3月17日(金) 14:00～15:30	泉公民館
片岡ささえあいの会	3月22日(水) 14:00～15:30	片岡公民館

内容/主に高齢者分野における「地域の困りごと」や「あったらいいなと思う助け合い」などについて、楽しく話し合い、情報共有をします。
対象者/地域での助け合い・支え合いに関心のある方など、どなたでも参加できます。



申込方法/参加希望の方は、お問い合わせください。
申込・問い合わせ/社会福祉協議会 ☎(44)3000
高齢対策課 ☎(43)3896

募集 手話奉仕員養成講座 (入門・基礎編)

手話を必要とする聴覚障がい者のコミュニケーションを支援するため、日常会話程度の表現技術を取得する手話奉仕員の養成講座を開催します。
日時/5月10日(水)～令和6年3月13日(水)
毎週水曜日 全40回 19:00～21:00
(休講日:お盆、年末年始など)
場所/きずな館 会議室
対象/市内在住または在勤・在学の15歳以上の方
※18歳未満の方は保護者の同意が必要です。
定員/20人 *申込多数の場合は抽選

参加費/無料 (ただし、テキスト代 3,300 円は自己負担) 持ち物/筆記用具
申込方法/3月31日(金)までに、電話またはファクスでお申し込みください。その際、①氏名②ふりがな③住所④年齢⑤電話番号⑥ファクス番号 (お持ちの方) ⑦手話奉仕員養成講座の受講経験の有無をお伝えください。そのほか/受講の可否は、4月中旬ごろ連絡します。
申込・問い合わせ/
社会福祉協議会 ☎(44)3000 FAX(43)6661

募集 シルバー人材センター会員

資格/60歳以上の健康で働く意欲のある方
内容/植木の手入れ、除草、草刈り、清掃、網戸・ふすま・障子張り替え、大工仕事、塗装、宛て名書き など
※仕事の内容に応じて配分金 (手間賃) が支払われます。
会費/年 2,000 円
入会説明会/毎月実施しています。直近の3カ月は以下のとおりです。

日時/3月6日(月)、4月5日(水)、5月8日(月)
いずれも 14:00～16:00
場所/きずな館
※出席を希望する方は、事前にご連絡ください。
問い合わせ/シルバー人材センター ☎(43)6660

うちの子「結婚」しないのかしら？
独身のお子様の結婚相談承ります
お子様の結婚に関するお悩み、プロの仲人がお答えします。
まずはお気軽に仲人にご相談下さい
☎028-611-3545
結婚相談所 ムスベル

福祉リフォーム 空き家リノベーション
不動産のご相談
株式会社あいる 矢板営業所
矢板市鹿島町 12-13
携帯: 090-4360-3395 お気軽にお問い合わせください

募集 ファミリーサポートセンター提供会員



ファミリーサポートセンターは、地域全体で子育て家庭をサポートすることを目的として設置されました。

会員登録による組織化を図り、育児支援を行う有償のボランティアです。自分の空いている時間を使って、子育てのサポートをしてみませんか？

対象/市内にお住まいの満20歳以上の方で、心身ともに健康で積極的な育児支援ができる方

内容/6カ月からおおむね小学6年生までを対象とした子育てサポートです。

そのほか/登録を希望される方はお問い合わせください。問い合わせ/社会福祉協議会 ☎(44)3000



利用日(支援日)	利用時間	報酬
平日(月~金)	7:00~19:00	600円/時
	上記以外	700円/時
土・日・祝休日 年末年始(12/29~1/3)	終日	700円/時

募集 スライムづくり



日時/3月26日(日)

10:00~11:00 ※各回1時間程度

場所/矢板武記念館 母屋

対象/小・中学生

定員/各回10人 ※先着順

参加費・入館料/参加者とその保護者1人は無料

申込方法/申込専用フォームからお申し込みください。

そのほか/参加者には、たけりんエコバックをプレゼントします。

問い合わせ/生涯学習課 ☎(43)6218



募集 子ども会に入りませんか

子ども会は、近隣地域に住んでいる小・中学生が集まる組織です。ラジオ体操やスポーツ大会などさまざまな行事を通じて、子どもたちの責任感・思いやり・積極性・協調性を育みます。

未加入の方、新小学1年生の方、ぜひ、お住いの地域の子ども会に入りましょう。

問い合わせ/矢板市子ども会連合会(生涯学習課内) ☎(43)6218



募集 献血にご協力ください

日時/3月13日(月)

10:00~11:45、13:00~16:00

場所/保健福祉センター

内容/全血献血のみ 200ml、400ml

問い合わせ/健康増進課

☎(43)1118



コンビニ交付サービス一時休止

3月31日(金)は、メンテナンスのため終日サービスを停止させていただきます。住民票の写しなどの証明書発行は、窓口のみでのお取り扱いとなりますのでご注意ください。

サービス再開は、4月1日(土)の6:00からとなります。ご不便をおかけしますが、ご理解・ご協力をお願いします。

問い合わせ/市民課 ☎(43)1117

募集 令和5年度やいた健康ポイント事業



参加する皆さんに、活動量計(歩数計)を持っていただき、ウォーキング・健診の受診・健康教室への参加など、健康づくり活動に対してポイントを付与する仕組みです。貯めたポイントは、市内で使用できる商品券などに交換できます。



対象者

下記の①~③全てに該当する方が対象です。

- ①市内在住の40歳以上の方 ※令和6年3月末の年齢
 - ②4月に開催する説明会への参加が可能なる方
 - ③健康状態や体組成の数値・医療費などのデータ提供にご協力いただける方
- ※説明会で体組成を測定します。

説明会開催日

月日	時間	場所
4月20日(木)	18:30~19:30	矢板公民館 大会議室
4月21日(金)	10:30~11:30	
4月22日(土)	10:30~11:30 13:30~14:30	

※いずれか1回説明会に参加することが必須条件となります。

ポイントが貯まる『4つ』のメニュー!

●あるく! 『ウォーキング』

1日8,000歩を目標に、歩数計を持って歩きます。歩数計には90日分の歩数が記録されます。

1日の歩数	獲得ポイント	備考
5,000歩~7,999歩	10ポイント	毎日付与 されます!
8,000歩以上	20ポイント	

●はかる! 『健診・検診』

市や勤務先で行う特定健診やがん検診、人間ドックなどを受診し、結果をお持ちいただくことでポイントを付与します。

種類	獲得ポイント	備考
特定健診	500ポイント	年間最大 1,000 ポイント
がん検診・歯周疾患検診	500ポイント	
人間ドック	1,000ポイント	

◆ポイント交換

- ・交換できるポイントの上限は、年間10,000ポイント(1万円相当)です。
- ・12月に設ける交換日にポイント交換の申請を受け付けます。

問い合わせ/健康増進課 ☎(43)1118

●でかける! 『まちなか保健室』

市の施設などで、随時開設される「まちなか保健室」で、身体の状態をチェックします。

内容	獲得ポイント
「まちなか保健室」での 体組成の測定・健康相談など	20~30 ポイント

●さんかする! 『イベント参加』

市が行うポイント対象事業(健康運動教室など)に参加することで20~50ポイントを付与します。

ポイント対象事業(例)	獲得ポイント	時期(予定)
元気クラブリズム体操	50ポイント	毎週月曜日10:00~
エアロビクス	50ポイント	毎週火曜日10:00~
からだ見直しフィットネス	20ポイント	5~9月

※申し込みについては、広報やいたなどでご案内します。

Pay Forward "やいた"のご当地アプリ登場!

加盟店募集中

お客様にイベントや商品情報などお得な情報を即時配信

活動報告などの情報発信としてもご利用出来ます!

info@vesta8.com ☎0287-46-5180

矢板市民の便利アプリ 矢板市公式アプリケーション「やいたぶ」

子育てやイベント情報など、お役立ち情報をあなたのスマホにお届け!

iPhone Android

運転免許更新 応援します。更新前の視力確認無料

新生活に向けて 認定補聴器技能者 菊地理

やいた補聴器 ジュエリきくち

ダイヤー矢板店前木曜定休

営業時間 10:00~18:30 ☎0287-43-1347

病気の早期発見・早期治療で医療費の節約を

国民健康保険は、病気やけがをしたときに安心して病院にかかれるよう、加入者がお金（国民健康保険税）を出し合い、支え合う制度です。

医療費の中でも特に高い割合を占めているのが、がんのほか、糖尿病や高血圧症、脂質異常症などの生活習慣病です。生活習慣病の多くは、早期に適切な対応を行うことで、重症化を予防し、ひいては治療にかかる費用も抑えることができます。

適正受診のため、次のことを心がけましょう。

- ・かかりつけ医を持ちましょう
- ・同じ病気での重複受診はやめましょう
- ・病気の早期発見のためにも
特定健診・がん検診を受けましょう
- ・夜間や休日の受診はよく考えてから
- ・ジェネリック医薬品について
医師・薬剤師に相談してみましょう
- ・お薬手帳をうまく活用しましょう



問い合わせ／健康増進課 ☎（４３）１１１８

●年度別・医療費の推移

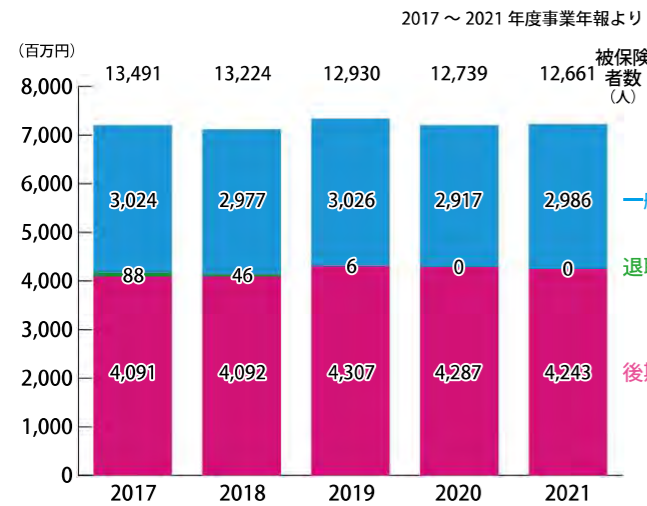

- 一般…職場の健康保険などに加入している人と生活保護を受けている方以外の75歳未満の方
- 退職…会社を退職し、国保に加入し被用者年金（厚生年金や共済年金など）を受けている65歳未満の方とその家族
- 後期（参考）…後期高齢者医療制度対象者で、75歳以上の方と65歳以上75歳未満で一定の障がいのある方

●年度別・一人当たりの医療費の推移



「目で見える栃木県の医療費状況」栃木県国民健康保険団体連合会より

●生活習慣病における一人当たりの医療費（令和3年度）

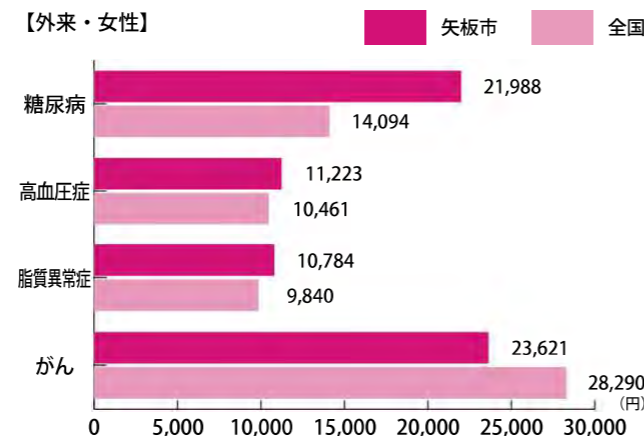
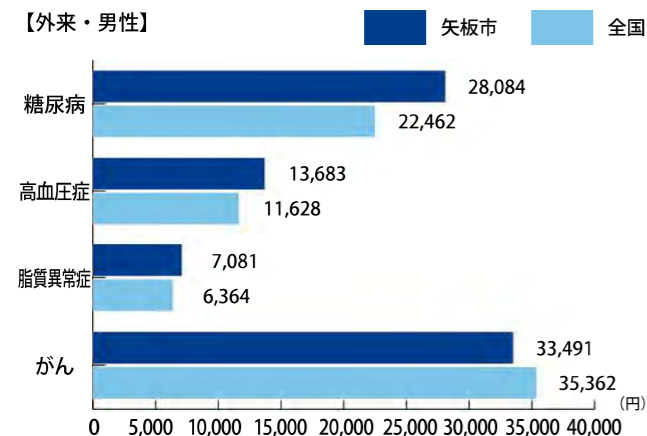

- 生活習慣病における一人当たり医療費（外来・男性）で最も高い金額はがんで33,491円、次いで糖尿病が28,084円になります。一人当たり医療費（外来・女性）で最も高い金額はがんで23,621円、次いで糖尿病が21,988円になります。

3月1～8日は「女性の健康週間」 子宮がん・乳がん検診を受けましょう

3月1～8日は、「女性の健康週間」です。

「自分は大丈夫」「まだ若いから」「恥ずかしいから」「面倒だから」と子宮がん検診・乳がん検診を受けずにいませんか？ 早期に発見して治療につなげられるよう、がん検診を受けましょう。

●こんな症状が出たら要注意！

<子宮頸がん>
不正出血・性交時の出血・異常なおりもの・下腹部の痛み・排尿障害・排便異常 など

<子宮体がん>
月経とは無関係の出血・閉経後の出血・月経不順・下腹部の痛み・排尿時の痛み など

<乳がん>
乳房やわきの下にしこりがある・左右の乳房の形が違う・痛みがある・皮膚がひきつる・皮膚がただれる・えくぼのようなくぼみが現れる・乳首から液体が出る など

	子宮がん検診		乳がん検診	
対象	20歳以上の女性		30歳以上の女性	
実施方法	集団健診	個別検診 ※矢板市と契約している医療機関	集団健診	
実施期間	5～12月		年間を通じて	
検査内容	子宮頸部検診	子宮頸部検診	子宮頸部＋体部検診	30～39歳 超音波検査
				40歳以上 超音波検査＋マンモグラフィ
検査料金	500円 ※21歳と70歳以上は無料		2,200円 ※70歳以上は無料	500円 1,000円 ※41歳は無料

※検査料金は、4月1日からのものです。

問い合わせ／健康増進課 ☎（４３）１１１８

矢板市歯科医師会 「歯のはなし」その78（最終回）

問い合わせ／健康増進課 ☎（４３）１１１８

「広報やいた」に定期的に連載を続けてきました市歯科医師会による「歯のはなし」ですが、今回をもって最終回とさせていただきます。長い間ご愛読いただき、また貴重な感想やご意見をいただきありがとうございました。

市歯科医師会としては、定期的に「歯のはなし」を読んでいただくことにより、口の中に関心を持ってもらい、お手入れの大切さや歯の重要性、定期検査の必要性などを少しでも気付いていただきたいとの思いで、続けてまいりました。ひとりでも多くの読者に興味を抱いていただけていたと信じております。

最後にもう少しだけお付き合いください。口は、消化器の入り口であり、呼吸器の入り口であって構音のための大切な器官です。その中にある歯は、それらの機能を発揮するための重要なものです。今までのお話の中でそ

のことについて少しでも理解していただけたことと思いますが、一度失ってしまった歯（永久歯）は二度と生えてきません。歯科医院では、歯のトラブルに対して、ある程度の手助けはできますが、完全に元通りに戻すことは、絶対にできません。長い間、口の中を同じ状態に保つためには、ご自身の意識とお手入れが必要です。この機会に自分とご家族の方の口の中の健康にもう一度関心を持っていただき、お手入れの習慣化と定期健診の重要性をご一考いただきたいと思います。

掲載は今回で終わりになりますが、われわれ市歯科医師会は、皆さんの歯の健康をいつまでもお祈りしています。少しでも歯に関して困ったことや気になることがありましたら遠慮なく相談していただければと思います。

～窓から省エネリフォーム～

今なら補助金活用で 約50%相当還元 ※制度の適用には条件があります。

改修方法	ガラス交換	内窓取付	カバー工法	外窓交換
------	-------	------	-------	------

お気軽にお問い合わせください。お見積もりは無料です。

県北唯一認定 TOTOリモデルクラブ 店会員

総合エネルギー（電気・ガス）& リフォーム

株式会社 スミスケ

矢板市針生71-3 ☎0287-43-0220
フリーダイヤル0120-82-5541
矢板市商工会会員・矢板市上下水道指定工事店



企画展「題名のない企画展～いろいろな初公開資料を展示～」

収蔵資料や最近収集した資料の中から厳選した逸品を紹介します。

期間／3月25日（土）～4月9日（日）

場所／矢板武記念館 西蔵

問い合わせ／生涯学習課 ☎（43）6218

矢板武記念館

入館料150円
学生は無料

ハーブ演奏会

森のハーブ弾き阿久津 瞳氏による演奏会を行います。

日時／3月26日（日）18：00～19：00

場所／矢板武記念館 母屋

定員／20人 ※先着順

申込方法／電話でお申し込みください。

そのほか／参加者には、たけりんエコバックをプレゼントします。

申込・問い合わせ／生涯学習課 ☎（43）6218



シダレザクラライトアップ&和風イルミネーション

期間／3月25日（土）～2週間程度

点灯時間／日没～20：00

期間中の開館時間／3月 10：00～20：00

4月 9：30～20：00

※ライトアップ期間は、変更となる場合があります。

※期間中は無休です。

問い合わせ／生涯学習課 ☎（43）6218



開花状況はこちら

春のイベント情報

駅からハイキング

今回は市指定天然記念物のシダレザクラを満喫するハイキングコースです。

期間／4月1日（土）～3日（月）

受付時間／9：00～11：00

受付場所／矢板駅西口

そのほか／参加は無料、所要時間は3時間程度です。

問い合わせ／市観光協会 ☎（47）4252



長峰公園



やいた桜 Festival

桜咲く長峰公園でみんながつながる「きっかけイベント」を開催します。花見・音楽・プロレスがくりだすココロドルフェスを体感してみませんか。

日時／4月1日（土）9：00～16：30 ※天候により中止あり

場所／長峰公園内

内容／プロレス・ステージイベント・キッチンカー・マルシェ販売など

問い合わせ／市観光協会 ☎（47）4252

長峰公園ライトアップ

サクラやツツジが見ごろの期間にライトアップを行います。

期間／3月24日（金）～5月10日（水）

点灯時間／18：00～21：00

問い合わせ／商工観光課 ☎（43）6211



さざんか

第25号

矢板市少年指導センター

子どもたちの地域での豊かな体験は心の成長を育みます!!

市内小中学校であいさつ運動を実施しました

7月と11月は、「青少年の非行・被害防止全国強調月間」「子供・若者育成支援強調月間」です。それに合わせて、市内小中学校で下校時のあいさつ運動を実施しました。

地域みんなの温かいまなざしとあいさつが、子どもたちの健やかな成長につながります。



市民の皆さんも「愛のひと声」をよろしくお願いします

さざんか発行 25 周年！～名前の由来～

今から 25 年前の 3 月、矢板市少年指導センターの活動広報紙である「さざんか」が創刊されました。「厳しい自然に立ち向かうかのように、寒い冬にぱっと開花し、葉はいつも青々として若者を象徴している」山茶花（さざんか）にあやかり、名付けられました。矢板市少年指導センターでは、山茶花のようにたくましく生きる青少年の健全育成・非行防止のため、街頭指導やあいさつ運動などの活動を行っています。

☆毎月第3日曜日は、ふれあい育む「家庭の日」です☆

家族のふれあいを大切にしましょう！

家庭は、わたしたちの生活の基盤であり、家族の心のよりどころです！

家族みんなの心がかよう明るい家庭づくりをすすめましょう！



うちの子・よその子・矢板の子
みんなで育てて 明るい未来

育てよう！心豊かな 子どもたち

(矢板市青少年健全育成標語)

【発行】矢板市少年指導センター

〒329-2165 矢板市矢板 106 番地 2

矢板市教育委員会事務局生涯学習課内

☎ (43) 6218

✉ syougaiakusyuka@city.yaita.tochigi.jp

ラポール

～ ラポール：心が通じ合う、信頼関係 ～

男女共同参画社会基本法
—5つの理念—

1. 男女の人権の尊重
2. 社会における制度又は慣行などへの配慮
3. 政策等の立案及び決定の場への共同参画
4. 家庭生活における活動と他の活動の両立
5. 国際的協調

(平成11年6月公布、施行)

◆男女共同参画週間のキャッチフレーズ(令和4年度)

『「あなたらしい」を築く、「あたらしい」社会へ』

G7男女共同参画・女性活躍担当大臣会合



6月24～25日に、G7広島サミット開催に伴い、栃木県で初の政府などが開催する国際会議となる、男女共同参画・女性活躍担当大臣会合が日光市で開催されます。

過去の会議では、男女共同参画に関する宣言が取りまとめられるなど、この会議から世界の男女共同参画が発展していきました。皆さんもぜひ、この会議に注目してみてください。

矢板市男女共同参画計画あいプラン5期計画の策定



矢板市では、男女共同参画をどのように進めるか、その方向を示す計画である男女共同参画計画あいプラン5期計画を策定しています。

矢板市の男女共同参画に関する現状がどのようになっているか、また、矢板市がどのような施策を行っているかよくわかるようになっていますので、矢板市のホームページをご覧ください。生涯学習課にお問い合わせください。

G7男女共同参画・女性活躍担当大臣会合開催記念「矢板市女性議会」開催!



G7男女共同参画・女性活躍担当大臣会合が日光市で開催されることを契機に、矢板市では、女性の視点から質問や意見、提案を通じて、女性の市政への参加を進めるとともに、市民の男女共同参画や女性に市政への関心と理解を深め、新時代に対応したまちづくりを目指すことを目的として、「矢板市女性議会」が開催されます。

矢板市で活躍されている女性企業家や、まちづくり、ボランティア活動等で活躍されている女性を中心に、市の議会と同じような形で実施されます。こうした動きをきっかけに、女性の活躍が知られて、活動の輪が広がっていけば良いと思います。女性議会の様子は傍聴することができますので、ぜひお越しください。

日時/3月18日(土) 13:30～ 傍聴場所/矢板市役所本館 市民室

定員/10人程度

～認めあい 分かちあい 補いあう 男女共同参画社会をめざして～

“グループあい”は、男女共同参画社会推進のために
さまざまな啓発活動を行う団体です

興味や関心がある方は、ぜひ一緒に活動してみませんか。お待ちしております。

発行/矢板市男女共同参画啓発活動団体“グループあい”広報部

事務局/矢板市生涯学習課 ☎(43)6218



【アナウンス講習会に参加して 令和4年10月21日(金)】

男女共同参画を啓発するためのスキルアップや、男女共同参画の考え方を広めている団体がいるということを知ってもらうため、グループあい主催で矢板中学校の放送委員会生徒と合同のアナウンス講習会を開催しました。

元 CRT 栃木放送アナウンサーで、矢板小学校・矢板中学校のスクールカウンセラーである、^{やましな}山科 ^{いづみ}湖さんを講師にお招きし、わかりやすく伝えるためのプロの技術を教えていただきました。



私も中学校時代、放送部を担当したこともあり、懐かしさを感じました。講師から話し方の大切さや、相手に伝わる話し方など、実例を交えての楽しい講義でした。(矢板)

一番大切な事は、何を伝えたいかを意識して、聞き手の理解できるテンポやスピードで話すことだと思います。中学生の皆さんの放送原稿発表はとても素晴らしかったです。(小川)



放送委員の生徒さん達と講習を聴き、グループで放送の練習をしました。年代を超えた学習は、とてもフレッシュに感じました。今後のさまざまな活動に活かしたいと思います。(岡本)



【令和4年度の託児ボランティア活動実績】

男女共同参画推進の活動の一環として、市内小学校での託児ボランティアを実施しています。

矢板小学校	4月21日(木)	2人	安沢小学校	4月22日(金)	3人	片岡小学校	2月22日(水)	3人
				4月27日(水)	2人			
				7月6日(水)	3人			
				2月8日(水)	3人			

【編集後記】

昨年12月12日、その年の世相を表す「今年の漢字」の発表があり、「戦」が選ばれた。

『ロシアのウクライナ侵攻や日常生活での物価高、スポーツでの熱戦・挑戦も注目され、それらが世相反映された』とあった。

1995年(平成7年)に始まった「今年の漢字」は、2022年で27周年になり、毎年一般募集した中で一番応募の多かった漢字が選ばれ、過去には「金」や「災」も選ばれている。

貴方の「漢字」は何になりましたか？

2023年の漢字は「幸」や「安」が相応しい一年でありたいと願うのは自分だけだろうか。

(佐山)

【発行】矢板市男女共同参画啓発活動団体「グループあい」広報部

【事務局】矢板市生涯学習課 ☎(43)6218

募集

エコパークしおや 再生品提供事業

ごみとして搬入されたもので、まだ使用できるものを再生品として希望者に無料で提供します。



詳しくはこちら

実施期間

3月1日(水)～22日(水)
9:00～16:30

※土・日・祝日は除く

対象/矢板市・さくら市・塩谷町・高根沢町在住の18歳以上の方

申込方法/エコパークしおや管理事務所へ直接お越しいただき、申込用紙に必要事項を記入の上、ご提出ください。

※電話・郵送・代理での申込不可。

※申込多数の場合は抽選。

申込・問い合わせ

エコパークしおや管理事務所
☎(53)7370

栃木県農業大学校 「とちぎ農業ビジネススクール」

経営の高度化を目指す意欲ある本県在住の農業者を対象としたスクールを開催します。



詳しくはこちら

期間/6月20日(火)～令和6年2月27日(火) (計16回)

定員/20人
受講料/30,000円
※オンラインによる講義・演習あり
申込受付/5月12日(金)必着
※書類審査のうえ5月末頃までに選考結果を通知します。

問い合わせ

栃木県農業大学校
☎028(667)0714

お知らせ

栃木県「春の山火事防止強調運動」

空気が乾燥し、行楽や山菜採りなどで入山する機会が多くなる時期に、山火事が多発します。ひとたび山火事が発生すると、長年かけて育ってきた森林が失われてしまい、国土保全といった森林の大切な機能が損なわれてしまいます。火の取り扱いに十分注意を払い、山火事予防にご協力ください。

期間/3月1日(水)～5月31日(水)

問い合わせ/農林課 (43)6210

消費税インボイス制度説明会

日時/3月24日(金)
課税事業者:10:00～11:30
免税事業者:13:30～15:00
場所/氏家商工会2階会議室(さくら市氏家4504-1)

定員/各回15人 ※事前予約制
問い合わせ/

氏家税務署
☎028(682)6684

犯罪・非行などに関する相談

犯罪や非行の防止など、誰かに相談したいと考えている家族や関係者のために、塩谷地区在住の保護司が対応します。

日時/毎月第1～4水曜日
9:00～12:00 ※祝日を除く

場所/塩谷地区保護司会サポートセンター(社会福祉法人 恵友会内)

申込・問い合わせ/
塩谷地区保護司会サポートセンター
☎028(612)3575

※電話は上記実施日時のみつながります。

不用品登録制度

家庭で不用になった品物・譲ってほしい品物を登録し、お互いに譲り合うことで不用品の再利用につなげ、ごみの減量を図る制度です。詳しくは、ホームページをご覧ください。



詳しくはこちら

問い合わせ/
消費生活センター(生活環境課内)
☎(43)3621

4月の子育て情報



問い合わせ/子ども課 ☎(44)3600

●イベント・子育てサロン

市内保育園(所)・認定こども園で毎月開催しています。保育士さんや子育て仲間と楽しい時間を過ごしてみませんか?

▷親子で遊ぼう

未就園児のおさんと保護者の方を対象としたイベントです。お気軽にご参加ください。

▷子育てサロン

子育て中の親子が集まるたのしい空間です。



詳しくはこちら

●子育て支援チャンネル「ふぁみ♡はぐ」

矢板市公式YouTubeチャンネルで、子育て動画が視聴できます。

▷2、3カ月児の赤ちゃんへの声かけ育児

▷7、8カ月児の赤ちゃんへの運動遊び

▷中期の離乳食について など



動画はこちら

●子育てポータルサイト

子育て情報や子ども向けイベントなどをまとめた特設ページです。



詳しくはこちら

●乳幼児健診・相談 場所:保健福祉センター

事業名	日にち	受付時間
3カ月児健診	19日(水)	13:00～13:20
4カ月児健診	10日(月)	13:00～13:20
10カ月児健診	13日(木)	12:50～13:10
1歳6カ月児健診	11日(火)	12:50～13:10
2歳6カ月児歯科健診	7日(金)	13:00～13:20
3歳6カ月児健診	27日(木)	12:50～13:10
乳幼児健康相談	21日(金) 25日(火)	ご予約時にお知らせします。

4月の各種相談日・休日当番医

●各種相談【無料】

相談種類	日にち	時間	場所	問い合わせ
人権相談	11日(火)	9:30～12:00	保健福祉センター	総務課 ☎(43)1113
心の健康相談 <small>予約制</small>	27日(木)	13:30～15:30	県矢板健康福祉センター(県塩谷庁舎内)	県矢板健康福祉センター ☎(44)1297
法律相談 <small>予約制</small>	20日(木)	9:00～12:00	きずな館	社会福祉協議会 ☎(44)3000
心配ごと相談	4・18・25日(火)	9:00～12:00		秘書広報課 ☎(43)3764
行政相談	18日(火)	9:00～12:00		生活環境課 ☎(43)3621
消費生活相談	月～金(祝日を除く)	9:00～12:00 13:00～16:00	消費生活センター(生活環境課内)	健康増進課 ☎(43)1118
健康栄養相談 <small>予約制</small>	24日(月)	9:00～12:00 13:00～16:00	保健福祉センター	(公社)県宅地建物取引業協会 ☎0287(62)6677
不動産相談 <small>予約制</small>	4日(火)	13:30～15:30	保健福祉センター	

●休日・救急当番医

日にち	9:00～12:00 / 14:00～17:00	17:00～19:00	18:30～21:00
2日(日)	佐藤病院 ☎(43)0758	塩谷病院 ☎(44)1155	診療室しおや ☎(44)1155
9日(日)	谷仲医院 ☎(48)0800		診療室くろす ☎028(682)8811
16日(日)	矢板南病院 ☎(48)2555		診療室しおや ☎(44)1155
23日(日)	上田医院 ☎(43)7766		
29日(祝・土)	後藤医院 ☎(44)2323		
30日(日)	西川整形外科 ☎(48)2552		

※土曜日は、年間を通じて診療室くろすで行います(18:30～21:00)。

※診察の内容、時間帯は患者さんの状態、医療機関によりますので、必ず電話でご確認のうえ、受診してください。

4月の窓口案内

●マイナンバー休日窓口 予約制

15日(土) 9:00～12:00

市民課 ☎(43)1117

●延長窓口(市民課・税務課の一部業務)

毎週水曜日は19:00まで延長しています。

5・12・19・26日

市民課 ☎(43)1117

税務課 ☎(43)1115

ご先祖様を想い、大切な人なのに逝ってしまった彼方を思って、ステキなお墓を造りませんか。

石のトータルプランナー

石のことならおまかせください

(有)津久井石材店
矢板市片岡
TEL 0287-48-0347
FAX 0287-48-3271

※御戒名彫りも致します

図書館

開館時間／9：00～19：00
 休館日／3月6・13・20・27日、4月3・10・17・18・24日
 問い合わせ／図書館 ☎(43) 5661



図書館HP



電子図書館

迫力満点!

新しい大型絵本と紙芝居が入りました

大型絵本知ってますか?

大型絵本は、読み聞かせをするときに、たくさんのお子たちに見えるように作られました。大きなサイズになるとイラストを隅々まで見ることができ、今まで見えなかったものも発見して楽しむことができます。市図書館には大型絵本がたくさんありますので、この機会にぜひ、ご利用ください。



原書の身長は、107cm!
 この絵本は、原書の約半分(50cm)

通常絵本 大型絵本

NEW 一部をご紹介します!



とんとんとん
 あきやまただし 作・絵
 金の星社



はみがきつしや
 しゅっぱつしんこう!
 くぼまちこ 著/アリス館



くまんとふわふわくん
 武田美穂 脚本・絵/童心社



あか・あお・きいろ
 どのこがどのこ?
 いとすみき 脚本・絵/童心社

◆市民ギャラリー

ボーイ・ガールスカウト&ソフィア
 「Discover 栃木！」展覧会
 日時／3月19日(日)～4月8日(土)
 ※最終日は15：00まで



◆映画会

作品／「岬のマヨイガ」
 ある事情で家を出た17歳のユイと、両親を事故で亡くしたショックで声を失った8歳のひより。2人はふしぎなおばあちゃん・キワさんと出会い、古民家マヨイガに住むことに。ある日、優しい妖怪たちがキワさんを訪ねてきて…
 日時／3月25日(土)
 14：00～16：00(開場13：30) ※途中休憩含む
 場所／図書館 視聴覚室

文芸川柳 武田六華 選

心打つ魂込もる太鼓フェス
 (評)身も心も感動に振え

方言も混ぜてもてなす旅の宿
 (評)ずーずー舟に心温まる

没後まで話題豊かな元総理
 (評)森友加計桜に統一教

快くナツジで身に付くいい習慣
 (評)ナツジは人の心理効果を利用して文章や絵で望ましい行動を促す手法。行列における足跡の絵など

ゆず風呂でこのまま寝たいサア上がる
 (評)続きは温い床の中にて

増淵美津子

午後部の部屋かすかに香るシクラメン
 おめでどう添えて米寿にシクラメン

井出むつ子

リフォームに居場所作りの急断捨離
 廃屋の庭から香る金木屋

阿部政子

子猫ならやり放題をついに許し
 美容師にまかせ髪型短すぎ

小川保子

友二人認知症との便り来る
 野に遊び二つ分ならず五草がゆ

飯島忠雄

物価高店の値札も青さめる
 久し振りハンサムな孫に一目惚れ

大谷章

久しぶり薬より効く友のハゲ
 長生きも身体動かさず辛くなる

三浦和子

初水庭木のしも霜柱

大類正美

栗田成子

選者紹介 本名 武田正雄 下野川柳会同人
 矢板公民館川柳教室講師

8月号 作品募集 種目／川柳 期限／4月28日(金) ※必着 応募先／〒329-2165 矢板市矢板106-2 矢板市生涯学習課
 ※作品の前に「種目」、作品の後に「氏名」をお書きください。その際、「作品」「氏名」にふりがなをお書きください。

道の駅やいた

定休日／
 旬鮮やいた…定休日なし
 つつじ亭…3月1・15

営業時間／旬鮮やいた 8：30～17：00
 つつじ亭 レストラン11：00～15：00 軽食9：00～17：00
 問い合わせ／道の駅やいた ☎(43) 1000



道の駅HP

◆山火事予防イベントの開催

防火衣着体験など楽しいイベントが盛りだくさんです。
 皆さんの来場をお待ちしています。
 日時／3月5日(日) 10：00～

問い合わせ／塩谷広域行政組合消防本部予防課
 ☎(40) 1129

みんなも消防士になろう!



ボク達も応援に行くナリよ。

◆城の湯温泉センター



開館時間／10：00～20：00
 休館日／3月6・7・13・20・22・27日
 4月3・4・10・17・18・24日
 問い合わせ／城の湯温泉センター ☎(44) 1010



城の湯温泉センターHP

◆サービスデー

- 第3日曜日『家庭の日』は小学生200円割引
 →3月19日(日)、4月16日(日)
- 毎月26日は風呂の日☆ダブルポイント
 →3月26日(日)、4月26日(水)

◆イベント情報

- ホワイトデー
 温泉センターにご来館の方へキャンディプレゼント
 日時／3月14日(火) 10：00～

◆木幡北山・泉はつらつ館

開館時間／9：00～16：00 利用料／1日100円
 休館日／日曜日および祝日
 問い合わせ／木幡北山 ☎(43) 6771
 泉 ☎(43) 2231



3月のイベントはこちら

◆ともなり脳トレ教室の様子(泉はつらつ館)



●参加者の声
 使わないと忘れがちな漢字やことわざを書いたり読んだりして、みんなで楽しく過ごしています。頭の体操になるので、次回も参加したいです。

◆手芸&小物づくり教室の様子(木幡北山はつらつ館)



●参加者の声
 参加して1年でベストを編み終え、楽しく学んでいます。

●講師より
 全くの未経験者でも大丈夫。一緒に上達を楽しみましょう。

広報やいたに 広告掲載 しませんか?

①裏表紙限定 60,000円/回 (12.4cm×17.8cm)
 ②スタンダード 20,000円/回 (4.1cm×17.8cm)
 ③気軽にできる 10,000円/回 (4.1cm×8.9cm)

【問い合わせ】秘書広報課 ☎(43) 3764

矢板市ホームページに バナー広告出しませんか?

掲載料 月額15,000円(1枠)
 規格
 ・縦50ピクセル×横180ピクセル(10キロバイト以内)
 ・jpegまたはgif

【問い合わせ】秘書広報課 ☎(43) 3764



Q 広報クイズ&アンケート

「広報やいた3月号」を読んで○に入る文字を答えよう。正解者の中から抽選でプレゼントが当たります。当選者には引換券を発送します。(商品の発送はしません)引換券を指定の場所に持参し、プレゼントと交換してください。

●広報クイズ

Q 来年度からスタートする広報紙新コーナーは?

「デジタル○健室」

(漢字またはひらがな1文字)

●アンケート

- Q1 今月号でよかった内容や写真があれば教えてください。
- Q2 取り上げてほしい内容や企画があれば教えてください。
- Q3 市内で活躍されている方、おすすめのお店などがありましたらお聞かせください。
- Q4 広報に関するご意見・ご感想をお聞かせください。

●応募は申込フォームから

QRコードを読み取って簡単に応募できます。



●応募締切：3月末日

PRESENT 今月のプレゼント

ブルートーカイコーヒーセット
(5名様)



+



選べるドリップコーヒー
どれか一つ



オリジナルエコバック
(ドリップコーヒーセット)



ブルートーカイコーヒーは、インド産コーヒーを世界中に広める第一歩として、矢板市に焙煎所をオープンしました。ぜひお立ち寄りください。
焙煎所：矢板市下太田 133

広報クイズのプレゼントを提供していただけるお店を募集しています。詳細は秘書広報課までご連絡ください。

Editor's Note 編集後記

▷スマホで撮影した莫大な写真・動画データがいよいよ容量を圧迫しています。どのように整理するのが正解ですか? デジタル保健室に相談しようかな… (DYC)

▷HCCソフトでのプログラミング活動を取材しました。タブレットを使いこなし、プログラミングを真剣に学ぶ子どもたち。子どもに操作方法を覚えてもらう日も近いかも。(こっこ)

体験予約受付中 / 春の入会キャンペーン

3世代で通う スポーツクラブ & スイミングスクール

パシフィックさくらほ おかげさまで30周年

入会者全員特典 入会金無料

フルヒスダンオ 選べる多彩なレッスン

成人フィットネス

成人 レッスン無料体験
2/20(月) - 4/29(土)

キッズ 指定用品
全品プレゼント

パキ遊遊あり

ベビーもOK! 3歳からの習い事

キッズスイミング

初めての
スイミングスクール
500円体験会
予約受付中

パシフィックの
詳しい情報は
こちらから

パシフィックスポーツクラブ さくら

営業時間 10:30~21:30 日曜・第一スターも営業
※お申し込みはTEL.028-682-0577 http://paciflc-ep.jp/

お問い合わせはこちら TEL.028-682-0577

体験会の
詳しい情報は
こちらから

※新型コロナウイルス感染症拡大防止のため、イベントなどは状況により中止または延期することがあります。予めご了承ください。
※イベントなどに参加される場合は、マスクの着用や自宅での検温など感染予防にご協力ください。発熱や風邪の症状がある方は、参加をお控えください。



この広報紙は環境に配慮し、再生紙と大豆油インキを使用しています。印刷/風ヴェスタ