

Yaita にはいつも愛がある

3

March 2024

vol.1167

広報やいた

# Yaita

特集

チ  
イ  
キ  
ノ  
カ  
タ  
チ



### CONTENTS 目次

- 2 特集 チイキノカタチ
- 8 やいたのみなさんコンニチハ・ヤイタゴハン ほか
- 10 子育てひろば・図書館へGO！ ほか
- 12 今月のニュース&トピックス
- 17 はつらつ通信
- 18 市からのお知らせ
- 32 クイズ&アンケート・編集後記

### COVER 表紙の写真



表紙の写真は、ひまわりスクールの皆さんに協力いただき集合写真を撮影したものです。ひまわりをイメージした写真に仕上げるために、360度カメラを使用。慣れないカメラ操作に苦しみながらも笑顔の絶えない楽しい撮影となりました。

乙畑ひまわりスクール開設10年記念式典の様子は、矢板市公式YouTubeチャンネルからご覧ください。



### POPULATION 人口(2月1日現在)

30,520人 (△57)	出生	14人
男 15,193人 (△18)	死亡	51人
女 15,327人 (△39)	転入	57人
13,373世帯 (△9)	転出	77人
( )内は1月1日との比較	※住民基本台帳をもとに算出	
△は減		

# 特集 チイキノカタチ



「10年も続けることができるのは、夢にも思わなかった」、そう振り返るのは、ひまわりスクールの立ち上げに尽力した市村さんです。少子高齢化、人口減少、価値の多様化…。さまざまな要因が重なり、乙畑小学校の当時の卒業生は2人まで減少していました。

その頃行政区長をしていた市村さんは、「このままでは地域がバラバラになってしまう」と危機感を覚え、「地域の親御さんの助けになれ

ば」と放課後子ども教室「乙畑ひまわりスクール」(以下、ひまスク)の立ち上げを提案しました。

市村さんを筆頭に無我夢中で走り続けた乙畑小学区の地域活動は、のちに各種表彰を受賞し、文科省が推奨する「学校を核とした地域づくり」の優良事例として評価されることとなります。

今号では、地域に笑顔と豊かさを生み出したひまスクの活動を通じて、地域の在り方について考えます。

ひまわりスクール代表  
市村 謙作 さん

### 放課後子ども教室とは？

空き教室などを利用して、放課後、子どもたちにさまざまな体験やふれあい活動の場を提供する事業。スタッフは地域のボランティアで、地域の協力とともに運営する生涯学習活動です。

### 【ひまわりスクールのあゆみ】

- 2014年 乙畑ひまわりスクール開校
- 2018年 やいたみんなのつどい事例発表
- 2019年 県教育委員会主催  
「放課後活動指導者研修」において事例発表  
県青少年育成県民会議表彰
- 「子ども育成・憲章功労団体」として受賞
- 2023年 開設10年記念式典

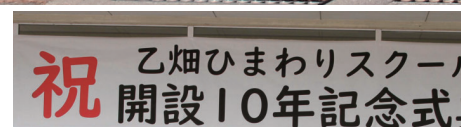



# ひまスクのにぎわいは地域の力 みんなが笑顔になれる場所

子どもの居場所づくりとして始まったひまスクは、いつしかかけがえのない「地域の居場所」へと変化していきました。そしてその思いは、さまざまな世代へつながり、この地域の笑顔を生み出す「チイキノカタチ」を創り出しました。



私もいつかは地域の力に  
大人も子どもも学べる場に

ひまわりスクール保護者  
小林 靖幸 さん

子どもたちが放課後寂しい思いをせず過ごせることで、私たちは安心して仕事ができます。ひまスクの魅力のひとつは、おじいちゃん、おばあちゃん世代との交流がもてること。スタッフさんから教えてもらうお手玉などの昔遊びは、娘のお気に入りの時間です。子ども同士もみんな仲良しで、上級生が下級生の面倒を見るなど、自然と助け合う小さな社会ができています。

『全員が主役』ひまスクはそんな場です。子どもが地域の宝なら、それを見守るスタッフさんも地域の宝だと思います。子どもにとっても貴重な社会教育の場であり、我々大人にとっても地域で生きることを学ぶ生涯学習の場となっています。子どもが卒業しても支える側の立場としてひまスクに協力していきたいです。



成長を見守りながら  
私も元気をもらってます

ひまわりスクールスタッフ  
柄木田 啓子 さん

立ち上げ当初からお手伝いしてきました。ひまスクに参加するようになって、スーパーで子どもたちが話しかけてくれたり、卒業生が成長した姿を見せに来てくれたり、楽しみが増えました。でも運営が軌道に乗るまでは、いろいろな苦労があり、その都度頭を悩ませてきました。そんな困難を乗り越えられたのは、スタッフのチームワークと、子どもたちの笑顔があったからだと思います。子どもたちの元気な姿を見たら全部吹き飛ばんじゃうんです。私にとって、子どもたちの笑顔は元気の源です。時には叱ることもあれば、ほめることもあります。今はわからなくても「地域にも、みんなのことを大切に思っている人がいるんだよ」って、いつか子どもたちに伝わるとうれいそうですね。



ひまスクは第二の家族  
私の大好きなふるさと

ひまわりスクール卒業生  
戸村 花唯 さん

本当のおじいちゃんおばあちゃんのおかげに、たくさんのおじいちゃんおばあちゃんがいて、今思えばとても温かい小学校時代を過ごしたと思います。運動会で自分の出番になると、ひまスクのおじいちゃんおばあちゃんたちも「ほら、花唯ちゃん！がんばって！」って応援してくれるのがすごくうれしかったです。今でも地域の方みんなと友達で、外からお嫁に来た母よりも私の方が近所の知り合いが多いんです。

私は今春、小さな頃から夢だった保育士を目指して、大学へ進学します。私が子どもを好きになったのも、この地域で普通の家庭の何倍もの愛情をもらって育ててもらったからかもしれません。ひまスクのように、みんなを笑顔にできる保育士になれるようがんばります。



この地域力は  
市が誇る貴重な財産

元市社会教育指導主事（現東小校長）  
増淵 直嗣 さん

ひまスク立ち上げ時に、市職員としてお手伝いをさせていただきました。当時から、市村会長はじめ地域の大人が子どもたちのために行動する熱量を肌で感じ、ひまスクの成功と発展に確信めいたものを感じていました。今ではスタッフの方々にとってもひまスクが生きがいになっているようなお話も伺います。関わる全ての人に無理のないカタチで子どもよし、保護者よし、地域よしの三方よしのコミュニティが形成されていて、立ち上げ当初の期待以上の成功と成果を収めているものと感じています。今は他校の校長として身を置いているのですが、ひまスクのような活動は学校にとっても大変ありがたい活動です。『学校から安心して子どもたちを地域に帰せる』そんな当たり前が今はとても貴重なんです。



地域という太陽に照らされ、

咲き続ける、乙畑のひまわりたち

地域の子どもは、地域で守る

地域住民が一丸となってその暮らしを楽しむ乙畑小学区の皆さん。人口減少が止まらない今、少子高齢化という深刻な地域の課題と向き合いながらも、地域を未来へつなげるため、活動を続けます。

「地域の子どもは、地域で守る」

これは、市村さんがいつも言っているひまスクの合言葉です。地域の絆を共に育み、世代を超えて未来へつなげる——。

ひまスクは、みんなの居場所としてこれからも地域に笑顔を咲かせます。

今回の取材でたくさんの笑顔に出会いました。少子高齢化・人口減少という課題がある中でも、地域が手を取り合い、活動することでみんなの心は満たされ、互いに豊かになれる——。これはこの地域が見つけた地域活性化の1つのカタチ。人の温もりが育む「やいたらしい暮らし方」なのではないでしょうか。

この先の未来に待ち受ける困難が何であれ、その地域らしいカタチを導き出し乗り越える力、それが地域の力なのかもしれません。

皆さん、こんにちは！私は、初めて日本に来てから3年間、矢板市に住んでいます。現在、東小学校と矢板中学校沢分枝に勤めていて、毎日児童生徒の皆さんに会うことを楽しみに通勤しています。

私は音楽が大好きで、いつもライブに行きたいと思っています。皆さんは大切な思い出の曲がありますか？私が、「日本に行って、ALTをやりたい」「日本で、日本語を学びたい」と思ったのは、「ONE OK ROCK（ワンオクロック）」という日本のバンドの曲を聴いたことがきっかけでした。初めて彼らの「The Beginning」という曲のライブの動画を見た時、一瞬で心が動かされたことを覚えています。そして、いつか日本に行き、彼らのライブを見たいと思い、現在の私がいます。「ONE OK ROCK」のライブは、2回見に行きましたが、最高に楽しい時間でした。

今の私には次の夢があります。それは、日本の歴史や文化をもっと学び、日本での生活を精一杯楽しむことです。昔のお城などを巡ったり、矢板の歴史を

勉強したりしてみたいです。矢板市の皆さん、児童生徒の皆さん、色々教えてくださいね。どうぞこれからもよろしくお願いします。



アラン・キャンベルホウカー  
**Aran Campbell-Hawker**  
出身国/ニュージーランド  
勤務校/東小・沢分枝

## みんなでおぼえよう！手話

### 『大丈夫？』

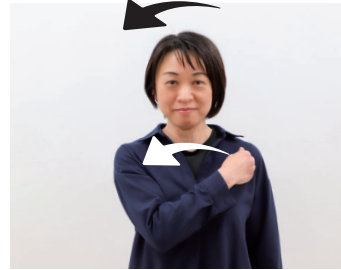

右手の親指以外の4本の指の先を、左胸から右胸の順にあてながら、首を傾けます。



### 『助ける』



立てた左手親指の背を、右手のひらで前に押し出すように2回叩きます。



## 「ツナとしらすの簡単チーズトースト」

### ●材料（作りやすい分量）

- ・食パン（6枚切）…1枚
  - ・ケチャップ…大さじ1/2
  - ・スライスチーズ…1枚
  - ・大葉…1枚
- A
- ・ツナ…大さじ2
  - ・しらす…大さじ2
  - ・マヨネーズ…大さじ1/2
  - ・すりごま…小さじ1

### ●作り方

- ①食パンにケチャップを塗る。
- ②Aを混ぜ、①にのせる。
- ③ちぎったスライスチーズ、ちぎった大葉を②にのせ、トースターで焼く。



### < 1枚分の栄養価 >

エネルギー 367kcal、たんぱく質 18.0g、脂質 20.4g、カルシウム 192mg、食塩相当量 2.3g

### Memo

ヨーグルトなどと一緒に食べると、たんぱく質が20g以上摂れ、野菜サラダやフルーツなどと食べると、バランスも良くなります。大葉の代わりに、ゆでたブロッコリーなど、おうちにある野菜を使ってみてもいいと思います。



高桑 京子さん

## みんなのデジタル保健室



### スマホのお悩み解決します

デジタル保健室では、「疑問があるけど、誰に聞いたらいいのか分からない」といったデジタルに関するお悩みを解決していきます。ささいなことでも大丈夫！皆さんの素朴な疑問をお待ちしています。



投稿フォーム



Q 迷惑電話がかかってくるのですが、何か対処法ありますか？

A 特定の番号からの着信を拒否する機能が備わっている場合があります。この機能を使って、迷惑電話の番号をブロック（拒否）することができます。実際のやり方は以下のとおりです。

- ① 着信履歴にある身に覚えのない番号をインターネットで検索します。検索すると、同じ電話番号から連絡を受けた方の口コミ情報などが見つかり、無関係な営業電話などであることが分かる場合があります。
- ② 着信履歴に戻り、身に覚えのない番号を選択し、「この発信者を着信拒否」という設定を行うことで、その番号からの連絡を拒否できます。\*詳細な手順は機種によって異なりますので、説明書などをご確認ください。

## 1 ケパス池田キッズハウス (子ども未来館) 情報

開館時間 / 9:00 ~ 18:00 (2階学習室は19:45まで)  
 休館日 / 3月4・11・17・18・25日  
 4月1・8・15・21・22・30日  
 対象 / 赤ちゃんから18歳まで

そのほか /  
 ・時間の確認・予約は、ホームページをご覧ください。  
 問い合わせ / 子ども未来館 ☎ (43) 0505



詳しくはこちら

●季節の作品作り「春のキラキラボトル」  
 日時 / 3月1日(金) からいつでも参加可能  
 場所 / 1階 こどもの広場  
 対象 / 小学生・幼児(3歳以上)  
 \*幼児は保護者の付添いが必要です。  
 定員 / 限定50セット  
 \*予約不可・各回4人  
 参加費 / 50円



●大きくなったかな?  
 身長・体重の計測と手形足形のスタンプを行います。  
 日時 / 3月26日(火) ~ 29日(金)  
 場所 / 1階 こどもの広場  
 対象 / 乳幼児とその保護者  
 参加費 / 無料



●レッツクッキング  
 ギョーザピザを作しましょう。  
 日時 / 3月24日(日)  
 10:00 ~ 12:00  
 場所 / 2階 調理室  
 対象・定員 / 小学生 12人  
 参加費 / 250円  
 持ち物 / エプロン・三角巾



## 4 月の子育て情報

●イベント・子育てサロン  
 市内保育園(所)・認定こども園で毎月開催しています。保育士さんや子育て仲間と楽しい時間を過ごしてみませんか?  
 ▷親子で遊ぼう  
 未就園児のお子さんと保護者の方を対象としたイベントです。お気軽にご参加ください。  
 ▷子育てサロン  
 子育て中の親子が集まる楽しい空間です。



詳しくはこちら

●子育てポータルサイト  
 子育て情報や子ども向けイベントなどをまとめた特設ページです。



詳しくはこちら

●乳幼児健診・相談 場所: 保健福祉センター

事業名	日にち	受付時間
3カ月児健診	24日(水)	13:00 ~ 13:20
4カ月児健診	15日(月)	13:00 ~ 13:20
10カ月児健診	11日(木)	12:50 ~ 13:10
1歳6カ月児健診	18日(木)	12:50 ~ 13:10
2歳6カ月児歯科健診	—	—
3歳6カ月児健診	23日(火)	12:50 ~ 13:10
乳幼児健康相談	12日(金) 15日(月)	ご予約時にお知らせします。

問い合わせ / 子ども課 ☎ (44) 3600

## 図書館へGO!

開館時間 / 9:00 ~ 18:00  
 休館日 / 3月4・11・18・19・25日  
 問い合わせ / 図書館 ☎ (43) 5661



図書館HP

●えほんひろば&赤ちゃんのじかん  
 春のおたのしみ会  
 人形げき「はらぺこあおむし」・パネルシアターなどをを行います。  
 日時 / 3月12日(火) 10:00 ~ 12:00  
 場所 / 2階 視聴覚室

●市民ギャラリー  
 ボーイ・ガールスカウト&ソフィア「Discover 栃木!」展覧会  
 市民絵画、ソフィア・ガールスカウト活動などの展示です。  
 期間 / 3月17日(日) ~ 4月12日(金)  
 \*最終日は15:00まで

図書館俳句ポスト

今月の季語 / 「耕」  
 ちほう 地貌季語(2~4月) / 「逆さ寒」「赤雪」

矢板市電子図書館  
 Yaita Digital Library

矢板市電子図書館は  
 こちらから

●新しい大型絵本と紙芝居が入りました

チンパンジーのおんがくかい  
あべ弘士 脚本・絵  
童心社

によう によろり  
よたかずひこ 脚本・絵  
童心社

文芸川柳 武田 六華選

子を育て育てたような個に育つ  
 (評) 教えと学びで個が出来るのかも

AIで考える輩衰える  
 (評) 使いこなすに輩は汗する

平穏な日々を過せるありがたさ  
 (評) 世に絶えぬ戦と災い

外食をちよつと豪華に年金日  
 (評) 身も心もリッチなひと時

洗い立てシートに残る陽の匂い  
 (評) 陽の恵に顔をうずめる

寒い中駅伝見ては熱くなる  
 暮参り父母に感謝し黄泉偲ぶ  
 欠点は我が身に甘いことでした  
 春の味友より届く山の幸  
 後悔をいつばい積んで年の暮  
 「寒いね」とつなずき寒さを和らげる  
 公園の幼子愛し孫無し命  
 向い合えばスマホをささる白い指  
 雪降ると何故か楽しくなる私  
 艱難を越えて迎えよ能登の春  
 増えなくも老後のお金減らすまい  
 暑い夏地球そんなに怒らないで  
 幾年も人影の無い隣家  
 歓喜して枝葉にからむキウイ狩り  
 軸吟

手みやげの母で話盛り上がる

問い合わせ / 生涯学習課 ☎ (43) 6218

小川 保子  
 穴山 愛子  
 金田 智子  
 阿部 政子  
 長谷川ミヨ  
 鈴木 徳子  
 鈴木 正登  
 井戸川啓子  
 井戸川啓子  
 増淵美津子  
 神谷千賀子  
 田城佐代子  
 渡辺 和子  
 大谷 章  
 大類 正美

栗田サエ子  
 三浦 敏子  
 井上 和枝  
 坪山 岩男  
 井出むつ子

# やいた特派員 として、 # 矢板市 # yaitagram

矢板の魅力を発信しませんか?

お問い合わせ / 秘書広報課 ☎ (43) 3764

翻訳通訳・事務系人材緊急募集

事務職 @ 矢板市本社  
 翻訳通訳 or 庶務業務 @ 大田原市 or さくら市

株式会社ブリジック BRIDGIC

0287-55-0011  
 info@bridgic.com  
 https://bridgic.com

新学期 新規生徒募集中

学習の基本は、いつの時代も 読み・書き・そろばん!

けんもくスクール 本部事務局 さくら市喜連川3110-1  
 https://www.kenmoku-school.com ☎ 028(686)3661



### 想いのこもったハートの形の贈り物 JA が市立小中学校給食にイチゴのプレゼント

1月25日東小学校で、JA しおのや様からのイチゴ贈呈式が行われました。JA職員から生産者の努力や、イチゴの旬が1月下旬ごろであること、栃木県は生産量日本一であることなどが説明された後、市内の生産者が作った『とちあいか』が贈られました。

増淵校長は「説明いただいた内容も付け加え、食育にもつなげながら、児童がよりおいしさを実感できるよう給食で提供したい」と話しました。



◀(左から)  
JA しおのや大澤常務理事  
黒子翔生さん  
関谷飛南さん  
JA しおのや渡辺専務理事

▼2月7日には市内小学校給食で提供されました

### 『矢板市』を背負い粘りの走り 第65回栃木県郡市町対抗駅伝競走特別大会

1月28日宇都宮市カンセキスタジアムで、栃木県郡市町対抗駅伝競走特別大会が開催されました。前回までのロードでの開催と異なり、トラックを周回する形で行われた今大会。矢板市からは10代から40代までの選手10人が力強い走りを見せてくれました。

横塚監督は、「それぞれにベストを尽くし、粘りの走りを見せてくれたことで、昨年の順位を上回ることができた。選手たちを労いたい」と話しました。



### 文化財防火デー 市内文化財を守るため訓練を実施

1月28日、寺山観音寺・山縣有朋記念館など市内文化施設で消防署や消防団が参加し、機器点検や放水訓練などが行われました。これは文化財を災害から守るとともに、市民の文化財愛護意識を高めるため、1月26日の文化財防火デーに合わせて実施しているものです。

消防署員は「有事の際は訓練どおり行かないことが多い。共に協力し、柔軟な対応ができるよう地域が連携して文化財を継承しましょう」と話しました。



▲山縣有朋記念館での放水訓練の様子

### 高原山の恩恵を後世に残すために 森とともに生きるまちづくりプラン始動

1月29日市役所で、矢板市森づくり協議会 谷本会長から「矢板市森づくりビジョン」「矢板市森づくりアクションプラン」策定に関する答申書が提出されました。これは、矢板市森づくり条例（令和5年10月制定）に基づくもので、森林資源を生かした魅力的かつ持続可能なまちづくりを目的として作られたものです。谷本会長は「高原山の豊かな自然を生かした特長あるまちづくりを目指してほしい」と話しました。



(左から) 矢板市森づくり協議会 谷本会長、齋藤市長

### ペットボトル再利用にご協力ください 地域連携でサステナブル社会の実現へ

2月2日エコパークしおやで、塩谷広域行政組合・矢板市・さくら市・塩谷町・高根沢町とサントリーグループが、「ボトル to ボトル」水平リサイクルに関する協定を締結しました。これは回収されたペットボトルを再生ペットボトルへリサイクルすることで、資源が循環する持続可能な社会の実現を目指すものです。

北村副本部長は、「この協定には、市民の協力が不可欠。地域と一体となり、取り組みたい」と話しました。



(左から) 齋藤市長、サントリーホールディングス(株) サステナビリティ経営推進部 北村副本部長

### あのと(3・11)の恩返しと能登の力に 市職員を能登半島地震被災地に派遣

能登半島地震の復旧支援のため、1月20日から市職員を順次派遣しています。現地で応急給水や避難所運営にあたった職員は、帰庁後、早速市長らに現地の様子や、大規模災害が発生した際に市として参考とすべき点などについて報告しました。職員は、現地の道路事情が過酷で支援の妨げになっている問題や、避難者の要望に対し『現場判断』が多く求められる現状などを報告しました。

今後も、能登半島地震被災地の一日も早い復興のため、引き続き市職員を派遣していく予定です。



▲東日本大震災の教訓をもとに購入された圧送機能などを搭載した給水車。現地でも重宝され、被災地での給水活動に大いに貢献したようです



▲突き出てしまったマンホール ▲傾いたまま使用される信号機 ▲トイレカー。全国から支援の力が ▲給水ポイントの奥には傾いたビルも

日本の絆 今こそ強く

令和6年 能登半島地震災害義援金を 受付しています。

詳しくはこちら



魅力的なまちってどんなまち？  
『こどもまんなか』の考えでまちづくりを

1月30日イケボス池田キッズハウスで、こどもまんなかミーティングを開催しました。これは、市が昨年県内初の『こどもまんなか応援サポーター』を宣言したことを受けて、近い将来社会の一翼を担う高校生を対象に、今後の子ども施策について広く意見を聴取することを目的に初めて開催されたものです。当日は、市内の3高校の生徒代表35人が一堂に会し、住んでみたい場所や働きたい場所、矢板の良いところなどについて意見を發表し、市長とトークセッションを繰り広げました。

『住みたい、働きたい、魅力的なまち』

矢板市がそうなるためには、

- ・ SNS など若い子たち向けの PR をもっと積極的に
- ・ 若者に人気となるようなスポットづくりを
- ・ 矢板駅を橋上化して駅東西の交流と利便性向上を
- ・ 文化的な施設がまだまだ足りない
- ・ 子どもが利用するときの運動施設利用料の減免を
- ・ 大型の商業施設を誘致してほしい
- ・ 通学路が暗いのもっと明るく

など、たくさんの意見が出ました。齋藤市長は「皆さんの意見を参考にしながら、『あるもの探し』をし、小さくてもきらりと光る矢板市を目指します」と総括しました。

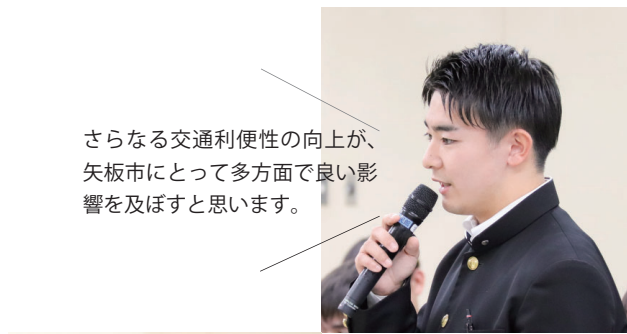

さらなる交通利便性の向上が、矢板市にとって多方面で良い影響を及ぼすと思います。

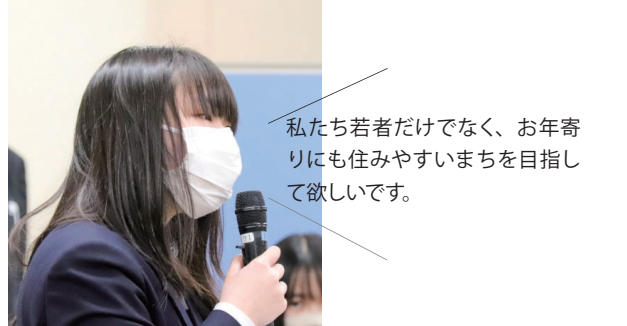

私たち若者だけでなく、お年寄りにも住みやすいまちを目指して欲しいです。

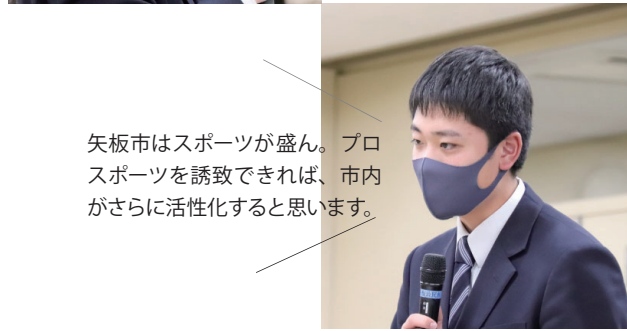

矢板市はスポーツが盛ん。プロスポーツを誘致できれば、市内がさらに活性化すると思います。

『自ら学ぶ力』を育む「家庭学習ノートコンテスト」表彰式が行われました

2月10日生涯学習館で、市立小中学校の児童生徒を対象とした「第7回家庭学習ノートコンテスト」の表彰式が行われ、入賞者に賞状が授与されました。

これは、学習習慣の定着を図るとともに、家庭学習を通じて『自ら学ぶ力を身に付けてほしい』との思いか

ら始まったものです。

入賞作品は、優秀作品集として関係各所に配付され、今後の家庭学習の資料として活用されます。

令和5年度 矢板市家庭学習ノートコンテスト優秀作品集▶



片岡小学校6年 渋谷 姫花さん



後で見返しても、誰が見ても、読みやすくわかりやすいノートにすることを心がけました。また、学校の授業だけでなく、その日のニュースで疑問に思ったことや、興味をもったことなどを調べたりしました。

毎日コツコツと、一生懸命に取り組んだことで、大賞という成果につながったことがうれしいです。



矢板中学校1年 手塚 菜那さん

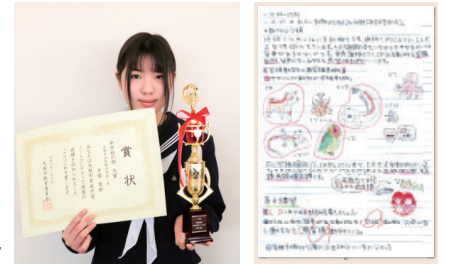

大賞が受賞できて、家庭学習に自信ができました。日々心がけていたことは、教科書を写すのではなく、内容をわかりやすく自分なりに考えてまとめたことです。マーカーで引いたり、枠で囲んだり、イラストを入れたりして、大切なポイントを目立たせる工夫をしました。これからも家庭学習をがんばって、苦手な数学の成績を伸ばしたいです。



- 矢板小学校1年 宮崎 新菜 さん
- 矢板小学校2年 小口 一花 さん
- 乙畑小学校3年 山野井 遥音 さん
- 矢板小学校4年 辻 唯愛 さん
- 泉小学校5年 吉成 悠真 さん



- 片岡中学校2年 木村 志織 さん
- 矢板中学校3年 齋藤 花那子 さん



優秀賞 45人



- ▲(上) 第一部(小学1~4年生)
- ▲(下) 第二部(小学5-6年及び中学生)

春のキッズスクール 体験教室開催

今ならなんと! 入会金無料

さらにスクール指定用品 ゼ〜んぶプレゼント!

体験料 500円 税込

さくら店 Plaza sakura

TEL.028-682-0577



## 移住・定住促進へ 新地域おこし協力隊、着任

2月1日市役所で、通算16人目となる地域おこし協力隊員が着任し、辞令交付式が行われました。坂和隊員は、地域づくり活動の拠点である矢板ふるさと支援センター TAKIBI のスタッフとして、関係人口の創出や移住・定住の促進に取り組みます。

辞令を受けた坂和隊員は、「世代を超えた交流を活発に行い、矢板市をより良いまちにしていきたい」と話しました。

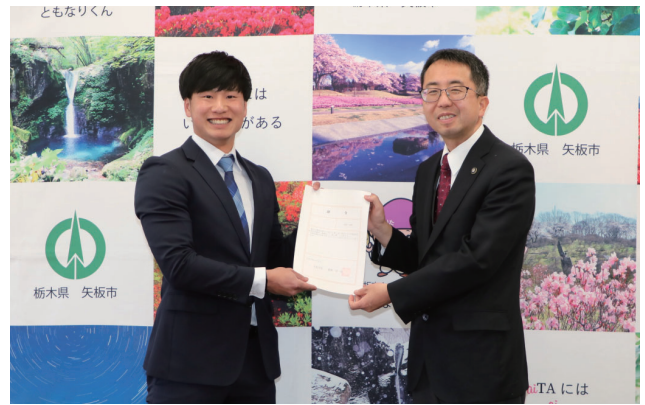

(左から) 坂和 紀明隊員、齋藤市長

## まずは県内1冠 矢板中央高校サッカー部が県新人大会を制覇

2月10日県グリーンスタジアムで、栃木県高等学校サッカー新人大会決勝戦が行われ、矢板中央高校が3-1で國學院栃木高校に勝利し、見事優勝を果たしました。この大会は現2年生と1年生が対象で、“代替わり”をして初めての県大会であり、今後の試金石にもなるものです。同校は、決勝戦を含めて4試合全てで3得点以上を記録する圧倒的な戦績で優勝。今年も『赤い壁』の活躍が大いに期待できそうです。



▲試合終了間際、試合を決定づけるダメ押し3点目  
得点は写真左から5人目のMF田中晴喜選手のヘディングシュート

## 講師は小学4年生！？ スクラッチでスイカゲームを作ろう！

市では、世代を超えた学びをテーマにこれまで5回にわたる初心者向け親子プログラミング教室を開催してきました。受講者だった親子が独学で、昨年ヒットした人気ゲーム「スイカゲーム」に似たプログラムを作ったことを受けて、講師として招き、参加した親子がプログラミング入門ソフト「スクラッチ」でスイカゲーム作りに挑戦する「プログラミング教室+（プラス）」が開催されました。

参加者は、エンジニアや学生など多様なスタッフと共に、それぞれに学びや気づきのある時間を過ごしました。



受講した親子と、高校生から主婦までボランティア参加したサポートスタッフの皆さん



東小学校4年生で講師を務めた大谷 月輝さんと(父)聡宏さん



泉はつらつ館



木幡はつらつ館

**地域包括支援センターすえひろが、4月1日から移転します！**

矢板市地域包括支援センターすえひろ（第2圏域）が、4月1日から右記の場所に移転しますので、相談などでお越しいただく際はご注意ください。

電話番号・FAX 番号は変わりません。

移転先住所／矢板市扇町2-8-34（ケアセンター矢板内）

問い合わせ／地域包括支援センターすえひろ

☎（47）7005 FAX（43）7015

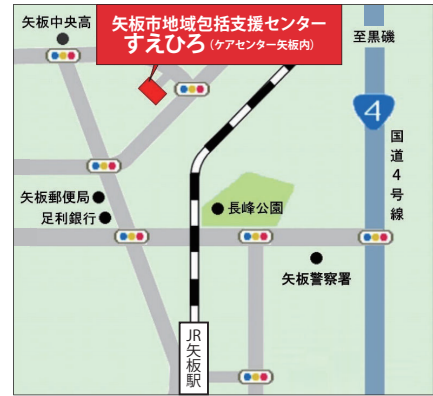

**移動販売車「すーぱーつぼみん号」 4月から運行ルートが変わります**



**月曜日 第1・3・5週**

順路	場所	訪問時間
①	矢板五区自治公民館	10：30～
②	荒井市宮住宅駐車場	11：00～
③	安沢自治公民館	11：35～
④	泉きずな館	12：15～
⑤	ハッピーハイランド矢板中央	13：00～

**月曜日 第2・4週**

順路	場所	訪問時間
①	矢板五区自治公民館	10：30～
②	合会自治公民館	11：15～
③	泉きずな館	12：15～
④	ハッピーハイランド矢板中央	13：00～

**木曜日 第1・3・5週**

順路	場所	訪問時間
①	たかくら通り	10：30～
②	コリーナ矢板自治公民館	11：10～
③	泉きずな館	12：00～
④	長井自治公民館	13：10～

**木曜日 第2・4週**

順路	場所	訪問時間
①	木幡北山はつらつ館	10：30～
②	山田東側広場	11：05～
③	山田自治公民館	11：25～
④	泉きずな館	12：00～
⑤	長井自治公民館	13：10～

\*各拠点の滞在時間は15分程度です。

\*天候や交通状況などにより、変更・中止になる場合があります。

\*年末年始は運休します。

問い合わせ／高齢対策課 ☎（43）3896

**健幸長寿コラム vol.9 ～4月から泉常設型サロン「いこいず」オープンします～**

泉きずな館で4月5日（金）から始まる「いこいず」は、誰でもいつでも集える居場所で平日は毎日、楽しい行事を行っています。毎日来ても、お茶を飲みに来るだけでもOK。ワンコイン給食を利用したり、来られる時だけ通ったり、楽しみながらいつの間にか介護予防をしましょう。

日時／月～金曜日 9時～16時

場所／泉きずな館北館 1階

対象／どなたでも（お子さんから高齢者まで）

\*泉地区以外の方も大歓迎

内容／うたごえ喫茶・サロン農園・泉保育所との交

流・体操教室・かぎ針編み・季節の料理教室・映画・レコード鑑賞・腰痛体操・よろず相談会 など

参加費／無料 \*一部材料費など実費負担あり

そのほか／

・泉地区にお住まいの方は無料送迎あり（要予約）

・500円でワンコイン給食あり（前週金曜日までに要予約）

問い合わせ／高齢対策課 ☎（43）3896

送迎・給食申込／

社会福祉協議会 ☎（44）3000



詳しくはこちら

4月、矢板市長選挙が行われます

投開票日 / 4月7日(日)

投票時間 / 午前7時～午後7時

期日前投票 / 4月1日(月)～6日(土)
午前8時30分～午後8時
期日前投票所 / 矢板市役所
(駐車場内プレハブ)



詳しくはこちら

【投票区名・投票所一覧】

Table with 4 columns: 投票区名, 投票所, 投票区名, 投票所. Lists 16 districts and their respective voting locations.

【開票】泉体育館 午後8時～

そのほか /

- 投票日当日に仕事やレジャーなどで投票所に行けない方は、市役所にある期日前投票所をご利用ください。
投票日当日は、指定の投票所でのみ投票することができます。指定の投票所は、郵送された投票所入場券でご確認ください。

- 投票所入場券が届いていない場合や紛失した場合でも選挙人名簿に登録されている方は投票することができますので、申し出てください。

問い合わせ / 選挙管理委員会事務局 ☎(43) 6219

政治家の寄附や有権者が贈り物を求めることは禁止されています。
寄附禁止のルールを守って、明るい選挙を実現しましょう。

- ①政治家の寄附の禁止
②政治家に対する寄附の勧誘・要求の禁止
③政治家の関係団体の寄附の禁止
④後援団体の寄附の禁止
⑤あいさつを目的とする有料広告の禁止
⑥年賀状などのあいさつ状の禁止

大事な投票 忘れずに!



窓のリフォームに「補助金」が使えます!!

断熱窓への交換

壁工事不要の工法で、古い窓を最新の断熱窓にスピード交換。快適でローエネルギーな暮らしに。

今ある窓に、内窓を付けて二重窓に

寒さ・暑さのお悩みを解消! 室外からの騒音対策にも。



※補助金が限度額に達した場合は、適用になりません。

TOTOリモデルクラブ店 正会員
総合エネルギー(電気・ガス・灯油) & リフォーム
株式会社 スミスケ
矢板市針生71-3 ☎0287-43-0220
フリーダイヤル0120-82-5541
矢板市商工会会員・矢板市上下水道指定工事店

『矢板創生推進交付金』で、地域課題に取り組む行政区を応援します

矢板市総合戦略で掲げている基本目標の実現を目指すため、行政区が抱える地域課題の解決を図る活動の中で、特に先駆的な取り組みに対し支援を行います。

対象 / 各行政区が実施する事業・複数の行政区の共同事業・民間事業者や団体等と連携して実施する行政区の事業

【申請スケジュール】

事前相談 / 5月7日(火)～31日(金)

申請期間 / 6月3日(月)～28日(金)

\*申請には事前相談を受ける必要があります。

\*申請検討の相談は随時受け付けています。

選考結果の通知 / 7月ごろ

申請・問い合わせ /

総合政策課 ☎(43) 1112



詳しくはこちら

【矢板創生推進交付金の仕組み】

地域で抱えている問題への取り組み

空き家 耕作放棄 森林荒廃 鳥獣被害
担い手不足 高齢者・子育て支援 など

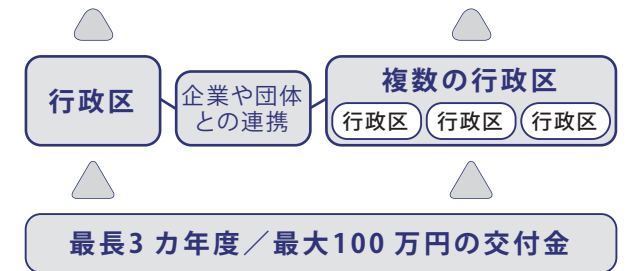

最長3カ年度 / 最大100万円の交付金

矢板市いきいき「市民力」助成金を活用して、まちを盛り上げませんか?

皆さんが行うまちづくりを応援するため、市内で公益的な活動をしている団体の事業に助成金を交付します。
対象 / 会則などを定めており、市内を中心として5人以上で活動している団体

対象事業 / 自発的に行っている公益性の高い事業

\*国・県・市から、財政的支援を受けている場合を除く

\*行政機関などが主催する事業への出店などは対象外

助成金額 / 1団体につき1事業の必要経費で、上限10万円

\*食糧費(飲食代)は助成対象外

助成率 / 活動年数により、次のとおりです。

- ・スタート支援... 設立1年以内の団体は100%
\* 1団体1回のみ
・ステップアップ支援... 設立2年目以降の団体は80%
\* 1団体年1回、通算2回まで

申請期間 / 4月1日(月)～30日(火)

そのほか / 申請が少ない場合は、予算の範囲内で随時受け付けます。詳しくは、市ホームページをご覧ください。

申請・問い合わせ / 総合政策課 ☎(43) 1112



詳しくはこちら

姉妹都市「笠間市」と交流する市内団体を募集します

姉妹都市である茨城県笠間市との交流活動を推進するため、笠間市との交流事業を行う市内の団体に対し、姉妹都市交流事業費交付金を交付します。

対象 / 次に当てはまる方が所属する市民団体(6人以上)など

・市内小・中・高校の児童生徒および指導者

・市内在住の社会人(大学生を含む)

・そのほか、市長が特に認めた者

対象事業 /

①矢板市団体の笠間市訪問による交流事業

②笠間市団体の矢板市訪問による交流事業

交付金額 / 事業の必要経費の2分の1で、上限10万円
\* 1団体において年度内の対象事業を各1回まで、計2回の交付を限度とし、食糧費(飲食代)は補助対象外とします。

申請期間 / 4月1日(月)～30日(火)

そのほか / 申請が少ない場合は、予算の範囲内で随時受け付けます。詳しくは、市ホームページをご覧ください。

申請・問い合わせ /

総合政策課 ☎(43) 1112



詳しくはこちら

Family and General Burial advertisement for 'Karakusa no Hanabishi' (花斎苑). Includes details on services, pricing, and contact information for the funeral home.

公共下水道事業受益者負担金の賦課対象区域を告示します

受益者負担金は、下水道の整備が計画されている区域の全ての土地が対象です。下水道の整備状況にあわせて、賦課対象区域を年度初めに告示し、皆さんにお知らせしています。

対象区域／片岡・石関地内の各一部

負担金／土地 1㎡当たり 300 円

例) 100 坪の土地を所有している場合、330㎡(100 坪) × 300 円 = 99,000 円

納付方法／5 年分割の年 4 期 (全 20 期)

\* 前納報奨金や徴収猶予などの制度があります。

問い合わせ／下水道課 ☎ (43) 6214

Q: なぜ受益者負担金がかかるの?

A: 公共下水道は都市計画に基づき整備されていて、利益を受ける方に事業費の一部をご負担いただくことで、下水道が整備されない地域の方との公平性を確保するためです。

Q: 下水道を使わなければ受益者負担金はかからないの?

A: 下水道に接続する・しないにかかわらず受益者負担金はかかります。公共下水道が整備され、「供用開始区域」となった時点で賦課されます。ただし、その土地の状況などによって徴収の猶予、または減免される場合があります。

地域おこし協力隊発！デジタル化構想支援を希望する企業を募集します

市内で、デジタル化に取り組みたい企業を募集します。地域おこし協力隊とコンサルタントの専門家があなたの企業のデジタル化構想を支援します。

対象期間／令和 6 年 4 月から半年程度

対象企業／原則市内に事業所を置く企業 3 社程度

コンサルティング料／無料

コンサルタント／市地域おこし協力隊 四十万 直人 隊員

ほか D X コンサル 専門家 計 4 人

申込方法／ホームページまたは、電話で申し込みください。



申込・問い合わせ／  
矢板ふるさと支援センター TAKIBI  
☎ (47) 7017



HPIはこちら

軽自動車の廃車・変更手続きはお済みですか？

スクラップにしたり、譲ったりして車両がない方、廃車や名義変更などの手続きを忘れていませんか？

軽自動車税は、毎年 4 月 1 日に登録されている車両に課税されます。忘れず、お早めにご手続きをしてください。



車両の種類	問い合わせ
原動機付自転車	市税務課 ☎ (43) 1115
小型特殊自動車	関東運輸局栃木運輸支局 ☎ 050 (5540) 2019
二輪の軽自動車 小型自動車	軽自動車検査協会栃木事務所 ☎ 050 (3816) 3107
四輪の軽自動車	

4 月は固定資産税縦覧期間です

固定資産の縦覧ってなんだろう？

「縦覧」とは、固定資産に限られ使用される言葉で、自分の土地・家屋とほかの方の土地・家屋の評価額を比較し、自分の土地・家屋の評価額が公正・適正であるかを確認してもらう制度です。



(1) 土地・家屋価格等縦覧帳簿の縦覧

固定資産納税者は、「自己の土地または家屋の価値」のほか、「市内のほかの土地または家屋の価値」を確認することができます。

縦覧期間／4 月 1 日 (月) ~ 30 日 (火)

8:30 ~ 17:15 (土・日・祝日を除く)

手数料／無料 \* 帳簿のコピーはできません。

縦覧できる方	縦覧できる内容	必要なもの
<ul style="list-style-type: none"> <li>固定資産税納税者</li> <li>納税管理人</li> <li>納税者と同居の親族</li> </ul>	<ul style="list-style-type: none"> <li>固定資産税 (土地) の納税者 → 土地価格等縦覧帳簿</li> </ul>	<ul style="list-style-type: none"> <li>納税者の納税通知書、または課税明細書</li> <li>縦覧者の本人確認書類 (マイナンバーカードなど)</li> </ul>
<ul style="list-style-type: none"> <li>納税者の代理人</li> </ul>	<ul style="list-style-type: none"> <li>固定資産税 (家屋) の納税者 → 家屋価格等縦覧帳簿</li> </ul>	<ul style="list-style-type: none"> <li>納税者の納税通知書、または課税明細書</li> <li>代理人の本人確認書類 (マイナンバーカードなど)</li> <li>委任状</li> </ul>

(2) 固定資産課税台帳の閲覧

固定資産課税台帳 (縦覧帳簿に記載された事項・課税標準額 \* 1 など) を確認することができます。

閲覧期間／通年 8:30 ~ 17:15 (土・日・祝日・年末年始を除く)

手数料／300 円【縦覧期間中の 4/1 ~ 4/30 のみ無料】

\* 1 土地や家屋の評価額に特例措置などを加味したものが、これに税率を掛けたものが税額となります。

\* 2 市内に同一人が所有する土地・家屋・償却資産のそれぞれの課税標準額が土地 30 万円・家屋 20 万円・償却資産 150 万円未満で、固定資産税が課税されない方

閲覧できる方	閲覧できる内容	必要なもの
① 固定資産税の納税義務者	納税者 当該納税義務に係る固定資産	<ul style="list-style-type: none"> <li>納税者の納税通知書、または課税明細書</li> <li>本人確認書類 (マイナンバーカードなど)</li> </ul>
	免税点未満の所有者 * 2	<ul style="list-style-type: none"> <li>本人確認書類 (マイナンバーカードなど)</li> </ul>
② 借地人	借地権、その他の使用、または収益を目的とする権利 (対価の支払いあり) を有する方	<ul style="list-style-type: none"> <li>当該権利の目的である土地</li> <li>賃貸借契約書の原本</li> <li>本人確認書類 (マイナンバーカードなど)</li> </ul>
③ 借家人	当該権利の目的である家屋とその敷地である土地	<ul style="list-style-type: none"> <li>本人確認書類 (マイナンバーカードなど)</li> </ul>
④ 固定資産の処分をする権利を有する方	当該権利の目的である資産	お問い合わせください
①~④の代理人	委任された固定資産	<ul style="list-style-type: none"> <li>上記の①~④に該当する書類</li> <li>委任状</li> <li>代理人の本人確認書類 (マイナンバーカードなど)</li> </ul>

縦覧・閲覧場所／税務課 (市役所本館 2 階)

問い合わせ／税務課 ☎ (43) 1115

**うちの子「結婚」しないのかしら？**  
独身のお子様の結婚相談承ります  
お客様の結婚に関するお悩み、プロの仲人がお答えします。  
まずはお気軽に仲人にご相談下さい  
☎ 028-611-3545  
結婚相談所ムスベル

**Pay Forward** Pay Forward で「つなぐ」「つながる」  
「やいた」のご当地アプリ登場！  
加盟店募集中  
お客様にイベントや商品情報などお得な情報を即時配信  
活動報告などの情報発信としてもご利用出来ます！  
Vesta  
info@vesta8.com ☎ 0287-46-5180

新生活も応援します！  
運転免許取得更新  
視力確認 無料  
応援します。

新生活応援  
ジュエリきくち  
ダイヤー矢板店前木曜定休  
営業時間 10:00 ~ 18:00  
☎ 0287-43-1347

認定補聴器技能者  
菊地理  
娘の立志式と息子の1/2成人式がありました。それぞれに手紙を書いて渡しました。感謝してくれました。

やいた補聴器  
ジュエリきくち  
ダイヤー矢板店前木曜定休  
営業時間 10:00 ~ 18:00  
☎ 0287-43-1347

### 4月オープン！「泉きずな館」内覧会を開催します

泉きずな館は、子どもから高齢者まで幅広い世代が集う幼老複合施設です。下記の日程で内覧会を開催しますので、ぜひお越しください。\*申込不要  
**日時**／3月21日(木) 11:40～ 1時間程度  
**場所**／矢板市泉526番地(旧泉中学校)  
 \*駐車場 198台(内身障者等用駐車場3台)

**そのほか**／  
 ・施設東側入口で、受付をしてください。(氏名などの記入)  
 ・保育所エリアを見学希望の場合、室内履きをお持ちください。  
**問い合わせ**／総務課 ☎(43) 1113

### シルバー人材センター会員を募集しています

**資格**／60歳以上の健康で働く意欲のある方  
**内容**／植木の手入れ、除草、草刈り、清掃、網戸・ふすま・障子張り替え、大工仕事、宛て名書き など  
 \*仕事の内容に応じて配分金(手間賃)が支払われます。  
**会費**／年 2,000円  
**入会説明会**／毎月実施しています。直近の3カ月は右記のとおりです。

日時	場所
3月4日(月) 14:00～16:00	きずな館
4月 日時未定	泉きずな館
5月 日時未定	

\*4・5月の日時は、4月に決定します。  
**問い合わせ**／シルバー人材センター ☎(43) 6660

### 手話奉仕員養成講座(入門・基礎編)

手話を必要とする聴覚障がい者のコミュニケーションを支援するため、日常会話程度の表現技術を取得する手話奉仕員の養成講座を開催します。  
**日時**／5月15日(水)～令和7年3月12日(水)  
 毎週水曜日 全40回 19:00～21:00  
 (休講日:お盆・年末年始など)  
**場所**／泉きずな館  
**対象**／市内在住または在勤・在学の15歳以上の方  
 \*18歳未満の方は保護者の同意が必要です。  
**定員**／20人 \*申込多数の場合は抽選

**参加費**／無料 \*テキスト代3,300円は自己負担  
**持ち物**／筆記用具  
**申込方法**／3月29日(金)までに、電話またはファクスでお申し込みください。その際、①氏名②ふりがな③住所④年齢⑤電話番号⑥ファクス番号(お持ちの方)⑦手話奉仕員養成講座の受講経験の有無をお伝えください。  
**そのほか**／受講の可否は、4月中旬ごろ連絡します。  
**申込・問い合わせ**／  
 社会福祉協議会 ☎(44) 3000 FAX(43) 6661

### ～第2層協議体～話し合いの場に参加しませんか？

**日時・場所**／お住まいの地区にご参加ください。

各地区協議体名	日時	場所
矢板助け合いの会「やさしい手」	3月22日(金) 14:00～15:30	きずな館
泉ぼっちの会	3月15日(金) 14:00～15:30	泉公民館
片岡ささえあいの会	3月27日(水) 14:00～15:30	片岡公民館

**内容**／主に高齢者分野における「地域の困りごと」や「あったらいいなと思う助け合い」などについて、楽しく話し合い、情報共有をします。  
**対象者**／地域での助け合い・支え合いに関心のある方など、どなたでも参加できます。



**申込方法**／参加希望の方は、お問い合わせください。  
**申込・問い合わせ**／社会福祉協議会 ☎(44) 3000  
 高齢対策課 ☎(43) 3896

### 重度の障がい者・高齢者の方へ 令和6年度分「矢板市福祉タクシー利用券」交付



詳しくはこちら

重度の障がい者・高齢者の方を対象に、タクシー料金の一部を助成する「矢板市福祉タクシー利用券」を交付します。  
**対象者**／  
**受付期間**／3月25日(月)～(土・日・祝日を除く)  
**受付時間**／8:30～12:00、13:00～17:15  
**受付場所**／社会福祉課窓口

	対象	交付枚数	助成金額	必要なもの
①	身体障害者手帳の等級が1級または2級の方 3級で下肢または体幹の機能障がいがある方	48枚/年	1枚当たり500円 *1回の乗車で最大3枚まで使用可	・①～③の対象となる手帳 *コピー不可
②	療育手帳の等級がA1またはA2の方			
③	精神障害者保健福祉手帳の等級が1級または2級の方			
④	80歳以上の方	24枚/年		・本人確認書類(マイナンバーカードなど) *コピー不可

**そのほか**／  
 ・交付申請は、毎年度必要で、年度1回限りです。  
 ・紛失など、いかなる理由があっても再発行しません。  
 ・代理申請の場合は、申請者の手帳または本人確認書類、および代理人の本人確認書類が必要です。  
 ・「矢板市福祉タクシー利用券」を利用できるタクシー事業者については、市ホームページをご確認ください。  
 ・80歳以上の高齢者として申請した場合、年度途中で①～③の対象となる手帳を取得しても、新たに申請することはできません。  
**申請・問い合わせ**／  
 社会福祉課 ☎(43) 1116 FAX(43) 5404

### 野良猫にエサを与えている方へ

野良猫にエサを与えると飼い主と見なされ、「終生飼養」の責任が生じます。また、増えた猫のフンや鳴き声などによりご近所に迷惑が掛かるかもしれません。責任ある行動をお願いします。

**お願い**／  
 ・犬や猫の飼い主の方は、適正なしつけを必ず行ってください。特に、鳴き声によるトラブルが目立ちます。  
 ・飼い猫は、行方不明や交通事故・感染症を防ぐために、**室内飼い**に努めてください。  
 ・動物を捨てることは**犯罪**です。  
 ・飼い犬や猫が**迷子**になったら、すぐに栃木県動物愛護指導センター ☎028(684)5458に連絡してください。

#### 【野良猫による被害にお困りの方へ】

近年、野良猫に関する被害や相談が多数寄せられています。防衛策として、市では猫よけ器の貸し出しを実施しています。貸し出しの予約は、生活環境課窓口または電話で受け付けています。  
**期間**／貸し出しを受けた日から21日以内  
**費用**／無料  
 (猫よけ器に必要な電池はご自身でご用意ください)

**問い合わせ**／生活環境課 ☎(43) 6755

ご先祖様を想い、大切な人なのに逝ってしまった彼方を思って、ステキなお墓を造りませんか。®

## 石のトータルプランナー

### 石のことならおまかせください

※ 御戒名彫りも致します

(有)津久井石材店  
 矢板市片岡  
 TEL 0287-48-0347  
 FAX 0287-48-3271

ファミリーサポートセンター会員を募集しています

ファミリーサポートセンターは、地域全体で子育て家庭をサポートすることを目的として設置されました。

会員登録による組織化を図り、育児支援を行う有償ボランティアです。自分の空いている時間を使って、子育てのサポートをしてみませんか？

対象／市内にお住まいの満20歳以上の方で、心身ともに健康で積極的な育児支援ができる方

内容／6カ月からおおむね小学6年生までを対象とした子育てサポートです。

そのほか／登録を希望される方はお問い合わせください。

問い合わせ／社会福祉協議会 ☎(44)3000



詳しくはこちら

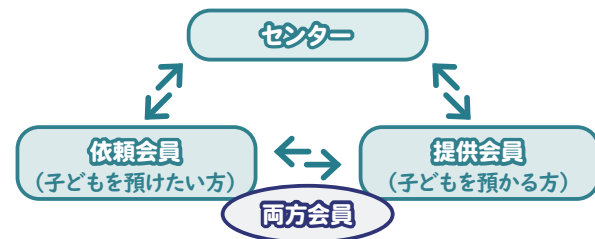

利用日(支援日)	利用時間	報酬
平日(月～金)	7:00～19:00 上記以外	600円/時 700円/時
土・日・祝休日 年末年始(12/29～1/3)	終日	700円/時

3月1日～8日は「女性の健康週間」  
子宮がん・乳がん検診を受けましょう。

3月1日～8日は、「女性の健康週間」です。

「自分は大丈夫」「まだ若いから」「恥ずかしいから」「面倒だから」と子宮がん検診・乳がん検診を受けずにいたりしませんか？早期に発見して治療につなげられるよう、がん検診を受けましょう。

問い合わせ／健康増進課 ☎(43)1118

2月下旬～3月上旬に送付した「令和6年度矢板市健康診査・検診のご案内」は確認いただけましたか？集団健診の申込・変更は、3月4日(月)～6日(水)に予約専用コールセンター ☎0286-12-3116 で受け付けます。インターネット予約は24時間利用可能です。ぜひお申し込みください。

●こんな症状が出たら要注意！

【子宮頸がん】  
不正出血・性交時の出血・異常なおりもの・下腹部の痛み・排尿障害・排便異常 など

【子宮体がん】  
月経とは無関係の出血・閉経後の出血・月経不順・下腹部の痛み・排尿時の痛み など

【乳がん】  
乳房やわきの下にしこりがある・左右の乳房の形が違う・痛みがある・皮膚がひきつる・皮膚がただれる・えくぼのようなくぼみが見れる・乳首から液体が出る など

	子宮がん検診		乳がん検診	
対象	20歳以上の女性		30歳以上の女性	
実施方法	集団健診	個別検診 *矢板市と契約している医療機関	集団健診	
実施期間	5～12月		年間を通じて	
検査内容	子宮頸部 検診	子宮頸部 検診	子宮頸部 + 体部検診	30～39歳 超音波 検査 40歳以上 超音波検査 + マンモグラフィ
検査料金	500円 *21歳と70歳以上は無料	2,200円 *70歳以上は無料	500円	1,000円 *41歳は無料

令和6年度より「スーパー道ぶしん補助金」が始まります

行政区が行う認定外道路の舗装工事に対して費用を一部補助します。「自宅周辺の道路が砂利道で舗装してほしい」などの要望がありましたら、お住いの行政区長にご相談ください。

申請条件など、詳しい内容は市ホームページでご確認ください。\*申請は行政区長に限ります。

問い合わせ／  
建設課 ☎(43)6212



詳しくはこちら



令和6年度やいた健康ポイント事業参加者を募集します

参加する皆さんに、活動量計(歩数計)を持っていただき、ウォーキング・健診の受診・健康教室への参加など、健康づくり活動に対してポイントを付与する仕組みです。貯めたポイントは、市内で使用できる商品券などに交換できます。



【対象者】

下記の①～④全てに該当する方が対象です。

- ①初めて健康ポイント事業に参加する方(これまで参加したことがある方は対象外)
- ②市内在住の40歳以上(令和7年3月末の年齢)
- ③下記日程の説明会参加が可能な方  
日時／4月27日(土)10:30～11:30  
場所／矢板公民館2階大会議室
- ④健康状態や体組成の数値・医療費などのデータ提供にご協力いただける方



詳しくはこちら

【参加費】

1人1,000円 \*説明会でお預かりします。

【募集人数】

100人 \*申し込み多数の場合は抽選参加の可否は、4月15日(月)までに通知します。

【申込方法】

3月21日(木)までに、健康増進課・各公民館(矢板・泉・片岡)に設置してある申込用紙に記入の上、お申し込みください。

ポイントが貯まる「4つ」のメニュー！

●あるく！『ウォーキング』

1日8,000歩を目標に、歩数計を持って歩きます。歩数計には90日分の歩数が記録されます。

1日の歩数	獲得ポイント	備考
5,000歩～7,999歩	10ポイント	毎日付与されます！
8,000歩以上	20ポイント	

●はかる！『健診・検診』

市や勤務先で行う特定健診やがん検診、人間ドックなどを受診し、結果をお持ちいただくことでポイントを付与します。

種類	獲得ポイント	備考
特定健診	500ポイント	年間最大
がん検診・歯周疾患検診	500ポイント	1,000ポイント
人間ドック	1,000ポイント	ポイント

【ポイント交換】

- ・交換できるポイントの上限は、年間10,000ポイント(1万円相当)です。
- ・12月に設ける交換日にポイント交換の申請を受け付けます。

●でかける！『まちなか保健室』

市の施設などで、随時開設される「まちなか保健室」で、身体の健康状態をチェックします。

内容	獲得ポイント
「まちなか保健室」での体組成の測定・健康相談など	20～30ポイント

●さんかする！『イベント参加』

市が行うポイント対象事業(健康運動教室など)に参加することで20～50ポイントを付与します。

ポイント対象事業(例)	獲得ポイント	時期(予定)
健康ウォーキング	50ポイント	秋頃
からだとのフィットネス	20ポイント	9～3月
体力テスト	20ポイント	6月

\*申し込みについては、広報やいたなどでご案内します。

問い合わせ／健康増進課 ☎(43)1118

アプリによる健康ポイント事業が始まります

令和7年度から、スマートフォンアプリによる健康ポイント事業の本格運用を目指し、令和6年度に実証実験を行います。詳しくは今後、広報やいたなどでお知らせします。これまで健康ポイント事業に参加したことがある方は、ぜひこちらへの参加をご検討ください。



### 子ども会に入りませんか

子ども会は、近隣地域に住んでいる小・中学生が集まる組織です。ラジオ体操やスポーツ大会などさまざまな行事を通じて、子どもたちの責任感・思いやり・積極性・協調性を育みます。未加入の方、新小学1年生の方、ぜひ、お住まいの地域の子ども会に入りましょう。

問い合わせ／矢板市子ども会連合会（生涯学習課内）

☎（43）6218



### 道の駅やいた

営業時間／  
・旬鮮やいた 8:30～17:00  
・つつじ亭 11:00～15:00  
・軽食 9:00～17:00

問い合わせ／道の駅やいた ☎（43）1000



道の駅HP

ひな祭りに欠かせない甘酒は、オリゴ糖や食物繊維が豊富で、飲む点滴と言われるほど栄養価が優れています。

3月中は、3種類の甘酒を取り扱い、特設コーナーで紹介いたします。ぜひこの機会にご賞味ください。

- ①小野崎靴店  
(矢板ブランド認証品)
- ②柳田米園  
(お米屋さん手作り)
- ③A コープ  
(飲み切りタイプ)



### まちのあかり朗読会 「春雷のあかり」

「矢板市に集う人たちの心に温もりを届ける」をコンセプトに活動している「まちのあかり」による大人の方が楽しめる朗読会を開催します。ぜひご参加ください。

日時／3月31日（日）15:00～ ＊1時間程度

場所／矢板武記念館 母屋

内容／「春が来る前」 小川未明 作  
・「すいせんのラッパ」 工藤直子 作  
・「晴れた空の下で」 江國香織 作

定員／25人程度 ＊予約不要 参加費／無料  
入館料／150円 ＊学生以下無料

問い合わせ／生涯学習課 ☎（43）6218

### 「《スポーツ万能》な子どもの育て方」 講演会参加者募集

成長期にある子どもの運動能力を高める効率よい指導方法を習得しませんか？指導力の幅を広げ、共に子どもたちの健やかな成長を見守りましょう。

日時／3月16日（土）13:30～15:00

場所／矢板公民館 大会議室

対象／子どもスポーツに携わる指導者

定員／30人 ＊先着順 参加費／無料

講師／小俣 よしのぶ先生

申込方法／3月13日（水）17時までに電話でお申込みください。

申込・問い合わせ／

生涯学習課スポーツ推進室 ☎（43）6218

### 矢板武記念館 シダレザクラライトアップ

日時／開花状況に応じて実施します。

点灯時間／日没～19:30

期間中の開館時間／3月 10:00～19:30  
4月 9:30～19:30

場所／矢板武記念館 庭園

入館料／150円 ＊学生以下無料

そのほか／

- ・期間中は無休です。
- ・開花状況については、市デジタルミュージアムにて随時お知らせします。



開花状況はこちら

### 関連イベント【観桜会】

市文化協会所属団体による茶会・華展を行います。

日時／3月24日（日）10:00～15:00

場所／矢板武記念館 母屋

参加費／300円

問い合わせ／生涯学習課 ☎（43）6218

### 長峰公園ライトアップ

桜やつつじが見頃の期間にライトアップを行います。

期間／3月22日（金）～5月10日（金）

点灯時間／18:00～21:00

問い合わせ／商工観光課 ☎（43）6211



# 矢板市文化スポーツ複合施設 2024.4 GRAND OPEN



## 3月4日（月）9時から、利用受付予約を開始します

＊3月中は4月1日から30日利用分までの仮予約受付です

#### 【予約方法】

- ①専用予約サイトで利用者登録を行います。
- ②同サイトから利用日、利用施設・備品、利用時間を仮予約します。  
＊利用時間は、毎時00分から60分までの1時間単位です。なお、利用時間には準備及び撤収時間も含まれます。
- ③利用日当日に窓口で本申請を行い、利用料金をお支払いください。

#### 【申請期間】

利用日の前月1日から仮予約が可能となります。大会などで1カ月以上先の予約を希望する場合は、事前に相談ください。

#### 【その他】

収納式ステージ・移動観覧席の利用については、事前に相談ください。予約状況によっては希望に沿えない場合があります。

【矢板市文化スポーツ複合施設専用予約サイト】



問い合わせ／

矢板市文化スポーツ複合施設 ☎（46）5283  
指定管理者：矢板市文化スポーツ複合施設共同事業体

## 施設情報



詳しくはこちら

### 多機能ホール 約755m<sup>2</sup>

収納式観覧席最大786席（移動観覧席216席含）と収納式ステージを整備し、文化会館としての機能を持ちます。収納時は通常の体育館として使用できます。

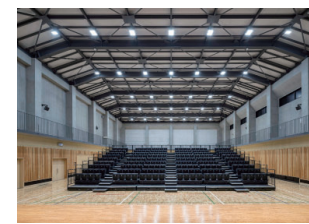

### アリーナ 約755m<sup>2</sup>

多機能ホール・アリーナ共にバスケットボール・バレーボール・卓球・パドミントン・ソフトテニスなどに利用できます。（コートラインあり）

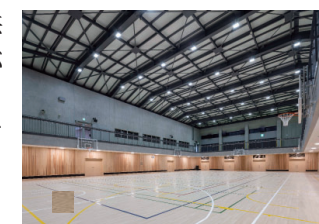

### ホワイエ（自由通路）

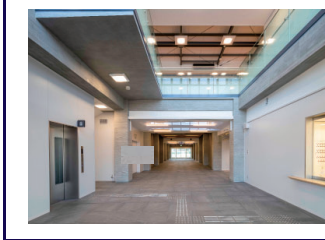

### トレーニングエリア



### 研修室



### 公共下水道供用開始区域の縦覧を行います

4月1日から新たに下水道の利用が可能になる区域を縦覧することができます。

縦覧期間／3月15日(金)～31日(日)

8:30～17:15

縦覧場所／下水道課

(上下水道事務所 2階)

\*日曜・祝日は、市役所1階 市民室

縦覧内容／

- ・公共下水道供用開始区域
- ・新たに供用開始区域となる地域(片岡地内の一部)



詳しくはこちら

問い合わせ／

下水道課 ☎(43) 6214

### 都市計画道路事業承認図書の縦覧を行います

都市計画道路事業承認が国土交通省より告示され、図書の写しの送付がありましたので、縦覧します。

都市計画事業の名称／

矢板都市計画道路3・3・5号宇都宮陸羽線

縦覧期間／令和15年3月31日まで

縦覧場所／都市整備課

問い合わせ／

都市整備課 ☎(43) 6213

### 「春の山火事防止強調運動」実施中

空気が乾燥し、山火事が発生しやすい時期です。ひとたび山火事が発生すると、長年かけて育ててきた森林が失われてしまい、地球環境保全や土壌保全といった森林の大切な機能が損なわれてしまいます。

火の取り扱いに十分注意を払い、山火事予防にご協力ください。

対象期間／

3月1日(金)～5月31日(金)

問い合わせ／

農林課 ☎(43) 6210

### 退職時の国民年金手続きはお済みですか？

●会社を退職したときは国民年金の届出が必要です！

20歳以上60歳未満の方は、国民年金への加入が法律で義務付けられています。会社を退職したときは、第2号被保険者(厚生年金)から第1号被保険者(国民年金)への変更の届出が必要となります。①年金番号がわかるもの②資格喪失証明書や退職証明書をお持ちの上、市民課でお手続きください。

\*第3号被保険者(第2号被保険者に扶養されている配偶者)であった方についても、第3号被保険者から第1号被保険者への変更の届出が必要となります。

●保険料の免除制度があります！

保険料を納めることが困難な場合には、申請によって保険料の納付が免除される制度があります。国民年金の加入や免除はマイナポータルから電子申請で手続きができます。詳しくはホームページをご確認ください。



HPはこちら

問い合わせ／市民課☎(43) 1117

大田原年金事務所☎(22) 6311

### エコパークしおや再生品無料提供事業

実施期間／3月1日(金)～27日(水)

\*土・日・祝日を除く

9:00～16:30

対象／矢板市・さくら市・塩谷町・高根沢町在住の18歳以上の方

申込方法／事務所へ直接お越しいただき、申込用紙に必要事項を記入の上、ご提出ください。電話・郵送・代理での申し込みはできません。

\*申込多数の場合は抽選



詳しくはこちら

申込・問い合わせ／

エコパークしおや管理事務所

☎(53) 7370



### 税金は納期限までに納めましょう～滞納、見逃しません！～

納期限までに税金が納められていないときは、督促状が發布されます。発布の日から起算し10日を経過した日までに完納されないと、預貯金・給与・保険・土地・建物・自動車の差押えなどの滞納処分を受けることになります。支払いは納め忘れのない口座振替が便利です。



▲車などを差押えるときは、タイヤをロックします。

問い合わせ／

税務課 ☎(43) 1115

### 献血にご協力ください

日時／3月26日(火)

10:00～11:45、13:00～16:00

場所／保健福祉センター

内容／全血献血のみ 200ml、400ml

問い合わせ／健康増進課

☎(43) 1118



### 不用品登録制度

家庭で不用になった品物・譲ってほしい品物を登録し、お互いに譲り合うことで、不用品の再利用につなげ、ごみの減量を図る制度です。詳しくは、ホームページをご覧ください。



詳しくはこちら

問い合わせ／

消費生活センター(生活環境課内)

☎(43) 3621

## 4月の各種相談日・休日当番医

●各種相談【無料】

相談種類	日にち	時間	場所	問い合わせ
人権相談	9日(火)	9:30～12:00	市保健福祉センター	総務課 ☎(43) 1113
法律相談 <small>予約制</small>	18日(木)	9:00～12:00	矢板公民館2階	社会福祉協議会 ☎(44) 3000
心配ごと相談	2・16・23・30日(火)	9:00～12:00		秘書広報課 ☎(43) 3764
行政相談	16日(火)	9:00～12:00		生活環境課 ☎(43) 3621
消費生活相談 <small>予約制</small>	月～金(祝日を除く)	9:00～12:00 13:00～16:00	消費生活センター(生活環境課内)	健康増進課 ☎(43) 1118
健康栄養相談	22日(月)	9:00～12:00 13:00～16:00	市保健福祉センター	(公社) 県宅地建物取引業協会 ☎0287(62) 6677
不動産相談	4日(木)	13:30～15:30	市保健福祉センター	

●休日・救急当番医

診察の内容・時間帯は患者さんの状態や医療機関によりしますので、必ず電話でご確認の上、受診してください。

日にち	9:00～12:00 / 14:00～17:00	17:00～19:00	18:30～21:00
7日(日)	矢板南病院 ☎(48) 2555	塩谷病院 ☎(44) 1155	診療室くろす ☎028(682) 8811
14日(日)	村井胃腸科外科クリニック ☎(40) 3055		
21日(日)	西川整形外科 ☎(48) 2552		
28日(日)	後藤医院 ☎(44) 2323		
29日(祝・月)	佐藤病院 ☎(43) 0758		
			診療室しおや ☎(44) 1155

\*土曜日は、年間を通じて診療室くろすで行います。(18:30～21:00)

\*院内感染を避けるため、院内ではマスクの着用をお願いします。

## 4月の窓口案内

●マイナンバー休日窓口 予約制

20日(土) 9:00～12:00

市民課 ☎(43) 1117

●延長窓口(市民課・税務課の一部業務)

毎週水曜日(祝日の場合は木曜日)は19:00まで延長しています。

3・10・17・24日

市民課 ☎(43) 1117

税務課 ☎(43) 1115



家族葬が **35万円** 消費税10%込み

**1日1組 家族葬**

家族葬つむぎ 矢板

24時間365日対応(ご安置が可能です)

矢板市鹿島町483-1 矢板市 家族葬 検索 ☎0120-33-8871



〈新型コロナワクチン接種をご希望の方へ〉



# 新型コロナワクチンの全額公費による接種は 令和6年3月31日で終了します

## オミクロン株(XBB.1.5)対応ワクチンの接種対象とワクチンの種類

- 令和5年9月20日以降、生後6か月以上のすべての方に対して、新型コロナのオミクロン株(XBB.1.5)に対応した1価ワクチン(XBB.1.5対応ワクチン)の接種が始まりました。
- 新型コロナワクチンの全額公費による接種は、初回接種、秋冬の接種ともに令和6年3月31日で終了します。接種をご希望の方は、期間内に余裕を持って受けてください。
- 令和6年4月1日以降は、65歳以上の方および60～64歳で対象となる方(※)には、秋冬に自治体による定期接種が行われます。また、任意接種として、時期を問わず自費で接種していただけます。

(※) 60～64歳で、心臓、腎臓または呼吸器の機能に障害があり、身の回りの生活が極度に制限される方、ヒト免疫不全ウイルス(HIV)による免疫の機能に障害があり、日常生活がほとんど不可能な方

### 〈接種対象となる方と接種間隔〉

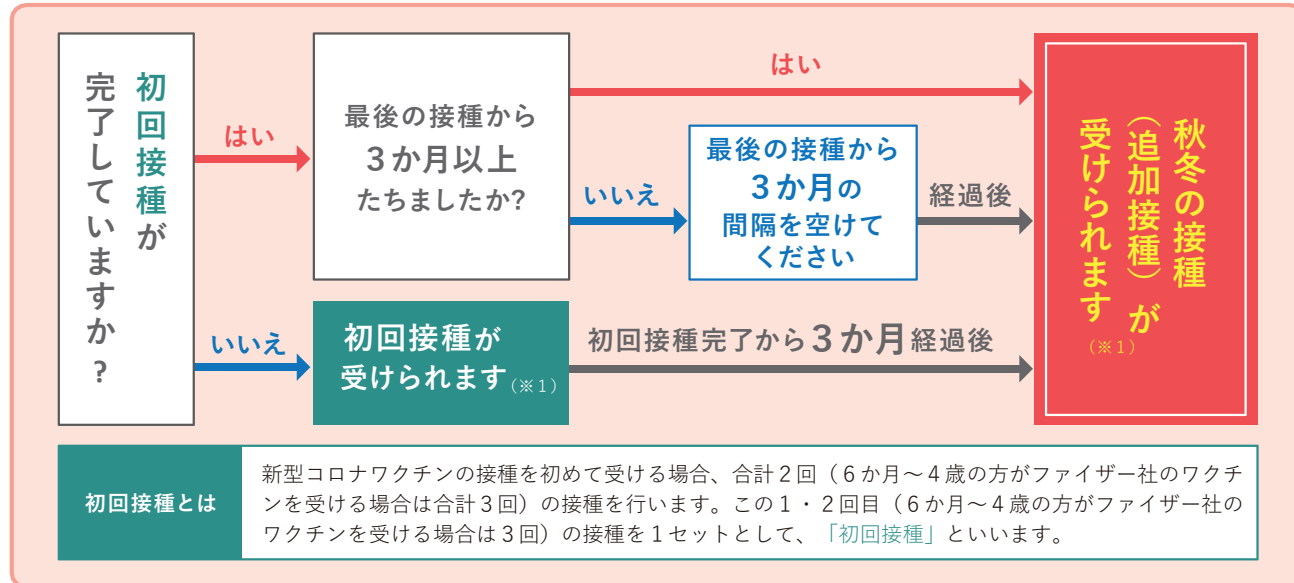

### 〈接種に使用するワクチン〉(※2)

	初回接種		秋冬の接種(追加接種)		
	モデルナ社【XBB.1.5】	ファイザー社【XBB.1.5】	モデルナ社【XBB.1.5】	ファイザー社【XBB.1.5】	第一三共社【XBB.1.5】
6か月～4歳	○ 5歳まで	○	—	○	—
5～11歳	○ 6歳以上	○	○ 6歳以上	○	—
12歳以上	○	○	○	○	○

注：接種証明などについては、お住まいの市町村にお問い合わせください。

(※1) 秋冬の接種は一人1回受けられます。(※2) 武田社(ノババックス)のワクチンは、令和5年12月25日をもって接種が終了しました。

新型コロナワクチンの接種予約は接種日の10日前まで受け付けています。

希望する方は、インターネットまたは電話でご予約ください。

接種には接種券が必要

予約サイトはこちら



【予約・問い合わせ】矢板市健康増進課 ☎0287-43-1118 (平日8:30～17:15)

## XBB.1.5対応ワクチンの安全性

■ ファイザー社、モデルナ社、第一三共社のXBB.1.5対応ワクチンについて、各年齢において、下記のような副反応が報告されています。また、頻度は不明ですが、重大な副反応としてショック、アナフィラキシー、心筋炎、心膜炎が知られています。

発現割合	症状				
	ファイザー社のワクチン			モデルナ社のワクチン	第一三共社のワクチン
	6か月～4歳	5～11歳	12歳以上	6か月以上	12歳以上
50%以上	易刺激性(※1)	疼痛(※2)、疲労	疼痛(※2)、頭痛、疲労	疼痛(※2)、頭痛、疲労、易刺激性・泣き(※1、注)	疼痛(※2)、倦怠感
5～50%	疼痛(※2)、発赤・紅斑、腫脹(※3)、傾眠(※4)、頭痛、食欲減退、下痢、嘔吐、筋肉痛、疲労、発熱、悪寒	発赤・紅斑、腫脹(※3)、頭痛、下痢、筋肉痛、関節痛、悪寒、発熱	腫脹(※3)、発赤・紅斑、下痢、筋肉痛、関節痛、リンパ節症、悪寒、発熱	傾眠(※4、注)、食欲減退(注)、腫脹・硬結(※5)、発赤・紅斑、悪心・嘔吐、筋肉痛、関節痛、リンパ節症(※6)、悪寒、発熱	熱感、腫脹(※3)、紅斑、そう痒感、硬結、頭痛、筋肉痛、発熱、遅発性反応(※8)、リンパ節症(※6)、発疹、腋窩痛
1～5%	関節痛	嘔吐		遅発性反応(疼痛・腫脹・紅斑等)(※7)	

注：生後6か月～5歳のみ

(※1) 易刺激性：機嫌が悪い(※2) 疼痛：注射部位の痛み(※3) 腫脹：注射部位の腫れ(※4) 傾眠：眠たくなる様子

(※5) 腫脹・硬結：注射部位の腫れ、固くなること(※6) リンパ節症：注射部位と同じ側の腋の腫れや痛み(※7) 遅発性反応：接種後7日目以降の痛みや腫れなど

(※8) 遅発性反応：接種後7日目以降に現れる紅斑、腫脹、そう痒感、熱感、硬結、疼痛

出典：添付文書(コナチン筋注6か月～4歳用、コナチン筋注5～11歳用、コナチンRTU筋注、スパイクバックス筋注(1価：オミクロン株XBB.1.5)、ダイチロ筋注(XBB.1.5))

## Q & A

Q. 令和6年4月以降の接種は有料となるのですか？

A. 65歳以上の方および60～64歳で対象となる方(※)には、新型コロナの重症化予防を目的として、秋冬に自治体による「定期接種」が行われ、費用は原則有料となります。

(接種を受ける努力義務や自治体からの接種勧奨の規定はありません。)

令和6年4月1日以降に定期接種以外で接種をご希望の方には、「任意接種」として、自費で接種していただくことになります。

※令和6年度の新型コロナワクチン「定期接種」の実施時期や費用等の詳細については、決まり次第、広報等でお知らせします。

(※) 60～64歳で、心臓、腎臓または呼吸器の機能に障害があり、身の回りの生活が極度に制限される方、ヒト免疫不全ウイルス(HIV)による免疫の機能に障害があり、日常生活がほとんど不可能な方

Q. 令和6年3月31日までに初回接種を完了できない場合はどうなりますか？

A. 令和6年3月31日までに初回接種を完了できない場合、残りの接種は自費で受けていただくこととなります。初回接種を希望される方は、できるだけ、令和6年3月31日までに必要な接種を完了できるよう余裕を持って受けていただくようお願いします。

◎ワクチンを受けるにはご本人または保護者の同意が必要です。

ワクチンを受ける際には、感染症予防の効果と副反応のリスクの双方について、正しい知識を持っていただいた上で、ご本人または保護者の意思に基づいて接種をご判断いただきますようお願いいたします。受ける方の同意なく、接種が行われることはありません。

職場や周りの方などに接種を強制したり、接種を受けていない人に対して差別的な対応をすることはあってはなりません。

◎予防接種健康被害救済制度があります。

予防接種では健康被害(病気になったり障害が残ったりすること)が起こることがあります。極めてまれではあるものの、なくすことはできないことから、救済制度が設けられています。申請に必要な手続きなどについては、住民票がある市町村にご相談ください。

臨時接種および定期接種ではない場合(任意接種の場合)には、予防接種健康被害救済制度ではなく、医薬品副作用被害救済制度の対象となります。申請に必要な手続きなどについては、医薬品医療機器総合機構(PMDA)にご相談ください。

新型コロナワクチンの有効性・安全性などの詳しい情報については、厚生労働省ホームページの「新型コロナワクチンについて」のページをご覧ください。

厚労コロナワクチン 検索





## Q 広報クイズ&アンケート

「広報やいた3月号」を読んで○に入る文字を答えよう。正解者の中から抽選でプレゼントが当たります。当選者には引換券を発送します。(商品の発送はしません)引換券を指定の場所に持参し、プレゼントと交換してください。

### ● 広報クイズ

Q 乙畑小学区で開設10年を迎えた放課後子ども教室は、何という名前？

「ひまわ○スクール (ひらがな1文字)」

### ● アンケート

- Q1 今月号でよかった内容や写真があれば教えてください。  
Q2 取り上げてほしい内容や企画があれば教えてください。  
Q3 市内で活躍されている方、おすすめのお店などがありましたらお聞かせください。  
Q4 広報に関するご意見・ご感想をお聞かせください。

### ● 応募は申込フォームから

二次元コードを読み取って簡単に応募できます。



### ● 応募締切：3月25日(月)

## PRESENT 今月のプレゼント

Dining HARE (ダイニングハレ)  
500円分お食事券 (20名様)

【メニューの一例】



▲オムライス (1,100円)



▲ハンバーグ150g (1,200円)



公式Instagram  
はこちらから

広報クイズのプレゼントを提供していただけるお店を募集しています。詳細は秘書広報課までお問い合わせください。

## Editor's Note 編集後記

▷「ねー、雪合戦しよーよ」取材に行った私たちに、人懐っこい笑顔を見せてくれたひまस्कの子もたちとおもっきり雪合戦をした帰り道、ポケットの中から雪が。手足はキンキンに冷たくなりましたが、心は元気をもらいました。そし

て式典で初めてお話しした市村さん。「おい、カメラマン！餅食ってけ」ぶっきらぼうにやさしさを放つその姿に、実家の父を思い出しました。こんな短時間で私の心を癒してくれたひまस्क。また遊びに行ってもいいですか？(DYC)

矢板市公式LINE アカウント

「矢板市」



2024.03.14 10:00

本格始動

友だち登録はこちらから！

- ① LINEのアプリをインストール
- ② 下の二次元コードから「矢板市」を友だち登録



@yaita\_city

POINT ここが変わる！  
YaitaのLINE

- ✓市の情報がプッシュ通知で届く！
- ✓災害、イベント情報がタイムリーに！
- ✓LINEが市情報のワンストップ窓口に！
- ✓受信設定で欲しい情報が自分で選べる！

- ☑くらし・手続き
- ☑子育て(未就学児)
- ☑教育(小中学校以上)
- ☑シニア
- ☑健康・福祉
- ☑防災・防犯
- ☑観光
- ☑文化・スポーツ
- ☑イベント
- ☑市政情報
- ☑ゴミ・リサイクル
- ☑休日当番医

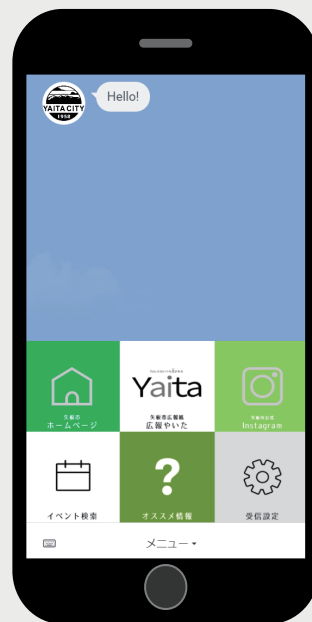

問い合わせ／秘書広報課

☎(43)3764