

広報やいた City of Yaita Public Relations NO.1062

2015

YAITA 6

矢板伝統文化時間

矢板の匠 刀匠・加藤 慎平

表紙：遊月流吟舞会 四代目宗家 鈴木 遊月



広報やいた 6月号情報

TOPICS

- 2 広報情報・投稿コーナー
- 3 特集 矢板伝統文化時間
～矢板の匠 刀匠・加藤 慎平～
- 8 まちの話題
- 12 暮らしいきいきコーナー
- 14 子育てコーナー
- 16 市からのお知らせ
- 25 まちの情報掲示板
- 26 施設からのお知らせ
- 28 やいた☆クッキング GOOD

人口 (5月1日現在)

34,019人 (△29)
 男 16,913人 (△16)
 女 17,106人 (△13)
 13,111世帯 (17)
 出生 18人
 死亡 30人
 転入 104人
 転出 121人
 ()内は4月1日との比較
 △は減
 ※住民基本台帳をもとに算出

表紙の写真

表紙の写真は、矢板武記念館で撮影しました。剣舞を舞ってくれたのは、遊月流吟舞会 四代目宗家 鈴木遊月さんです。鈴木さんは17歳から剣舞を始め、今年が50年目の節目の年。8月には四代目の襲名披露を行います。また、6月20日(土)の「伝統文化の集い」でも剣舞を披露してくれます。

あまり知られていませんが、市内には伝統文化を受け継ぎ、守っている方が数多くいます。その中でも今号は「刀匠」に焦点をあて、紹介します。あなたの身の周りの伝統文化を見つめ直す時を過ごしてみたいはいかがでしょうか。



投稿コーナー

あなたの自慢の写真を大募集中！！

わがやのアイドルは①住所②名前をマジックアワー・ともなりくん写真館は③タイトル④名前⑤一言を添えて、秘密広報欄まで写真をお持ちいただくかメールでお送りください。
 秘密広報欄 yaita@city.yaita.tochigi.jp

わがやのアイドル



大槻 山野井 遥音ちゃん



乙畑 軽部 湧月くん



東町 井上 虹礼華くん

やいたのマジックアワー

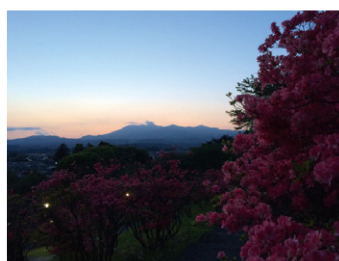

- ①ツツジ満開の長峰公園
- ②東町 M・Aさん
(撮影日：平成27年5月1日)
- ③ツツジが満開の長峰公園から撮れた写真です。大好きな矢板の景色を見るといつも気持ちが和みます。

ともなりくん写真館



- ①羊毛フェルトのともなりくん
- ②大島 好美さん
- ③久しぶりに羊毛フェルトで何か作ってみようと思い、ともなりくんを作りました。

矢板

伝統文化

時間

「矢板市の伝統文化とは何か」これを言葉で表すのはとても難しいことです。ある辞書によれば、伝統文化とは「世代を超えて受け継がれた精神性」や「人間の行動様式や思考、慣習などの歴史的存在意義」と記されています。

私たちの住む矢板市には、遠い遠い昔から今日まで脈々と受け継がれてきたものがあります。それは、私たちが普段通りに生活する中で、共有しながら受け継がれてきた生活様式や、様々な習慣、慣習・価値観などです。

そして、集落などの狭い範囲の地域社会においては、それぞれの特性が生み出した固有の習慣・慣習や生活様式、また、生活に根付いた技芸や風習も長い歴史の中で常に形を変えながら受け継がれています。

矢板市は、「代表する伝統文化はない」と言われることがありました。しかしながら、本当にそうでしょうか。気が付いていないだけではないでしょうか。当たり前のように感じていることの中にも、さまざまな形で今日まで継承・伝承されてきたものが数多く含まれているはずであり、これからも伝えられていくことでしょう。

今号では、矢板市の伝統文化の中から、日常生活の道具から一歩抜け出した美術品や工芸品の中で、受け継がれる技を持つ「匠」を紹介します。

私たちの身の周りにも多くの伝統文化が息付いています。それらの価値に目を向けて、矢板の伝統文化とは何かを考えてみてはいかがでしょうか。

矢板
伝統文化
時間



加藤 慎平
Kato Shinpei

1957年塩谷町生まれ。矢板市内に刀鍛冶場を構えている。
人間国宝 宮入行平に入門、その後上林恒平に師事。今年度の日本美術刀剣保存協会主催の新作名刀展「短刀・剣の部」で特賞を受賞するなど受賞歴多数。現在は、日光東照宮に奉納する御奉納刀を製作中。



◀ 刀作りには、大量の炭を用意する。工程ごとに形や大きさを変えて準備しなければならない。

▶ ここぞという時のために取っておいた玉鋼の塊。現在では、なかなか手に入らないという。



◀ 使い込まれた道具の数々はほぼ手作り。その中には自分だけのオリジナル道具も多くある。

矢板の匠 「刀と共に生きる」

魅せられて

高校生の時に初めて正宗を見た瞬間に魅せられて、自分でも作ってみたいと思ったことがこの世界に入ったきっかけです。正宗のように鎌倉期に作られたものが名刀と言われています。しかし「正宗を目指す道と道を間違えよう」と言われるように始めから狙って作ってはいけないとも言われています。例えるならば抽象画のようなものです。

鎌倉期の刀の良さはまとっている風格が違うことです。鉄、水、空気、わらなども当時とは異なるので、今となっては再現することはできません。

弟子入り時代

親は大学を出てほしかったと思いますが、どうしても刀鍛冶にならなくて、大学入学後すぐに中退し、宮入行平師匠に弟子入りしました。弟子時代には、先輩たちに段取りをみっちりと仕込まれました。師匠が次に何をやるのか、そのために何を準備しておくか、そのために何を準備しておくか、そして万が一の時の予備はあるのかなど。それが今になってすぐ役に立っています。

当時、衣食住付きで技術を学ぶことができ、毎月4～5千円のお小遣

いをもらっていましたが、それが余るくらい刀作りだけに没頭していました。今は、宮入行平最後の内弟子として、「平」を名乗ることを許されています。

刀作り

作り始める前には、頭にはっきりとしたイメージを持ち、完成までの日数を逆算して物事を進めていきます。材料や炭をどの位用意したらよいのか、道具はどのようなものを作ればよいのかなど、段取りが命です。

刀作りは、火を使うので冬場がシーズンです。作り始めると火を絶やしたくないので、朝から夕方まで一気に作り上げます。そのため汗で体重が落ちたり、また溶けた鉄が飛ぶこともあるので、腕にやけどの模様ができるようになってしまいます。

刀作りの難しいところは、最後になってそれまでの工程が成功していたか分かることです。自分ではうまくやったつもりでも、研ぎ師に出してから刀身に傷や割れがあり、駄目だと分かることもあります。そのため、1本だけではなく、常に予備の刀を作っておきます。これも同じ時に作ると気候や湿度、材料、火の加減などが似て、出来に差が生じないので、時期を少しずらして作るよ

うにしています。予備もうまくいくときもあるし、全部駄目なこともある、そこが難しいところですよ。

想いや課題など

大切なことは、ずっと良いものを作りたいという心です。極論を言えば今の時代に刀はいらないものです。ただ切るための道具ならば他にも用途に応じてたくさんあります。

刀は、私が作る工程が終わると、研ぎの職人に渡し、鉦（はばき）や鞘の職人がそれに応じて作るなど、多くの人の手を経てからやっと完成します。注文を受けてから最低でも一年はかかってしまいます。しかも私は趣味でやっているわけではなく生業としてやっているのだから、そこを理解していただくのが難しい時代かもしれません。

これから

私は何と云っても刀が好きです。とても美しいと思うし、鍛えている時（鉄を折り返している時）が一番好きです。好きでないとやっていけないと思います。いつかは、正宗に近づけるようになりたいと思います。しかし、鎌倉期の正宗と同じものを作りたいのではありません。同じ風格を持った刀を作るのが夢です。

比翼の束・特別版 矢板の伝統文化に新しい風

人にそれぞれ品格があるように、自治体にも品格というものがある。そしてそれは、自治体が継続的に発展し成長を遂げるための原動力となる。

「品格のある自治体」とは、住民が自らのまちは自らが良くするという自治の精神が旺盛であること。市民一人ひとりが卑劣な行為を憎む心など、道徳性が身に付いていること。

美しい心、情緒を育む自然環境が豊かで、学問、文化、芸術など精神性を尊ぶ土壌があることなどがあげられている。

(藤原正彦「国家の品格」引用)

私たちの矢板市は、雄大な高原山や田園風景など緑豊かな大地が広がる。

川崎城跡など歴史的遺産やさまざまな文化が息付き、品格ある自治体としての要素は十分備わっている。

後は、市民一人ひとりのふるさと矢板についての心の持ちようである。

足もとをしっかりと見つめ直し、「ないものねだりではなく、あるものさがし」で市民力のみなぎる矢板市にしようではないか。

そもそも日本人は、農耕を^{なりわい}生業とし自然とともに生き、自然そのものに感謝をし生活の安泰を願ってきた。

そして人生の節目節目にさまざまな行事を行い、それぞれの成長を祝いながら、自分たちの祖先に感謝し代々の繁栄を祈ってきた。

しかし時代の変化とともに私たちは生活の豊かさ、快適さを追い求め、その一方で長い歴史の中で培ってきた生活の知恵や伝統行事の多くが忘れられ、失われつつある。

こうした状況の中で、市民の一部の方々から、矢板市に住む、矢板市の生んだ優れた伝統文化の保持者による「伝統文化の集い」を開催し、薫り高い文化のまちを築き上げようとする「新しい風」が吹き込まれつつある。誇りを感じているところである。

矢板市長 遠藤 忠



矢板市在住または出身の全国的にも著名な文化人たちの考え方に触れ、矢板市の伝統文化について考えます。

ぜひ皆さんお誘い合わせの上、足をお運びください。

問い合わせ/生涯学習課 ☎(43)6218

日時/6月20日(土) 13:30~

場所/矢板市文化会館大ホール

入場無料・全席自由

■第一部 講演会 13:40~

「刀匠 加藤慎平 語る」

名刀正宗に魅かれ日本刀の神髄に迫る日々

■アトラクション 14:30~

剣舞「楠公を詠ず」

遊月流吟舞会 四代目宗家 鈴木 遊月

■第二部 矢板が生んだ三大巨匠対談 14:45~

「伝統文化への想い」



伝統文化の集い

表題 柿沼翠流書



刀匠
加藤 慎平

1957年塩谷町生まれ。刀剣界最高峰と謳われた人間国宝宮入平に入門し、平を名乗る最後の内弟子となる。その後上林恒平に師事。市内に刀鍛冶場を構えている。新作名刀展特賞・優秀賞、栃木県文化奨励賞など受賞多数。



書家
柿沼 翠流

1936年塩谷町生まれ。手島右卿氏に師事。書の芥川賞と言われる手島右卿賞を受賞。ヨーロッパ巡回日本の書展に招待出品。現在市内で書の普及に尽力中。佐久市立近代美術館に作品「命」收藏。第1回マロニエ文化賞など受賞多数。



鰯工舎
小川 三夫

1947年矢板市生まれ。宮大工「西岡常一」の唯一の内弟子で、日本を代表する宮大工。寺社建築専門の建築会社「鰯工舎」の創始者。弟子と共に国土安穩寺、日本寺ほか全国各地の寺院改修、再建、新築にあたるとともに後進の育成に努める。

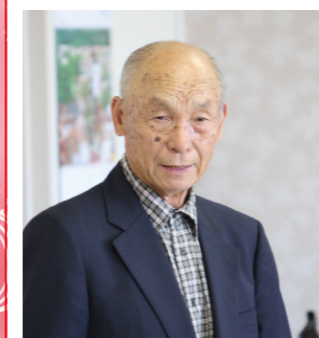

対談コーディネーター
伐木特殊技術保持者(市無形文化財)
和氣 邁

今回、伝統文化の集いで3人の方に話を聞きだすコーディネーターを仰せつかりました。矢板の巨匠たちの話を身近に聞けることはとても光栄なことです。

伝統文化とは、「繋ぐ」ことだと言われています。3人の方がどのように師匠から受け継いだ伝統を繋ごうとしているのか、そして師匠からの教えとは違う自分自身をいかに確立しようとしているのかを伺ってみたいと思います。

また、日々の生活の中で、支えてくれている大切な家族、特に奥様についても伺ってみたいですね。

さらに、「芸術を理解できないものは大成しない」と言われますが、皆さんの極みの技に活かされている美意識についても伺ってみたいです。

いずれにしてもこれだけの方々のお話を一堂に聞ける機会はなかなかないので、多くの方にご来場いただき、伝統文化に触れて欲しいと思います。

春の叙勲者紹介



瑞宝双光章【地方自治】

相馬 靖さん（大槻）

1960年に矢板市役所に入り、市民部長などを経て96年から収入役を務められました。



瑞宝単光章【社会福祉】

和地 久子さん（平野）

1986年から2014年まで約30年間、矢板市の特別養護老人ホームで介護職員として従事されました。

平成27年度の区長紹介

小ホールにおいて、平成27年度の区長会議と区長会総会が行われました。区長会議では、新区長に委嘱状が手渡されたほか、永年勤続区長に感謝状が贈られました。

総会では、区長会の役員改選が行われ、会長の齋藤勝位氏（木幡西）が再任、3人の副会長のうち小口晋氏（沢）が再任され、新副会長に大澤英一氏（山苗代）渡邊栄之氏（下伊佐野）が就任しました。



【平成27年度 区長名簿】

行政区名	氏名
矢板一区	松本 育夫
矢板二区	荒井 茂
矢板三区	手塚 典夫
矢板四区	川島 基義
矢板五区	秋葉 充
矢板六区	秋山 善昭
末広町	猪瀬 岩夫
富田	佐藤 勤
木幡東	野中 秀明
木幡西	齋藤 勝位
川崎反町	池田 清一
境林	大島 哲雄
館ノ川	高松 文夫
高塩	黒崎 忠雄
倉掛	石塚 功
合会	齋藤 幹男
片俣	小野崎 栄
塩田	荒井 良明
幸岡	鈴木 久
下太田	君嶋 治
荒井	兼崎 順一
針生	菅野 進一
土屋	八木澤 寛夫
中	高橋 正志
東町	高久 修
早川町	鶴田 七郎
沢	小口 晋
豊田	関谷 正彦
成田	喜佐見 六男

行政区名	氏名
泉	津久井 徳
上太田	山崎 忠義
東泉	須田 道夫
長井	阿久津 徳仁
寺山	松平 宣秀
高原	羽田 榮
立足	橋本 元昭
平野	笹沼 豊幸
下伊佐野	渡邊 栄之
上伊佐野	矢板 進
第一農場	津久井 信一
第二農場	原 守明
田野原	渡邊 裕市
山田	手塚 一己

行政区名	氏名
通岡	漆原 信秋
前岡	柳田 秀男
後岡	金子 憲雄
梶ヶ沢	山田 剛三
上安沢	岡崎 俊輝
中安沢	君島 幸一
本田坪	阿美 久夫
下、山根	吉澤 信司
東安沢	渡辺 賢司
越畑	植木 広美
東乙畑	岡 史郎
西乙畑	櫻井 清一
つつじが丘	加藤 正彦

【感謝状受賞者】

行政区名	氏名
白栗	染瀬 辰雄
上大槻	桑野 厚
下大槻	齋藤 知夫
石岡	関谷 孝一
玉田	齋藤 純一
山苗代	大澤 英一
片岡一区	高瀬 崇夫
片岡南	宮澤 昭夫
片岡二区	江部 和榮
片岡三区	大野 富雄
片岡四区	中西 東二
コノナ矢板	鈴木 れい子

行政区名	氏名
勤続年数4年	
木幡東	野中 秀明
早川町	鶴田 七郎
泉	津久井 徳
梶ヶ沢	山田 剛三
片岡一区	高瀬 崇夫
勤続年数8年	
片岡南	宮澤 昭夫
コノナ矢板	鈴木 れい子

【区長会長挨拶】



平成27年度区長会長 齋藤 勝位

国では、今「地方創生」が叫ばれており、本年度の区長会は矢板市創生のために一致団結してまいりたいと考えています。また、安心安全な地域づくりのために自主防災組織の拡充を図るとともに、超高齢社会を迎え高齢者の居場所を各行政区に設置出来るように努めてまいります。

新・市議会議員紹介

4月26日（日）に行われた矢板市議会議員選挙で、新たに16人の方が当選しました。

私たち市民の代表として、大切な役割を担う議員の皆さんを紹介します。

任期は、平成27年4月30日から平成31年4月29日までとなります。

	男	女	合計
当日有権者数(人)	13,692	14,023	27,715
投票者総数(人)	8,198	8,917	17,115
投票率(%)	59.87	63.59	61.75

①住所 ②職業 ③所属 ④当選回数
⑤矢板市をどのようなまちにしたいか
※掲載は、期別(当選回数)の50首順 ※年齢は4/30現在



櫻井 恵二 (58歳)

①末広町15番地15 ②学習塾経営
③会社経営 ④1回
⑤若者が、矢板に住みたいと思えるまちにしたい。



高瀬 由子 (52歳)

①木幡2054番地1 ②学習塾経営
③無所属 ④1回
⑤老いも若きも共に集い助け合う夢と愛と笑顔にあふれた“絆”の街



中里 理香 (44歳)

①中2014番地12 ②学習塾経営
③無所属 ④1回
⑤矢板市民が夢を抱き、チャレンジできる街。



藤田 欽哉 (39歳)

①扇町二丁目1番24号 ②自営業
③無所属 ④1回
⑤住んでいて、遊びに来て楽しいと思える街。



伊藤 幹夫 (55歳)

①中2002番地5 ②電器店経営
③無所属 ④2回
⑤経済・財力の強い、絆がしっかりした将来に持続したまち。



小林 勇治 (60歳)

①安沢1345番地 ②牧師
③自由民主党 ④2回
⑤経済と日本人精神の両面でしっかりと強い矢板市



佐貫 薫 (40歳)

①乙畑1736番地1 ②元・会社員
③無所属 ④2回
⑤地域経済の活性化から、子育て・教育・福祉の充実した街へ。



関由紀夫 (57歳)

①木幡673番地1 ②サービス業
③無所属 ④2回
⑤医療・福祉の充実



和田 安司 (54歳)

①扇町一丁目13番4号 ②ホテル業
③無所属 ④3回
⑤行政、議会、市民の皆様が一体となり新しいまちを創り出す



石井 佑男 (68歳)

①扇町一丁目8番31号 ②衣料品小売業
③無所属 ④4回
⑤住み良い、活気のあるまち



中村 久信 (61歳)

①泉580番地 ②会社員
③無所属 ④4回
⑤みんなが希望にあふれ生き生きして夢と笑顔のあるまち



中村 有子 (64歳)

①本町9番23号 ②販売業
③公明党 ④4回
⑤住み慣れた地域で、自分らしく生きられる思いやりある街づくり



宮本 妙子 (59歳)

①長井1245番地1 ②主婦
③無所属 ④4回
⑤・安心と愛情のある住みよいまち・互いを思いやれるまち



守田 浩樹 (61歳)

①木幡1352番地20 ②保育園長
③無所属 ④5回
⑤子育ての活発な矢板市を目指すまちづくり



大島 文男 (67歳)

①境林311番地 ②農業
③無所属 ④6回
⑤活気ある街づくり。心と心がふれあう地域社会の形成。



大貫 雄二 (62歳)

①中601番地30 ②会社役員
③無所属 ④6回
⑤水・空気のきれいな環境先進市「矢板」の街づくり

4/25 (土) シルバーによる清掃

シルバー人材センターによる奉仕活動が長峰公園で行われ、ツツジの時期を前に多くの観光客が訪れる長峰公園をおもてなしの心で清掃しました。(写真下)

また5/7(木)にはシルバー大学北校卒業生の皆さんにより、市役所周辺の奉仕活動がいつも授業などで使用している市役所周辺への恩返しの意味を込めて行われました。(写真上)

皆さん、おそろいのジャンパーに身を包み和気あいあいと作業をしていました。



4/29 (祝) 駅からハイキング

JRと市共催による駅からハイキングが開催されました。今年は「癒しの里山風景とまちなみを巡るハイキング」をテーマに、駅舎がリニューアルした片岡駅を発着地として初めて開催され、約350人の参加がありました。

各ポイントでは観光ボランティアガイドの皆さんによる説明が行われ、参加者はツツジが満開の里山風景や田植えが行われている田園風景など、春の矢板市を楽しまれているようでした。



4/30 (木) 自衛官募集相談員を委嘱

市役所にて、自衛官募集相談員委嘱状交付式が行われ、村松功一さん、萩島裕司さん、太田誠二さんに委嘱状が手渡されました。募集相談員とは、自衛隊地域協力本部と市が連名で委嘱するもので、入隊希望者の紹介や相談業務、広報活動などを行っています。

委嘱にあたり榊原順一自衛隊栃木地方協力副本部長からは「少子化により隊員の確保が厳しい状況の中で皆さんの力がとても重要」との話がありました。



萩島裕司さん 太田誠二さん 村松功一さん

5/9 (土) 棚田オーナー田植え

第二農場地区の兵庫畑の棚田でオーナー制度参加者による田植えが行われました。この日はあいにく小雨が降る天候でしたが、県内外から約80人の参加者が集まり田植えに汗を流しました。中には生まれて初めて手植えによる田植えを行い、足を取られて泥まみれになった方もいました。

その後は、受け入れ農家さんが用意してくれた昼食を食べながら交流を深めていました。



5/10 (日) 軽トラ市・春

本通り(国道461号)で「第6回がんばっぺやいた軽トラ市・春」が開催され、市内外から約2万人の方が訪れました。約70台の店舗が並んだこのイベントは、軽トラ市として県内最大級となります。

当日は、県内商工会職員の皆さんによる「下野練り会」の練り歩きや初孫・初子祝いが行われたほか、スタンプラリーによる抽選会が行われました。また、既存の商店街の皆さんもテーブルを出し商品販売するなど、国道沿線全体が盛り上がった一日となりました。



5/10 (日) 長峰公園の入口整備

矢板花の会の皆さんにより、長峰公園入口の植栽が行われました。昨年度、南側の出入口が整備された時に作られた花壇に、23人の花の会会員の皆さんが、サルビア、マリーゴールドなどの花を3カ所に分け、1800本植えました。

小口会長は「公園の玄関口をきれいにすることができました。ますます市民の皆さんの憩いの場となってほしいですね」とうれしそうに話してくれました。



5/12 (火) よい歯のコンクール

今年度のよい歯のコンクール(市町村審査)が行われました。受賞者の皆さん、おめでとうございます。

【受賞者一覧】

三歳児の部

最優秀賞：富川豊くん

優秀賞：阿部来海ちゃん 加藤安乃ちゃん 見山すみれちゃん

田城陽生くん 中村悠真くん 関谷采花ちゃん 角張蒼空くん

親子の部

最優秀賞：今泉湊くん



5/14 (木) 矢板駅で田植え!?

JR矢板駅で、矢板東小学校の皆さんによる田植えが行われました。この取り組みは、矢板駅管内のPRやおもてなし事業の一環として、米どころ矢板をPRしようと東小学校の校外学習に協力を求め、行われたものです。

参加した約80人の児童の皆さんは、交代でバケツに矢板のコシヒカリを植えていました。そのほかには、駅員さんからの交通安全教室なども行われました。皆さん楽しそうに校外学習に取り組んでいました。



塩谷都市医師会リレーコラム
シリーズ「がんを知る」

●ご意見やご質問、取り上げてほしい病気などありましたら塩谷都市医師会までお問い合わせください。
問い合わせ／〒329-1312 さくら市桜野1319-3
さくら市氏家保健センター内 塩谷都市医師会

第11回「声帯がん（喉頭がん）」

声帯はのどのいちばん奥にある気管の入り口で、「呼吸」とともに「発声」が主な仕事です。最近、有名音楽プロデューサーが声帯を摘出し発声機能を失い話題となった「声帯がん」についてお話しします。



喉頭がんは図のように声門上がん・声門（声帯）がん・声門下がんに分けられます。このうち「声帯がん」は、比較的早期に声のがれの症状が出ます。声のがれが1ヵ月も続くときは、耳鼻咽喉科で診察を受けてください。診察・検査がつかないのではと心配されている方、ご安心を。耳鼻咽喉科医にとって鼻やのどの麻酔・処置はお手のものです。お子さんにも大人にも苦痛なく、手早かつ確実に診察・検査をして、疑わしい異常があれば専門の病院に紹介してもらえます。最近では鼻やのどの奥をみるデジタルビデオ内視鏡も格段に進化し、診断精度も向上しています。のどの違和感があって受診しても、診察・検査で異常がない

越井クリニック 院長 越井 健司（高根沢町）

ともあります。この場合、「咽頭喉頭異常感症」として経過をみます。ある時点で異常がなかったとしてもごく早期で異常所見がないこともありますので、半年に一回定期的に健診を受けてください。どうしても心配な場合は、セカンドオピニオン外来を紹介してもらい、もう一人の専門医の診察を受けて意見を聞いてみましょう。くれぐれも自己判断で専門外の医療機関を次々と受診すること（ドクターショッピング）だけは止めましょう。精密検査の結果、「喉頭がん」とわかって落ち込まないでください。医療技術の進歩で今や「がん」は治せる時代になっています。とはいえ、発生部位によっては予後（治療成績）がよくないこともあります。進行期では喉頭全摘を避けることができず、声を失うという大きな障害を持つこととなります。普段から体調に気を配り、異変に気付いたら仕事の都合をつけて、なるべく早くかかりつけ医に相談することです。診察・検査の結果、医師の指示を受けてください。ちなみに、「喉頭がん」の危険因子は喫煙と過度のアルコール摂取です。心当たりのある方は気をつけましょう。

問い合わせ／健康増進課 ☎（43）1118

矢板市歯科医師会
「歯のはなし」その47

今回は、少し虫歯の数の話をします。文部科学省の2014年度学校保健統計調査（速報値）によると、12歳の永久歯の虫歯本数は1人当たり平均1本となり、調査開始以来、最も少ない結果となりました。昭和59年度は4、5本でしたので、約1/5になったこととなります。これは親世代の意識、知識の向上に大きく関係していると思われまます。ただし、虫歯の数と共に、虫歯のある人の割合も、12歳に向かって下がり、そこを境にその後上昇していきます。乳歯から永久歯への交換が進んでいく時に、虫歯も一緒に抜けていくので数字は減っていきます。一方で、子どもが小学生になるのを機会に身支度を1人でさせるのと同じようにして歯磨きも全て子ども

だけでやらせる親が徐々に増えていき、親の子どもの口の中についての関心は薄れていきます。中学・高校になれば尚更、勉強や部活動が忙しくなり、日常の手入れもおろそかになりがちですし、かといって歯科医に定期的に通うのも難しくなっていくでしょう。ですから、乳歯と永久歯が交換するこの時期に仕上げ磨きを続けていくことや、磨いた後のチェックをすること、生えたばかりの永久歯にフッ素を塗るなど、虫歯の予防に努めることがとても大切であると考えます。歯科医は、虫歯を治すだけではありません。歯磨きの仕方のチェックでも、フッ素塗布でも、相談に乗ってくれると思います。虫歯の予防のためにもどうぞ利用して役立ててください。

問い合わせ／大田原年金事務所 ☎（22）6311
矢板市市民課 ☎（43）1117
☎（43）5962

【申込方法】
『口座振替申出書』に必要事項を記入・押印（金融機関への届出印）し、お近くの年金事務所の窓口で申し込むか、ご郵送ください。金融機関の窓口での提出でも結構です。

※前納のお申し込みは
①2年前納、1年前納および上期6ヵ月分（4～9月分）は2月末
②下期6ヵ月分（10～翌年3月分）は8月末
までにお申し込みください。

ねんきん 国民年金保険料の
口座振替・前納制度のご案内

【便利】 口座振替を利用すると、
☆金融機関に行く手間と時間が省けます。
☆自動引き落としで納め忘れの心配がありません。
【お得】 前納制度をご利用いただくと、現金で月々保険料を納付した場合に比べ、割引になり大変お得です！！

割引制度	口座振替と前納を適用した割引額（平成27年度）
早割	月50円 / 年間600円
6ヵ月前納	6ヵ月1,060円 / 年間2,120円
1年前納	年間3,920円
2年前納	2年間15,360円

7月の集団健康診査日程

※市ホームページに健診日の混雑状況を掲載しています。どうぞご覧ください。
申込・問い合わせ／健康増進課 ☎（43）1118

特定健診を受診される方は、保険証と受診券（国民健康保険以外の方）を必ずお持ちください。（※お忘れになると、当日受診できませんのでご注意ください。）

お申し込みをされていない方で受診希望の方は、健康増進課へご連絡ください。（※健診予定日に発熱やせきなどに異常がある場合は、後日改めて受診してください。）

	受付時間	場所	特定健診	胃・肺・大腸がん	前立腺がん	乳・子宮がん	骨粗しょう症
2日（木）	8:00～10:30	文化会館小ホール				○	○
10日（金）	8:30～10:30	勤労青少年ホーム	○	○	○		
15日（水）	8:00～10:30	文化会館小ホール	○	○	○	○	○
17日（金）	8:30～10:30		○	○	○	○	○
22日（水）			○	○	○		

募集 歯周疾患検診

申込・問い合わせ／健康増進課 ☎（43）1118

歯肉炎、歯周病、歯槽膿漏などの歯周疾患の早期発見、早期治療のため、歯周疾患検診を実施します。
正しい歯みがき習慣と定期的な歯周疾患検診で、自分の歯を守りましょう。
対象／
市内在住で今年度40歳、50歳、60歳、70歳、76歳になる方
実施期間／5～10月

実施医療機関／
市内の歯科医院（申込者個別にお知らせします）
費用／40歳、50歳、60歳の方…1,000円
70歳、76歳の方………無料
必要な物／歯周疾患検診受診券（申込者に送付します）
申込方法／
希望される方は、電話または窓口でお申し込みください。

社会保障・税番号制度のお知らせ
平成27年10月からマイナンバーの通知がはじまります

●「マイナンバー」はどのように通知されるの？
10月から、住民票がある全ての方に個人番号（マイナンバー）をお知らせする「通知カード」が送付されます。
通知カードは、紙製のカードを予定しており、氏名、住所、生年月日、性別、マイナンバーが記載されたものになります。
通知カードは、各種行政手続の際に、ご自分のマイナンバーを確認するためにご利用いただくことができるほか、「個人番号カード」の交付時に必要となりますので、大切に保管してください。
●具体的に、どんな影響があるの？
市の窓口においても、平成28年1月以降、国民健康保険や児童手当など社会保障に関する手続、給与支払報告書の提出等の税の手続などで、申請書等にマイナンバーの記載を求められることとなります。
民間企業でも、従業員の健康保険や厚生年金の加入

手続を行ったり、証券会社や保険会社等の金融機関でも、配当金・保険金等の税務処理を行っています。平成28年1月以降は、これらの手続を行うためにマイナンバーが必要となることから勤務先や金融機関にマイナンバーの提示を求められることがあります。
●マイナンバーは自由に使っているの？
マイナンバーは、社会保障、税、災害対策の手続のために、国や地方公共団体、勤務先、金融機関、年金・医療保険者などに提供するものです。こうした法律で定められた目的以外にむやみに他人にマイナンバーを提供することはできません。
他人のマイナンバーを不正に入手したり、マイナンバーや個人の秘密が記録された個人情報ファイルを他人に不当に提供したりすると、処罰の対象になります。
◆マイナンバー・ポータルサイト（ホームページ）
HP <http://www.cas.go.jp/jp/seisaku/bangoseido/>
◆マイナンバーコールセンター
9:30～17:30（土・日曜日、祝日を除く）
☎0570-20-0178

児童手当現況届のお知らせ

児童手当現況届は、引き続き児童手当を受ける要件を満たしているかどうかを審査するためのお手続きです。6月1日現在の世帯構成や加入年金等の状況を市へ届け出てください。対象の方には、6月上旬頃に手続き案内を送付します。

現況届に必要なもの

- ①児童手当現況届兼子育て世帯臨時特例給付金申請書(請求書) …子ども課から郵送
- ②印鑑
- ③児童全員の健康保険被保険者証の写し(コピー)
- ④「平成27年度児童手当所得証明書」
…所得額のみでなく、扶養人数および控除額が記載されたもの。平成27年1月1日現在の住所地へ請求してください。
※平成27年1月1日現在に矢板市に住所がなかった方のみ

受付日時・場所

	受付日時	場所
平日	6/22(月)～6/26(金) 8:30～16:30 (12:00～13:00は除く)	特設会場 (※保健福祉センター前プレハブ)
休日	6/27(土) 8:30～12:00	

その他

- ・必要に応じて別途書類の提出をお願いする場合があります。
- ・6月29日(月)以降も、特設会場にて随時受付します。子育て世帯臨時特例給付金の申請と同時に受付を行いますので、子ども課からのご案内をよくお読みいただき、必要書類等をご用意ください。

問い合わせ/子ども課 ☎(44) 3600

子育て世帯臨時特例給付金のお知らせ

消費税率の引上げによる影響等を踏まえ、義務教育終了前の児童を養育する子育て世帯に対して、臨時特例的な措置として給付金が支給されます。給付金の支給を受けるには申請が必要となりますので、手続きをお願いします。

申請に必要なもの

- ①児童手当現況届兼子育て世帯臨時特例給付金申請書(請求書) …子ども課から郵送
※公務員の方には、児童手当現況届後に職場から申請書が配布されます。
 - ②印鑑
 - ③本人確認書類(運転免許証、住民基本台帳カード(顔写真入り)、パスポート等)の写し(コピー)
 - ④申請(請求)者名義の預金通帳等の写し(コピー)
- ※③および④については、申請書中の「お受け取り方法」をよくお読みいただき、必要なものをご用意ください。

受付日時・場所

	受付日時	場所
平日	6/22(月)～12/11(金) 8:30～16:30 (12:00～13:00は除く)	特設会場 (※保健福祉センター前プレハブ)
休日	6/27(土) 8:30～12:00	

※プレハブ撤去後は子ども課窓口で受け付けます。

その他

所得制限があります。平成27年6月以降分の児童手当が特例給付(児童1人当たり5,000円)となる方は支給の対象となりません。制度の詳細や詳しい手続き方法については、市ホームページにて随時お知らせします。

問い合わせ/子ども課 ☎(44) 3600

HP <http://www.city.yaita.tochigi.jp/site/child/kosodatetokurei.html>

募集 子どもの料理コンクール

小学4・5・6年生のみなさん、家族と食べる楽しいごはんメニューを募集します!たくさんの応募をお待ちしています!
テーマ/主食・主菜・副菜のそろったバランスのよいメニュー

応募資格/県内の小学4・5・6年生で、個人または2人組
応募用紙/学校と健康増進課にあります。
応募締切/7月2日(木)
問い合わせ/健康増進課 ☎(43) 1118

子育て相談室

よくいただく質問や、パパママ応援サイト「ともな～る」に投稿された質問などを紹介します。

ともな～るに登録しよう!

「ともな～る」のおしゃべり広場では先輩パパママや専門家がアドバイスします。お気軽にご質問ください!
HP <http://kosodate.city.yaita.tochigi.jp>

第2回「子どもを預けたいのですが…」

5歳(幼稚園)と2歳の子を持つ母です。幼稚園の行事に参加する時や、お葬式に参列する時に、2歳の子を「ファミリーサポートセンター」を利用して預けることができると聞きました。「ファミリーサポートセンター」は、どんなことをしているのか教えてください。

「ファミリーサポートセンター」とは、子育ての支援をしてほしい人(依頼会員)と、手助けしたい人(提供会員)がそれぞれ会員となり、お互いに助け合いながら、地域全体で子育ての支援をしていこうとするものです。具体例として、学童保育終了以後の預かり、親の外出の際の預かり、保育所(園)の送迎、習い事の送迎、等の支援を有償で行います。利用するまでに依頼する人・手助けしたい人の事前の打ち合わせ等がありますので、余裕を持ってお申し込みください。問い合わせ/社会福祉協議会(ファミリーサポートセンター事務局)

☎(44) 3000 HP http://yaita-shakyo.org/s_childcare.html

親子で遊ぼう

～就学前のお子さんと保護者が対象です～

参加料記載のないもの…無料
予…予約が必要

泉保育所 ☎(43) 0435

【水あそびだいすき!】予
日時/7月28日(火) 10:00～11:30
内容/おもいきり、プールあそびを楽しみましょう

矢板保育園 ☎(43) 0033

【お水でジャブジャブ】予 ※7月8日までに予約
日時/7月15日(水) 9:30～11:00
内容/水あそび 参加費/100円

子育て支援Mori(こどもの森こころ保育園) ☎(48) 1966

【お水ジャブジャブ楽しいな。】予
日時/7月7日(火) 10:00～11:00
内容/保育園のこどもたちと一緒にプールで水遊びを楽しみます

つくし保育園 ☎(43) 2411

【水遊び・シャボン玉遊び】予
日時/7月23日(木) 10:00～11:30
内容/いろいろな道具を使って楽しもう

矢板幼稚園 ☎(43) 0470

【水あそびをしよう】予
日時/7月3日(金) 10:00～11:30
内容/園のプールで遊びます
【ファミリーフェスティバルにきてね】
日時/7月11日(土) 11:00～13:00
内容/ファミリーフェスティバルを開催します

子育てサロン

～お子さん連れで一緒にしゃべりませんか?～

0歳から対象です。お気軽にご参加ください。

矢板幼稚園 エンジェル ☎(43) 0470

【ベビーマッサージ体験】予
日時/7月7日(火) 10:30～11:30 参加費/300円
対象/生後2カ月～歩き出す前くらい 定員/10組
内容/うで・あし・手先・足先をマッサージします
持ち物/バスタオル、赤ちゃんのお出かけグッズ
赤ちゃんの飲み物(母乳可)

【ベビーヨガ体験】予
日時/7月14日(火) 10:30～11:30 参加費/300円
対象/1歳くらい～あんよ期 定員/10組
持ち物/バスタオル、赤ちゃんのお出かけグッズ
赤ちゃんの飲み物(母乳可)

※動きやすい服装でお越しください。
※予防接種後24時間以内や具合の悪い時にはできません。

ちゅーりっぷ保育園 ☎(44) 0763

【彦星&織姫様】予 ※5日前まで
日時/7月3日(金) 10:00～11:00
内容/七夕製作

ぴっころ保育園 ☎(43) 0266

【夜空に夢を広げよう】予
日時/7月7日(火) 10:00～12:00
内容/七夕飾りを作って、みんなの願いを届けよう
参加費/300円
【ウォーターパラダイス】予
日時/7月18日(土) 10:00～12:00
【KMCコラボ】
日時/7月30日(木) 10:00～11:30
内容/ベビーマッサージ 参加費/500円

すみれ幼稚園 ☎(44) 2390

【ちびっこたちの体操教室】予
日時/7月10日(金) 10:00～11:30
内容/専門講師による親子向け体操教室 参加費/200円
【ちびっこ限定!なつまつり】予
日時/7月23日(木) 10:00～11:30
内容/室内で楽しむお祭り気分 参加費/300円

かしわ幼稚園 ☎(43) 5830

【一緒にあそぼう】予
日時/7月6日(月) 10:00～11:30
内容/すなあそび(雨天:運動あそび) 参加費/200円
【ぱんだくらぶ(プチ入園)】予
日時/7月13日(月) 10:00～12:00 参加費/600円
【こあらくらぶ(プチ入園)】予
日時/7月2・9・16日(木)、3・10・17日(金)
10:00～12:30 参加費/600円

すみれ幼稚園 ☎(44) 2390

【ホットルーム】
日時/7月1・8・15日(水) 10:00～11:30
【ベビーホットルーム(2歳以下限定)】
日時/7月7・14日(火) 10:00～11:30
※随時カウンセラーによる相談あり
※毎週土曜日は園庭開放

かしわ幼稚園 プチフレンド ☎(43) 5830

日時/7月1・8・15・22・29日(水) 10:00～11:30

ほのぼのランド(泉保育所内) ☎(43) 0435

日時/7月6・13・27日(月) 10:00～11:30

こどもの森こころ保育園 ☎(48) 1966

つくし保育園 ☎(43) 2411

ぴっころ保育園 ☎(43) 0266

“子育て広場”として子育て支援センター室を開放しますので、ぜひ遊びにいらしてください。
日時/平日 10:00～15:00
※7月9日(木) 10:00～11:30は矢板児童館でも行っています。

道路に張り出した樹木は切りましょう



あなたの土地の樹木が道路に倒れる、または張り出した枝が落ちたりして、歩行者などの通行の妨げとなっていないですか？

樹木が倒れる、または枝が落ちることで、通行人がけがをしたり車を破損したりすると、民法の不法行為となり、相手から損害賠償を請求されることがあります。このようなトラブルにならないよう、樹木の適正な管理をお願いします。

ご存じですか？建築限界

建築限界とは、道路の交通を妨げないよう、建築物の設置や樹木などを制限する範囲のことです。



一般的な車道や路肩では高さ4.5m以上の確保が必要です

歩道上では高さ2.5m以上の確保が必要です

次のような行為は道路法で禁止されています。

- ・みだりに道路を傷つけたり汚したりすること
- ・みだりに道路に土や石・竹木などを堆積する、または道路上で交通を妨げるような行為すること

禁止行為に当たる場合、道路管理者から樹木の移転や伐採命令を受けることがあります。また悪質な違反には、3年以下の懲役または100万円以下の罰金が科されることがあります。道路に関してご不明な点がありましたら、管理者までお問い合わせください。

道路	道路管理者	電話番号
国道4号	宇都宮国道事務所矢板出張所	(44) 0461
国道461号・県道	矢板土木事務所 保全部	(44) 2186
それ以外の道路	矢板市都市建設課	(43) 6212

問い合わせ／都市建設課 ☎(43) 6212

可燃ごみの減量にご協力を！

家庭から排出されるごみの約8割が「可燃ごみ」で占められています。

可燃ごみの減量に効果のある対策を2つ紹介しますので、ごみの減量にご協力をお願いします。

①生ごみの減量

生ごみには水分が多く含まれているため、ごみ全体の重量が増えてしまいます。さらに、焼却する際に水分が焼却炉の温度の上昇を阻害するため、安定稼働するために余分なコストがかかってしまいます。

■もったいない生ごみを減らしましょう

- ・家にどんな食品があるのか把握し、賞味・消費期限切れなどで捨てることのないようにしましょう。
- ・「食べられる分だけ作る」「残さず食べる」といった一見当たり前のようなことでもごみの減量につながります。

■水分を減らしましょう

- ・三角コーナー（水切りネット等）には水気のあるものだけを入れるようにしましょう。
- ・生ごみを出す前に、最後にひとしぼりするなど、水切りしてから捨てましょう。

②雑紙の分別

ごみの収集区分のひとつとして雑紙があり、月に2回収集しています。しかし、可燃ごみ袋の中には多くの雑紙が混ざっています。雑紙は折込チラシや本だけでなく、封筒やメモ用紙なども含みます。小さな紙は、紙袋や大きめの紙封筒にまとめて雑紙の収集日に排出してください。

問い合わせ／くらし安全環境課 ☎(43) 6755

犬・猫の飼い主の方へ

残念ながら、最近はペットによる近隣トラブルや苦情が多くなっています。飼い主の方は、地域住民と大切なペットが安心して生活できるように必ずマナーやルールを守ってください。

①適正なしつけ

⇒「鳴き声」「におい」「フン」などによって、近所に迷惑をかけてはいけません！

②所有者明示

⇒盗難や迷子にならないように所有者をはっきりさせましょう！大切なペットの交通事故や行方不明が増えていきますので、犬は散歩時もリード（引き綱）を付け、猫は室内飼いに努めてください。

③不妊手術の実施

⇒むやみに繁殖させてはいけません！

市では不妊・去勢手術補助金制度を実施しています。

④終生飼養

⇒最後まで責任をもって飼いましょう！

動物を捨てることは犯罪です。

◆エサだけを無責任に与えるのは絶対にやめてください！

⇒やがて不幸な命が増える原因になります。エサを与える行為は「飼い主」とみなされ、終生飼養の責任が生じます。

◆もしも飼い犬・猫が迷子になったら・・・

⇒すぐに県動物愛護指導センター☎028(684)5458まで連絡を

問い合わせ／くらし安全環境課 ☎(43) 6755

下水道接続のお願い

《下水道の目的》

①きれいなまちに

家庭などからの汚水が下水道管に流れるので、家の周りに汚水がたまりません。そのため、ハエや蚊の発生・悪臭を防ぎ、水路の水質が改善されます。

②美しい自然に

汚水を浄化してから放流するので、きれいな川や海を守ることができます。

③さわやかな生活に

トイレを水洗化することで、清潔でさわやかな生活が送れます。

《1日も早く接続を》

公共下水道を使用できるようになった地域は、次のことが義務付けられています。

- ・くみ取り便所は、使用できるようになった日から3年以内に水洗便所にする。
- ・浄化槽で処理している場合でも、速やかに排水設備を設置し、公共下水道に接続する。

下水道が完成すると、皆様のご家庭の生活排水を直接下水道に流すことができます。しかし、せつかくできあがった下水道も、各家庭に接続していただかないと地域一帯の生活環境の改善が進みません。

1日も早い下水道への接続をお願いします。

問い合わせ／上下水道事務所 ☎(43) 6214

平成26年度下水道の日 標語の部 国土交通大臣賞
忘れない 暮らしの下に 下水道



矢板で創業100年。

地域密着でこれからも地元の方々の「困った！」を解決します。

主な営業内容

- ・プロパンガス販売、ガス工事
- ・上下水道工事
- ・ガス機器、石油機器、オール電化工事
- ・リフォーム工事（システムバス、システムキッチン、トイレなど）

●蛇口の水漏れなどの小さなお困りごともお気軽にご相談ください。



市内唯一認定 **TOTO**リモデルクラブ店
総合エネルギー（電気・ガス）&リフォーム

岩助 株式会社 **スミスケ**

矢板市針生71-3 ☎0287-43-0220

フリーダイヤル0120-82-5541

矢板市商工会会員・矢板市上下水道指定工事店

今！静かなブームです

懐かしむ・・・ゼンマイ巻の柱時計・腕時計など
お手入れしてみてもいいですか。

矢板市泉13-4 塩原街道・泉郵便局前 **河越時計店**
TEL 43-0477

臨時福祉給付金についてのお知らせ

消費税率の引き上げによる所得の低い方への負担を緩和するため、暫定的・臨時的な措置として実施します。該当すると思われる方には市役所より申請書を郵送します。
申請書配布期間／7月21日（火）～31日（金）
申請受付期間／8月3日（月）～平成28年1月8日（金）
出張窓口開設
 8月25日（火）・26日（水） 泉公民館
 8月27日（木）・28日（金） 片岡公民館
休日窓口開設／8月9日（日）、9月6日（日）
申請受付時間／8：30～16：30（12：00～13：00は除く）
申請場所／保健福祉センター前プレハブ
 ※8月25日から28日の4日間は、泉公民館、片岡公民館での受付となるため、市役所での申請受付はできませんのでご注意ください。

必要書類／
 ①臨時福祉給付金申請書（請求書）
 ②印鑑（シャチハタ以外）
 ③通帳（カナ名義と口座番号記載のページ）のコピー
 ④公的身分証明書（顔写真あり）（運転免許証、パスポートなど）のコピー
 ※申請書に記載ある方全員分の身分証明書のコピーが必要です。
注意事項／
 ・顔写真がついている公的身分証明書がない方はご相談ください。
 ・8月は大変混雑が予想されます。申請期間は約5ヶ月間ありますので余裕をもって申請してください。
問い合わせ／社会福祉課 ☎（43）1116

不妊治療費を助成します

市では、不妊治療における経済的負担の軽減を図るため、保険適用外の治療費の一部を助成しています。
対象／次の全てに該当する方
 ・人工授精、体外受精、顕微授精のいずれかの治療を受けた婚姻中の方（体外受精、顕微授精については県の助成を受けている方）

・矢板市に申請日の前日から起算して1年以上住民登録のある方（夫婦とも）
 ・市税を滞納していない方
 ・各種医療保険の被保険者又は被扶養者である方
 ・その他、市の交付要綱に定める要件を全て満たす方

助成期間・回数／

☆妻の年齢	これまでの助成歴	平成26・27年度	平成28年度
39歳以下	初めて申請する方	1年度内に2回まで 初めて助成を受けた年度から 起算して5年間 (合計10回まで)	★通算6回まで
	平成25年度以前に申請したことのある方		★通算3回まで
40～42歳	初めて申請する方、または 平成25年度以前に申請したことのある方		助成対象外
43歳以上			

初めて助成を受けた年度や、妻の年齢によって、助成を受けられる回数が異なります。
 ☆通算1回目の助成を受けた際の治療開始時の年齢です。
 ★平成28年度以降も、それまでに受けた助成回数を全て含めて計算します。
助成金額／申請1回につき上限10万円

※平成28年度からは、通算の助成回数に達していない場合でも、妻の年齢が43歳以上で開始した治療は助成対象になりません。
 ※県の助成制度（体外受精および顕微授精）について詳しくは、県北健康福祉センター☎（22）2259にお問い合わせください。
問い合わせ／子ども課 ☎（44）3600

**一期一会を大切に
小さな葬儀社**

家族葬ホール 矢板ホール
ゆったりホール 椿の花斎苑

もしもの時、ご心配な時は、いつでもお電話ください
☎0287（48）6785（365日24時間対応）

あなたの「終活」は今をはじめました
出張 終活講座

○「終活ってなに？」「エンディングノート？」等
終活に関するお話をいたします。

集会所・公民館・ご自宅など、お伺いします。
元気なうちに、楽しくはじめてみましょう。
お気軽にご連絡ください。

ここに終活倶楽部
終活ライフケアプランナー 栗田 豊子

小さな葬儀社
矢板市片岡1913-25
電話 0287(48)6785

矢板市役所 ●
消防署 ●
第2駐車場 ●
矢板IC ●
駐車場100台以上

募集 市営住宅および特定公共賃貸住宅の入居者

市営住宅および特定公共賃貸住宅の入居者を募集しています。所得基準など入居には条件がありますので、お問い合わせください。
 ※上太田および単身者の部屋は、現在満室のため予約待ちとなります。
申込・問い合わせ／
 都市建設課 ☎（43）6212



平成27年3月に
屋上・外壁改修を行った
高倉市営住宅1号棟

【市営住宅】

場所	建築年度	構造	家賃	間取り	シャワー	湯沸器	倉庫	共益費等	駐輪場	駐車場
中	S51～55	4F	12,100～29,300	3DK	×	×	○	○	×	1台のみ 2,000円
上太田	H19	4F	13,900～40,300	1DK～3LDK (ILベ-タ有)	○	○	○	○	○	1台のみ 2,000円
高倉	S58、S60	3F	16,100～26,800	2DK～3DK	×	×	○	○	○	1台のみ 2,000円
石関	H1～3	3F	18,100～29,600	3DK	×	×	○	○	○	1台のみ 2,500円
乙畑	H5～10	3F	22,500～35,800	3DK	×	×	○	○	○	1台のみ 2,500円

【特定公共賃貸住宅】

場所	建築年度	構造	家賃	間取り	シャワー	湯沸器	倉庫	共益費等	駐輪場	駐車場
乙畑	H8	3F	50,000	3DK	○	×	○	○	○	1台のみ 2,500円

公表 平成26年度中山間地域等直接支払交付事業交付実績

中山間地域等直接支払交付事業は、河川の上流域に位置し、傾斜地が多い中山間地域における農業生産条件の不利益を補正するために実施するものです。第1期（平成12～16年度）、第2期（平成17～21年度）、第3期（平成22～26年度）対策として取り組みました。

交付実績／

協定集落名	参加者数(人)	面積(m ²)	交付金額(円)
立足	10	74,815	1,344,265
第二農場	10	115,203	2,419,263
山田	5	11,271	189,352
第一農場	35	589,856	4,718,848
下伊佐野一本木	11	127,933	1,145,157
上伊佐野一本木	10	52,647	421,176
兵庫畑	3	18,793	120,275
平野東	38	351,106	2,808,848
相ノ沢・産背	9	66,703	426,899
八方	1組合	242,345	896,437
合計	132	1,650,672	14,490,520

対象地区／

山村振興法の指定地域（泉地区）

対象農用地／

田……傾斜が5%以上（急傾斜地）、または2%以上（緩傾斜地）で1ha以上の一団の農用地
 草地……傾斜が15度以上（急傾斜地）、または8度以上（緩傾斜地）で、1ha以上の一団の農用地

平成26年度においては、耕作放棄を防止し、農地のもつ多面的機能を発揮するために、水路・農道等の管理、周辺林地の下草刈り、鳥獣害防止対策等を行い、さらに、中山間地域の活性化を図るために、農作業の共同化、加工所の運営、非農家との交流事業等を実施しました。詳しくは市ホームページをご覧ください。

また、事業内容等が記載されている「集落協定書」は農業振興課で閲覧できます。

閲覧期間／

6月1日（月）～12日（金）（土・日を除く8：30～17：00）

問い合わせ／

農業振興課 ☎（43）6210

HP <http://www.city.yaita.tochigi.jp/>

募集 片岡保育所・片岡児童館・片岡小学童保育館の 民営化に係る運営事業者

矢板市では、多様化する保育・育成ニーズへの柔軟な対応やサービスの拡充を図るため、保育所・児童館・小学童保育館を一体的に運営する事業者に移管します。

ついては、矢板市立片岡保育所・片岡児童館・片岡小学童保育館の民営化に係る運営事業者を募集します。

民営化開始日／平成28年4月1日（金）

応募資格／

栃木県内に法人格を有する社会福祉法人、もしくは平成28年4月1日までに栃木県内に社会福祉法人格を取得可能な方（団体）

現地説明会

日時／6月10日（水）10：00～

集合場所／片岡児童館

参加意思表明書提出期限／6月17日（水）17：00 ＊必着

募集期限／7月30日（木）17：00 ＊必着

募集要項・提出書類等／

子ども課で募集要項および指定の提出書類様式を配布します。また、市ホームページからもダウンロードできます。※募集の詳細についてホームページで確認できます。

応募・問い合わせ／子ども課 ☎（44）3600

HP<http://www.city.yaita.tochigi.jp/>

募集 矢板市生涯学習推進計画（四期計画）策定委員

矢板市では、「矢板市生涯学習推進計画（四期計画）」策定に着手します。この計画はおおむね5年後を目標に、本市がめざす生涯学習社会の形成に向けて、生涯学習の振興に取り組む基本指針とするものです。

この計画の素案づくりを、市民の皆さんからさまざまなご意見をいただきながら、市民協働で進めていくために策定委員を募集します。

募集人員／

2人（*応募多数の場合は選考）

任期／6月～平成28年3月

応募資格／全てに当てはまる方

- ・市内在住の18歳以上の方
- ・意欲的で他人の意見を尊重する協調性のある方
- ・研修会や委員会（4～5回程度）に出席可能な方

選考／書類選考

応募方法／

申込書に必要事項を記入し、直接お持ちいただくか、郵送・ファクス・メールのいずれかでお送りください。

申込書は生涯学習課にあります。市ホームページからもダウンロードできます。

募集期間／

6月8日（月）～19日（金）＊必着

そのほか／

- ・報酬や交通費などの支給はありません。
- ・応募の際に寄せられた個人情報、本事業以外に使用することはありません。

応募・問い合わせ／

〒329-2165 矢板市矢板106-2

矢板市教育委員会生涯学習課

☎（43）6218 FAX（43）4436

HP<http://www.city.yaita.tochigi.jp/>

✉manabi@city.yaita.tochigi.jp

募集 老人保健福祉施設整備法人等審査委員会委員

認知症対応型共同生活介護（グループホーム）および小規模多機能型居宅介護施設整備法人の選定に係る審査委員を募集します。

募集人数／2人

応募資格／

市内在住18歳以上で、委員会に出席可能な方

応募方法／

住所・氏名・生年月日と高齢福祉についての意見（400字以内・様式自由）を記入のうえ、郵送・ファクス・メールまたは直接お持ちください。

募集期間／7月17日（金）17：00 ＊必着

そのほか／

- ・報酬や交通費などの支給はありません。
- ・応募の際に寄せられた個人情報は、本事業以外に使用することはありません。

ご注意／

委員は、利害関係にある法人の審査に係る委員会へは出席できません。

応募・問い合わせ／

〒329-2192 矢板市本町5-4 矢板市高齢対策課

☎（43）3896 FAX（43）5404

✉kourei@city.yaita.tochigi.jp

募集 矢板市小規模特認校入学児童

平成25年4月から西小学校と豊田小学校は小規模特認校となりました。

◆小規模特認校制度とは？

自然環境に恵まれ、地域の歴史と伝統を生かした教育を推進している小規模校において、児童の特性を生かした教育を推進するとともに、心身の健康増進を図り、豊かな人間性を養い、併せて複式学級の解消を図ることを目的とした制度です。市内の小学生が通学区域にとらわれず、各学年7人まで入学・転学ができます。

就学の条件／

- ①矢板市に居住していること。
 - ②教育活動に賛同し、協力すること。
 - ③卒業するまで通学すること。
 - ④保護者の責任と負担において、児童が安全に通学できること。
- ※新入学生・転学生を受付は随時行います。ご興味のある方はお問い合わせください。

問い合わせ／教育総務課 ☎（43）6217

募集（公財）矢板市育英会奨学金原資の寄付

（公財）矢板市育英会は、健全な心を有し、学業に優れ、かつ身体が強健でありながら、経済的理由により就学困難な方に奨学金を貸与し、将来社会に貢献しうる有能な人材の育成にあたっています。

これまで、基金の利子や寄付金および奨学金返還金により事業を実施してきました。しかし、経済状況の悪化により奨学金希望者が増加する一方、長引く低金利などによる資金不足のため、厳しい運営状況です。

そこで、この事業をご理解いただき、夢と希望の実現のため勉学に燃える奨学生が自立し、自ら学ぶ環境を築けるよう、一人でも多くの方々のご支援をお願いします。※奨学金は、本市出身の高校生、高等専門学校または大学に在学する学生に貸与されます。

問い合わせ／

（公財）矢板市育英会（教育総務課） ☎（43）6217

特別永住者・中長期在留者の方へ 特別永住者証明書または在留カードへの切替はお済みですか？

外国人登録法が廃止され、外国人登録証明書は一定期間、新しくできた特別永住者証明書または在留カードとみなされます。しかし、みなされる期間が満了する日までに、特別永住者証明書または在留カードに切り替える必要があります。詳しくは、入国管理局ホームページや市ホームページをご覧ください。

※有効期間の満了する日の直前は、窓口が大変混み合うことが予想されますので、早めの切り替えをお願いします。

申請・問い合わせ／

特別永住者の方

矢板市市民課 ☎（43）1117

HP<http://www.city.yaita.tochigi.jp/>

中長期在留者の方

東京入国管理局宇都宮出張所 ☎028（600）7750

HP<http://www.immi-moj.go.jp/keiziban/pdf/kirikaenosirase.pdf>

開催 市民懇談会

市民の皆さんとの協働によるまちづくりを推進するために市民懇談会を実施します。まちづくりに関する課題などについて、市長と直接意見交換を行うことができます。

日時・会場／全て19：00～ 2時間程度

6月30日（火）片岡公民館コミュニティホール

7月 3日（金）泉公民館集会室

7月 7日（火）文化会館小ホール

※申し込みは不要ですので、ご都合のよい会場にお越しください。

問い合わせ／秘書広報課 ☎（43）3764

農業者年金現況届について

農業者年金現況届は、農業者年金受給者の方の受給資格があるか否かについて、毎年1回確認するものです。

5月に農業者年金基金から郵送されている「農業者年金受給権者現況届」に必要事項を記入・署名のうえ、6月30日（火）までに農業委員会に提出してください。

※現況届の提出がないと、11月の支払いから年金が差し止められますので、ご注意ください。

問い合わせ／農業委員会事務局 ☎（43）6220

募集 平成28年成人式実行委員～みんなの思い出に残る成人式を～

実行委員の役割／

成人式の企画・運営、祝い品選び、成人式記念誌のデザインなど

応募資格／

・平成28年成人式対象者（平成7年4月2日～平成8年4月1日生まれの方）で、成人式の企画に興味のある方
委員会運営について／

・7月から成人式当日までに会議を3回程度行います。
・成人式前日にリハーサルを予定しています。
※すべての会議に出席しなければいけないわけではありません。
募集期限／6月30日（火）

募集人数／約10人

申込方法／

電話、ファクスまたはメールでお申し込みください。

※ファクス、メールで申し込む際には件名に「成人式実行委員」と明記し、お名前、住所、電話番号をお知らせください。

申込・問い合わせ／

平成28年成人式実行委員会事務局（生涯学習課）

☎（43）6218 FAX（43）4436

✉syougaiakusyuka@city.yaita.tochigi.jp

募集 矢板武塾第12期生

幕末から明治にかけて、矢板を拠点に東北地域のリーダーとして活躍した矢板武。その精神を受け継いで、「現代のまちづくり」を学び、実践するまちづくり塾を開講します。みんなで一緒に矢板を元気にしませんか？

期間／全6回 9：00～16：00

① 7月25日（土）、② 8月29日（土）、③ 9月26日（土）

④ 10月24日（土）、⑤ 11月28日（土）、⑥ 12月19日（土）

場所／矢板武記念館、生涯学習館ほか

（日時・場所は変更になる場合があります）

講師／宇都宮大学教育学部教授 陣内雄次先生

募集期間／6月1日（月）～30日（火）

塾生資格／

市内に在住・通勤・通学している高校生以上の方

募集人員／10人程度

応募方法／

はがきまたはファクス、メールで、①氏名 ②住所 ③学生・社会人の別 ④電話番号（連絡の取りやすい電話）⑤メールアドレスを記入し、お申し込みください。

申込・問い合わせ／

〒329-2165 矢板市矢板106-2

矢板市教育委員会 生涯学習課 文化担当

☎（43）6218 FAX（43）4436

✉syougaiakusyuka@city.yaita.tochigi.jp

募集 矢板運動公園プール監視員

雇用期間／7月5日（日）～8月27日（木）

開設期間／7月18日（土）～8月25日（火）

勤務時間／8：30～16：30

（天候により不規則になる場合もあります）

勤務内容／監視、受付、清掃

応募資格／①期間内で20日以上勤務できる方

②高校生以上の学生または18歳以上の方

③健康に自信があり、水泳のできる方

募集人員／男性・女性各10人程度

賃金／一般・大学日給6,000円、高校生日給5,600円

申込方法／矢板市勤労青少年ホーム（ハローワーク隣）にある申込書にて、お申し込みください。

申込締切／6月23日（火）

申込・問い合わせ／

矢板市施設管理公社（矢板市勤労青少年ホーム内）

☎（43）4620

開催 郷土資料館市民作品展

第2回 矢板水彩画愛好会展

矢板市文化協会に所属している矢板水彩画愛好会の作品展を行います。

展示内容／風景・花・人物を題材にした作品35点

期間／6月5日（金）～21日（日）10：00～16：00

※初日は13：00～、最終日は～15：00



高原山の懐に抱かれて～押し花・ボトルフラワー作品展

矢板市文化協会に所属しているちぐさ押し花倶楽部の作品展を行います。

展示内容／押し花60点、ボトルフラワー20点

期間／6月24日（水）～7月12日（日）

場所／郷土資料館 多目的ホール

押し花はがき作り体験

日時／6月28日（日） 参加費／無料

場所／郷土資料館 多目的ホール

そのほか／申込不要。所要時間30分程度。

問い合わせ／郷土資料館 ☎（43）0423

*月曜休館

開催 らくりん座「おこんじょうり」演劇公演会

人権教育総合推進地域事業の一環で、劇団らくりん座による「おこんじょうり」演劇講演会を開催します。

じょうりで病を治すきつねとおばあさんのふれあいを通して、思いやりとは何かを考えさせてくれる感動的な作品をぜひご覧ください。

日時／6月14日（日）13：30～（13：00開場）

場所／片岡小学校 体育館

参加費／無料

定員／200人

そのほか／

- ・外履きを入れるビニール袋および上履きは各自お持ちください。
- ・会場の駐車場には限りがありますので、乗り合わせでご来場ください。
- ・当日はフロアに座っての観劇を予定していますので、敷物などを各自ご用意ください。
- ・定員を超えた場合には立ち見になるもありますので、ご了承ください。
- ・カメラ、ビデオ等の撮影はご遠慮ください。

問い合わせ／生涯学習課 ☎（43）6218

募集 第34回「やいたの四季」観光写真コンテスト

テーマ／

市内の名所旧跡・自然風景・郷土芸能・イベントなど

規格／

・カラープリント4つ切（4つ切ワイド可・フジカラープリントに限る）

・デジタル写真可（400万画素以上・デジタル合成不可）

締切／9月25日（金） *必着

賞／推薦・特選・入選・佳作、応募者全員に参加賞

発表・展示／

「道の駅やいた」、「城の湯温泉センター」等の施設に展示します。

そのほか／

- ・作品は未発表のものに限ります。
- ・入賞作品の著作権は主催者に帰属します。
- ・個人を特定できる写真で応募する場合、主催者は肖像権侵害等の責任は一切負いかねますので、事前に本人の承諾を得た上で応募してください。

応募・問い合わせ／

矢板市写真組合加盟店

または 市商工林業観光課 ☎（43）6211

普通車 運転免許 夏休み短期コース 早期予約受付中!

～7/12までのご予約で早期予約割引実施中(限定先着20名様)～

割引は7/21～9/12の期間で夏休み短期コースを
安心コースで教習を開始される方が対象です

緑新グループ 矢板自動車学校

チャレンジコース同時募集

詳しくはお問い合わせ下さい 0120-037-194

矢板市東井17 http://www.yaita-jhs.jp/

ソーラー 電池交換不要 電波時計 時間が正確 20気圧防水 水に強い

6月の誕生石 真珠 石言葉… 純粋無垢・健康・長寿

聴こえの相談お気軽に 認定補聴器技能者

10月号 38532 電話番号 20-3418 菊地 理

公認補聴器 矢板市東井17

会話がはずむと 自然と笑顔になりますね。

やいた補聴器 ジュエリきくち

ダイユー矢板店前 木曜定休

営業時間 10:00～19:00

43-1347

募集 第8回 光と音の あんどんまつりボランティア

8月22日(土)(※雨天時は23日)に川崎城跡公園で開催する「あんどんまつり」のボランティアを募集します。

日時・内容／

- ①8月20日(木) 13:30～16:30…事前準備
- ②8月22日(土) 14:00～21:00…当日運営
- ③8月23日(日) 7:00～ 9:00…後片付け

応募締切／7月10日(金)

申込方法／

希望するボランティアを、電話または申込用紙でファクス・メールでお申し込みください。詳しくは市ホームページをご覧ください。

申込・問い合わせ／

川崎城跡公園再生市民会議事務局(市街地整備班)
☎(43)6213 ✉toshikeikaku@city.yaita.tochigi.jp
HP<http://www.city.yaita.tochigi.jp/>

募集 八ヶ原ヒルクライムレース2015 大会ボランティア

8月9日(日)に開催する「やいた八ヶ原ヒルクライムレース2015」を一緒に盛り上げてくださるボランティアを募集します。

日時・内容／

- ①8月8日(土) 9:00～16:00…事前準備
- ②8月9日(日) 6:00～16:00…当日運営、後片付け

応募締切／7月24日(金)

申込方法／

希望するボランティアを、電話またはメールでお申し込みください。詳しくはホームページをご覧ください。

申込・問い合わせ／

自転車を活用したまちづくりプロジェクトチーム
☎(43)1112 ✉seisaku@city.yaita.tochigi.jp
HP<http://happougahara-hillclimb.com/>

開催 体カテスト

あなたの体力年齢、測ってみませんか?

日時／6月27日(土) 9:30集合(午前中で終了予定)

場所／市体育館

対象／20～79歳の健康な一般男女

定員／30人 *先着順

内容／

20～64歳：握力、上体起こし、長座体前屈、反復横とび、
20mシャトルラン(往復持久走)、立ち幅跳び
65～79歳：握力、上体起こし、長座体前屈、開眼片足立ち、
10m障害物歩行、6分間歩行

参加費／無料

必要なもの／

運動のできる服装、体育館シューズ、タオル、飲み物など
申込方法／6月19日(金)までに電話でお申し込みください。

申込・問い合わせ／生涯学習課 ☎(43)6218

募集 おさんぽクラブやいた

泉公民館から歩いて、矢板の自然の豊かさを再確認してみませんか。

日時／6月24日(水)

8:15集合 11:30解散予定

コース／泉公民館～東泉～泉公民館

定員／20人 *先着順

内容／

普段何気なく見ている植物名を教えてもらったり、その地に伝わるお話を聞き、いにしえに思いをはせる。

参加費／無料

必要な物／

飲み物・雨具・帽子・汗ふきタオル、その他必要と思う物
申込方法／6月19日(金)までに電話でお申し込みください。

申込・問い合わせ／泉公民館 ☎(43)0402

*月曜・祝日休館

募集 アロマ講座 ～手作りシャンプー&リンスを作ろう～

精油やハーブを使ってオリジナルのシャンプー&リンスを作り、健康でハリのある美しい髪の毛を目指しましょう。

日時／7月1日(水) 10:00～11:30

場所／片岡公民館 調理室

定員／15人

参加費／1,000円

申込方法／6月16日(火)までに電話でお申し込みください。

申込・問い合わせ／片岡公民館 ☎(48)0101

*月曜・祝日休館

開催 ふるさと創年大学 開講式&基調講演

第1回目は開講式と基調講演を行います。オープン講座のため、どなたでも参加することができます。

申し込み不要ですので、ぜひご参加ください。

日時／6月21日(日) 13:30～

場所／文化会館 小ホール

題目／「安心のまち・元気なまちを創る」(仮)

講師／イムノエイト株式会社 谷口郁子

問い合わせ／生涯学習課 ☎(43)6218

募 集

やいた未来クラブ

やいた未来クラブは、「結婚したいけど出会いの機会がない」「素敵な出会いがあれば結婚したい」と願う方への「出会いの場」を提供しています。

結婚をしたいと考えている方は、ぜひ相談に来てみませんか？「とちぎ未来クラブ」から、“地域結婚サポーター証”を受けている「やいた未来クラブ会員」が“婚活”を応援します。登録、相談などは無料です。詳しくはお問い合わせください。

また、婚活ボランティアも募集しています。やいた未来クラブ会員となって婚活ボランティアをしてみませんか？
問い合わせ／

やいた未来クラブ事務局(社会福祉協議会内)
☎(44) 3000 FAX(43) 6661
✉mirai@yaिता-shakyo.org

平成 27 年度介護支援専門員 実務研修受講試験

日時／
10月11日(日) 10:00～12:00
場所／

第1会場…宇都宮大学峰キャンパス
(宇都宮市峰町 350)
第2会場…とちぎ健康の森
(宇都宮市駒生町 3337-1)

試験案内書(申込書)の配布期間／
6月8日(月)～7月8日(水)

試験案内書(申込書)の配布場所／
各市役所・町役場(介護保険担当窓口)、県庁(保健福祉部高齢対策課)、各健康福祉センター、とちぎ福祉プラザ、栃木県シルバー大学校各校、とちぎ健康の森(総合受付土・日も配布)
※受験希望者はお近くの配布場所にてお受け取りください。

受付期間／
6月22日(月)～7月8日(水)
*当日消印有効

受付方法／
上記の期間内に試験案内書に同封の封筒で簡易書留にて送付してください。
※受付期間以外の受付は一切行いません。
受験料／7,700円
申込・問い合わせ／
(社)とちぎ健康福祉協会
☎028(650)5587

学校支援ボランティアスクール 受講生

対象／
特別支援学校でのボランティア活

動に興味・関心のある高校生以上の方
定員／30人程度

場所／那須特別支援学校
費用／300円(ボランティア活動保険)
受付期間／

6月29日(月)～7月17日(金)
そのほか／
詳しくはお問い合わせください。

申込・問い合わせ／
那須特別支援学校 ☎(36) 4570

お知らせ

住民基本台帳カード、電子証明書の発行・失効等業務停止

住民基本台帳ネットワークシステムの機器更新作業のため、下記の期日に住民基本台帳カード、電子証明書の発行・失効等の手続きをすることができません。また、住基カードによる転出・転入の特例の手続きも受付することができません。

ご迷惑をおかけしますが、ご了承くださいますようお願いいたします。

期日／6月26日(金)
問い合わせ／市民課 ☎(43) 1117

忘れていませんか？

あなたの自動車税(県税)

平成27年度の自動車税の納税はお済みですか。納期限(6月1日)が過ぎましたので、お忘れになっている方は、至急納税してください。納税されませんと督促状が送付され、延滞金もかかります。

また、督促状を發してから10日を経過しても完納しないと、差押などの滞納処分を受けることになります。
問い合わせ／

矢板県税事務所 収税課
☎(43) 2171

国外転出される方へ

7月1日から、国外転出をする時に1億円以上の有価証券等を所持等している場合は、所得税の確定申告等の手続きが必要となります。

詳しくはお問い合わせください。
問い合わせ／氏家税務署
☎028(682)3311

「住まいるダイヤル」が開設されました

マンションの建替え・マンション敷地売却等に関する相談窓口「住まいるダイヤル」が開設されました。
一級建築士の資格を持ち、住宅に

関する広い知識を備えた相談員が住まいについての相談を受けます。マンションの建替えやマンション敷地売却等についての相談にも回答しますので、ぜひご利用ください。

☎0570(016)100(ナビダイヤル)
受付時間／10:00～17:00
(土日祝、年末年始を除く)

HP <http://www.chord.or.jp>

人形劇サークルたんぽぽ 25周年記念公演「人形劇を楽しもう」

日時／
7月12日(日) 10:30～12:00
場所／ココマチ2階(矢板駅東口)

演目／・マクドナルドおじさん

- ・はらぺこあおむし
- ・お花が笑った
- ・ありときりぎりす

ゲスト／きゃべつ村(演目マリオネット)
そのほか／申込不要・入場無料
問い合わせ／熊谷 ☎(43) 5507

塩谷広域おすすめ情報

さくら市

さくら市ミュージアム-荒井寛方記念館-
花のいろ風のおと～特選日本画収蔵作品展～
当館の新収蔵作品から選りすぐりの日本画を紹介します。

日時／6月28日(日)まで
休館日／

毎週月曜日、第3火曜日、祝日の翌日
問い合わせ／さくら市ミュージアム
☎028(682)7123

高根沢町

こどもまつり

ステージショーや工作、折り紙教室等、たくさんの催しがあります。また、飲食コーナーも出店します。

皆様のご来場をお待ちしています。
日時／6月14日(日) 9:30～14:00

場所／高根沢町トレーニングセンター
(町民広場内)

問い合わせ／次世代たかねざわ事務局
☎028(666)5410

塩谷町

道の駅「湧水の郷しおや」 3周年記念イベント

ものまねショーやお楽しみ抽選会を開催します。

日時／6月21日(日) 10:00～16:00
場所／道の駅「湧水の郷しおや」

問い合わせ／同上
☎0287(41)6101

不用品登録情報

問い合わせ／
消費生活センター(くらし安全環境課)
☎(43) 3621

譲ります

・固綿ふとん(シングル)
・黒板(縦90cm横180cm)

譲ってください

・自転車(16インチ)
・矢板中体操着(緑)L/LL
・中学校学生服 175cm/180cm
・バスケットシューズ(男子) 26cm/26.5cm
・バレーシューズ(女子) 24cm/24.5cm

図書館

開館時間/9:00~20:00
7月の休館日/6・13・27日(月)
貸出点数/全15点 貸出期間/2週間
問い合わせ/図書館 ☎(43)5661

「おーい!ごうくん、りんちゃん」



◆新着図書

【一般書】
★今月のオススメ
メモリアル病院の5日間
シェリ・フィンク著 KADOKAWA
2010年ピュリッツ賞受賞。安楽死か、殺人か。ハリケーン・カトリーナにより電源を喪失した病院で行われたその判断は…。詳細な取材により隠された真実を明らかにします。

利用資格/市内に在住・通勤・通学している方
大田原市・さくら市・那須塩原市・塩谷町・高根沢町在住の方
図書検索・予約ホームページ/http://www.yaita-city-tosyokan.jp/
※メンテナンスのため、6:00~6:40は利用できない場合があります。

◆映画会 毎月第4土曜日にDVD上映による映画会を開催しています。お気軽にご来館ください。(無料・申込不要)

作品/いぬのえいが
ときに思いきり笑い、ときに切なくて涙がこぼれる、様々なカタチの「いぬ」と「ひと」の愛情に満ち溢れた物語をリレー形式で描きます。
日時/6月27日(土) 14:00~15:40(開場13:30~)
場所/図書館2階 視聴覚室

◆『セカンドブック』実施中

「えほんるっく(ブックスタート支援事業)」のフォローアップ事業として、2歳児歯科健診のお知らせと一緒にセカンドブックのご案内をしています。
お家での絵本の読み聞かせを通して、親子の楽しいひと時と赤ちゃんの健やかな成長を育むことができます。「セカンドブック引換券」と「母子健康手帳」を図書館にお持ちください。

【児童書】
★今月のオススメ
本物そっくり!昆虫の立体切り紙
今森光彦著 日本ヴォーグ社
切り紙の左右対称を利用しながら、たくさん色紙を組み合わせるだけで本物そっくりの昆虫の立体切り紙が作れます!

神社・お寺のふしぎ100 田中ひろみ
おじいちゃんが孫に語る戦争 田原総一郎
よくわかる自衛隊
おひさまへんにブルー 花形みつる
たんぼぼはたんぼぼ おくはらゆめ ほか

文芸 短歌 村上 敏子 選
よちよちの幼を誘うイヌフグリ春の野面の銀河を成せる
評 イヌフグリの花と幼の情景を巧みに捉えた作。 奥田 ミヨ子
ほほえみのごとく 蠟梅陽に透けて静かな力放ちていたり
評 蠟梅の花の美しさに見惚れている作者像がうかぶ。 手塚 佳子
嗜好品少し控えてダイエット値上げの春に一石二鳥
評 身近な題材を一首にまとめ心ひかれる作品。 菅野 カツ子
朝まだき湯呑み茶碗に添える手のしずしずとなり七十三歳
宮本 美智子
やわらかき春の日差しを浴びながら啓蟄のごとくメトロ現わる
沼尾 博夫
連山の雪うすくして春近し桜前線山小屋あける
大谷 章
住む人の影なき庭に風だより天に木蓮地に翁草
永野 桂子
知らぬ間にひとりしずかが咲きました白い細かい草の花です
池沢 フミ
二人目を宿せるママの膝の上曾孫は三歳甘えたき歳
和地 由紀子
せわしさの手を休めての体操に首肩腰の凝りの安らぐ
笹館 紀子
草搔り蛙驚き跳び上がる「アラ御免ネ」と土を被せり
岡本 セキ
桜花満開に咲き目を見はる心に残る良き花見かな
渡辺 和子
赤児抱き診察を待つ若夫婦のやさしき面輪にしばし見惚れる
村上 敏子

次回作品募集 種目/詩 期限/6月19日(金) *必着 応募先/〒329-2165 矢板市矢板106番地2 生涯学習課
※作品の前に「種目」、作品の後に「氏名」をお書きください。

道の駅やいた

◆父の日イベント

- 似顔絵展覧会
市内の園児たちが一生懸命描いたお父さんの似顔絵を展示します。
日時/6月5日(金)~21日(日)9:00~18:00
場所/旬鮮やいた
●日本酒試飲販売会
父の日のプレゼントにも適した日本酒の試飲会を実施します。やいたブランドをはじめ、市内造り酒屋の日本酒をお楽しみください。
日時/6月21日(日)10:00~15:00
場所/旬鮮やいた
●マス・イワナの塩焼き販売会
やいたブランドの金清川漁業生産組合のマスの塩焼き販売会を行います。
日時/6月21日(日)10:00~15:00
場所/つつじの郷交流館前

営業時間/旬鮮やいた 9:00~18:00
つつじ亭 レストラン11:00~16:00 軽食10:00~17:00
問い合わせ/道の駅やいた ☎(43)1000 FAX(40)0662
HP http://www.michinoeki-yaita.com/

◆矢板市生活研究グループ協議会試食会

日時/7月4日(土)10:00~
※試食品が無くなり次第終了
場所/旬鮮やいた前軒下
メニュー/
・きゅうりのつくだ煮
・なすトロ寿し
・玉ねぎのたまり漬け

◆定休日

- 旬鮮やいた・つつじ亭…6月10・24日(水)
●エコモデルハウス…毎週水曜日(水曜日が祝日の場合は翌日)
※駐車場・トイレは24時間使用可能

城の湯温泉センター

◆イベント情報

- 七夕飾り 6月15日(月)~7月7日(火)
温泉センターロビーに七夕の笹飾りを設置します。短冊を用意しますので、ご自身で願い事を書いて、笹に結んでいただけます。どうぞお気軽にご参加ください。
●熱中症予防ポスター展 6月22日(月)~8月30日(日)
暑い季節を安全に過ごすために、日常に潜む危険や救急処置などの正しい知識を身に付けて、熱中症を防ぎましょう。
展示場所/温泉センター館内
●当てくじをしよう! 7月18日(土)~8月末まで
当てくじって…?番号を引いて当たった番号の商品がもらえます。好きなキャラクターの景品当たるかな?
参加費/1回100円
※商品が無くなり次第終了
●ビンゴ大会 7月26日(日)15:00~
さまざまな景品をご用意しております。どなたでも参加OK!ぜひご参加ください。
参加費/カード1枚100円(1人5枚まで)
※カードは事前に購入できます。
受付までお申し付けください。

開館時間/10:00~21:00 7月の休館日/6・27日(月)
利用料/大人(中学生以上)500円 65歳以上・小学生400円
問い合わせ/城の湯温泉センター ☎(44)1010
ふれあい館 ☎(43)2115

◆サービスデー

- 第3日曜日『家庭の日』は小学生200円割引
→6月21日(日)、7月19日(日)
●毎月26日は風呂の日☆ダブルポイント
→6月26日(金)、7月26日(日)

◆運動教室~どうぞお気軽にご参加ください~

- 場所/温泉センター研修室またはふれあい館ふれあいの間
申込方法/
城の湯温泉センターにお申し込みください。(電話予約可)
参加費/1回500円(税込)
定員/各回12人(空きがあれば当日受付可)
※詳細は城の湯温泉センターにお問い合わせください。
●3B体操教室
日時/7月10・24日(金)、8月28日(金) 各日10:30~
講師/桑野 康子先生
●初心者ピラティス
日時/7月1・8・15・22日(水)
8月5・19・26日(水) 各日10:30~
講師/藤田 明湖先生
●初心者ヨガ教室
日時/7月2・9・16・23日(木)
8月6・20・27日(木) 各日13:30~14:30
講師/八木沢 里美先生



やいた☆クッキング GOOD

～きゅうり&ナスレシピ～

7/4(土)道の駅やいたで矢板市生活研究グループ協議会試食会を行います。下記のメニューもありますので、ぜひご試食ください!



レシピ提供元：矢板市生活研究グループ協議会

きゅうりのつくだ煮

材料

- きゅうり 1kg
- 根ショウガ 親指大くらい(千切)
- 鷹の爪 1~2本 (タネとり小口切)
- 塩ふき昆布 約20g
- 砂糖 50g
- 醤油 50cc
- 酢 70cc
- みりん 20cc

作り方

- きゅうりは薄く輪切りにし、塩をまぶし一晩おく。
- きゅうりを布袋(布でもOK)に入れ、よく絞る。もみながら絞ると水気がよく出る。
- 鍋に塩ふき昆布以外の材料を全部入れて強火で水気がなくなるまでかき混ぜながら煮る。
- 水気がなくなったら、火を止めてそのまま冷やす。冷めたら塩ふき昆布を入れ、よく混ぜたらできあがり。

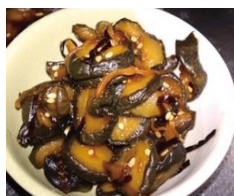

なすトロ寿し

材料(4人前)

- 長なす 4本
- ご飯 4合
- 寿司酢 大さじ10杯・しょうゆ 適量
- わさび 適量
- 揚げ油 適量

作り方

- なすは斜め切りにし、水に浸しておく。
- 揚げ油を熱し、キッチンペーパーで水気を除いた①のなすを揚げる。



- ②の素揚げしたなすにワサビを付けて、あらかじめ俵型に握った寿司飯の上ののせ、軽く握ってできあがり。

《編集後記》 いいあんばいだわ～

先日、高原山の開山祭に行ってきました。大間々から釈迦ヶ岳までの道のりは、とても長く苦しいものでした。しかし登ってみると一気に眺望が開けます。そして下山してみると苦しかったことが、いい思い出になります。何事もそうかもしれないですね。(虎之助)

みなさんはホタルが出やすい条件をご存知ですか?風が無く、曇っていて、蒸し暑い日には飛びやすいんだそうです。昨年は見れなかったのですが、今年は見たいところです。市役所横の内川でもホタルが見られるので、みなさんも行ってみたいいかがでしょうか?(凜)

梅雨時はジメジメして不快なイメージですが、農作物を含め植物の成長にとって欠かせない時期であり、夏を前にたつぷりと水が供給される大切な時期です。秋の豊作を願いながら、苦手な季節を乗り越えたいと思います。(ひさし)

今まで殺風景だった田んぼに水が入って田植えが終わると、周囲の景色にも一気に緑が増えてきて、「あーいい季節だなー」としみじみ思います。まだ、そんなに暑くないので天気の良い日には外に出て体を動かしてみようかと思っています。(与太郎)

募集 限定300 緑とつつじの八方高原ふるさと便

受付期間/6月1日(月)～24日(水)

※土・日を除く8:30～17:00

(道の駅やいたは、土・日申込可能)

発送予定日/7月9日(木)

野菜便

11品目
3,500円

- ①矢板たかはら米 ②みそ ③生しいたけ
- ④とまと ⑤巨峰 ⑥じゃがいも ⑦みつば
- ⑧きゅうり ⑨なす ⑩高原たまご ⑪りんどう

野菜便

13品目
5,000円

- ①矢板たかはら米 ②みそ ③生しいたけ
- ④りんごジュース ⑤とまと ⑥巨峰
- ⑦じゃがいも ⑧みつば ⑨きゅうり
- ⑩なす ⑪チーズ ⑫高原たまご ⑬りんどう

米便

(矢板たかはら米)

7kg:3,500円 11kg:5,000円 15kg:6,700円

限定40口

パーベキュー便

6品目
5,000円

- ①肉(牛カルピ300g・豚ロース250g)
- ②ピーマン ③生しいたけ ④なす
- ⑤たまねぎ ⑥高原たまご

※すべて送料込みの金額です。

(ただし、本州以外は別途300円かかります。)



(写真はイメージです)

申込方法/

農業振興課、農業公社、道の駅やいたにある申込書に記入の上、代金を添えてお申し込みください。ファクス、ホームページからの申し込みも可能です。

※農作物の育成や天候により、発送日・品目が変更になる場合もありますので、あらかじめご了承ください。

問い合わせ/

矢板市ふるさと便推進協議会事務局(市農業公社)

☎(43)2650 FAX(43)2651

HPhttp://www.yaita-nougyoukousya.jp

日	月	火	水
			1
5	6	7	8
当番 山田クリニック ☎(48) 1212 9:00~12:00 14:00~17:00 当番 塩谷病院 ☎(44) 1155 17:00~19:00 夜間 診療室しおや ☎(44) 1155 18:30~21:30	延長窓口 休 図書館・城の湯 4カ月児健診 受付/13:00~13:30 対象/平成27年2月生	矢板時間 12:00~76.4FM えほんひろば 時間/10:00~ 場所/勤労青少年ホーム	赤ちゃんのじかん 時間/10:30~12:00 (読み聞かせ11:00~11:30) 場所/図書館 乳幼児健康相談 予 受付/9:30~10:30 内容/身体測定・健康相談・栄養相談
12	13	14	15
当番 村井胃腸科外科クリニック ☎(40) 3055 9:00~12:00 14:00~17:00 当番 塩谷病院 ☎(44) 1155 17:00~19:00 夜間 診療室しおや ☎(44) 1155 18:30~21:30	延長窓口 休 図書館	矢板時間 12:00~76.4FM えほんひろば 時間/10:00~ 場所/勤労青少年ホーム 3歳6カ月児健診 受付/12:50~13:20 対象/平成24年1月生	
19	20	21	22
当番 橋本医院 ☎(43) 0406 9:00~12:00 14:00~17:00 当番 塩谷病院 ☎(44) 1155 17:00~19:00 夜間 診療室しおや ☎(44) 1155 18:30~21:30	当番 谷仲医院 ☎(48) 0800 9:00~12:00 14:00~17:00 当番 塩谷病院 ☎(44) 1155 17:00~19:00 夜間 診療室しおや ☎(44) 1155 18:30~21:30	延長窓口 矢板時間 12:00~76.4FM	3カ月児健診 受付/13:00~13:30 対象/平成27年4月生
26	27	28	29
当番 上田医院 ☎(43) 7766 9:00~12:00 14:00~17:00 当番 塩谷病院 ☎(44) 1155 17:00~19:00 夜間 診療室しおや ☎(44) 1155 18:30~21:30	延長窓口 休 図書館・城の湯	矢板時間 12:00~76.4FM 乳幼児健康相談 予 受付/13:30~14:30 内容/身体測定・健康相談・栄養相談	

木	金	土
2	3	4
	2歳児歯科健診 受付/13:00~13:30 対象/平成25年7月生	夜間 診療室くろす ☎028(682) 8811 18:30~21:30 おはなしのじかん 時間/14:00~ 場所/図書館 内容/図書館スタッフによる読み聞かせ
9	10	11
		夜間 診療室くろす ☎028(682) 8811 18:30~21:30 おはなしのやかた 時間/10:30~ 場所/泉公民館 時間/14:00~ 場所/片岡公民館
16	17	18
10カ月児健診 受付/13:00~13:30 対象/平成26年9月生	育児教室 ストロベリー 予 受付/13:00~13:15 対象/平成27年3~4月生 内容/子どもの健康管理・ふれあい遊び	夜間 診療室くろす ☎028(682) 8811 18:30~21:30 ポットタイム 時間/14:00~ 場所/図書館
23	24	25
	育児教室 アップル 予 受付/13:00~13:15 対象/平成26年11~12月生 内容/離乳食の調理と試食	夜間 診療室くろす ☎028(682) 8811 18:30~21:30
30	31	
1歳6カ月児健診 受付/12:50~13:20 対象/平成26年1月生		

2015
7
 July
 こども

矢板市休日当番医
当番 = 9:00~12:00
 14:00~17:00
当番 = 17:00~19:00
 ※塩谷病院は小児科を除く。

塩谷地区おとな・こども夜間診療室
夜間 = 18:30~21:30
 ※診察の内容、時間帯は患者さんの状態、医療機関により異なりますので、必ず電話でご確認の上、受診してください。

健診 相談・育児教室
 場所/市保健福祉センター
 予約・問合/
 子ども課 ☎(44) 3600

図書館
 問合/図書館 ☎(43) 5661

延長窓口=市役所窓口延長日
 ~19:00
 市民課 ☎(43) 1117
 税務課 ☎(43) 1115
 社会福祉課 ☎(43) 1116
 子ども課 ☎(44) 3600
 健康増進課 ☎(43) 1118

自動交付機ご利用時間
 平日 8:30~18:30
 土・日・祝日 8:30~17:00
 窓口延長日 8:30~19:00
 問合/市民課 ☎(43) 1117

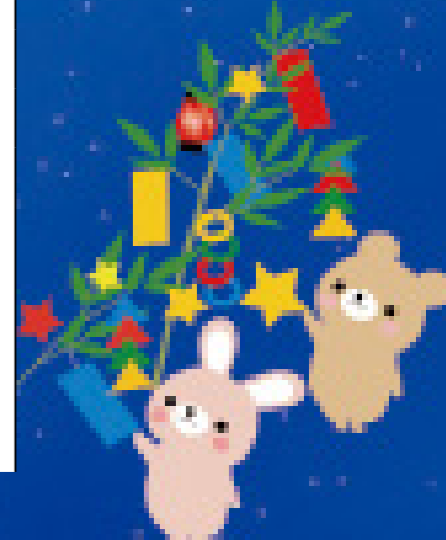

日	月	火	水																				
			1 交通事故相談 時間/10:00~12:00 13:00~16:00 場所/市保健福祉センター2階相談室 問合/くらし安全環境課 ☎(43) 6755 ハワイアンダンス 予 時間/10:00~12:00																				
5 当番 山田クリニック ☎(48) 1212 9:00~12:00 14:00~17:00 当番 塩谷病院 ☎(44) 1155 17:00~19:00 夜間 診療室しおや ☎(44) 1155 18:30~21:30	6 延長窓口 休 図書館・城の湯 はつらつ体操 時間/10:00~11:30 健康相談 時間/13:30~16:00	7 矢板時間 12:00~7:45PM 行政相談 時間/10:00~13:00 場所/きずな館 問合/秘書広報課 ☎(43) 3764 詩舞 時間/10:00~12:00 野菜料理 予 時間/13:30~16:00 費用/実費	8 文化会館 心配 健康相談 時間/10:00~11:50 手芸 予 時間/10:00~12:00 費用/実費																				
12 当番 村井眼科外科クリニック ☎(40) 3055 9:00~12:00 14:00~17:00 当番 塩谷病院 ☎(44) 1155 17:00~19:00 夜間 診療室しおや ☎(44) 1155 18:30~21:30	13 延長窓口 休 図書館 絵手紙教室 予 時間/10:00~12:00 費用/100円 日舞にチャレンジ 時間/13:00~15:00	14 矢板時間 12:00~7:45PM 人権相談 時間/10:00~15:00 場所/市保健福祉センター2階相談室 問合/くらし安全環境課 ☎(43) 6755 詩舞 時間/10:00~12:00	15 成年後見相談会 予 時間/10:00~12:00 場所/きずな館 問合/地域包括支援センター ☎(43) 4611 研修旅行(黒羽方面) 予 時間/8:30~15:30 定員/30人 費用/約2,000円 ハワイアンダンス 予 時間/10:00~12:00																				
19 当番 橋本医院 ☎(43) 0406 9:00~12:00 14:00~17:00 当番 塩谷病院 ☎(44) 1155 17:00~19:00 夜間 診療室しおや ☎(44) 1155 18:30~21:30	20 文化会館 当番 谷仲医院 ☎(48) 0800 9:00~12:00 14:00~17:00 当番 塩谷病院 ☎(44) 1155 17:00~19:00 夜間 診療室しおや ☎(44) 1155 18:30~21:30	21 矢板時間 12:00~7:45PM 延長窓口 心配 詩舞 時間/10:00~12:00 太極拳 予 時間/13:00~14:30 費用/100円	22 かんたん料理 予 時間/10:00~12:00 費用/実費																				
26 当番 上田医院 ☎(43) 7766 9:00~12:00 14:00~17:00 当番 塩谷病院 ☎(44) 1155 17:00~19:00 夜間 診療室しおや ☎(44) 1155 18:30~21:30	27 延長窓口 休 図書館・城の湯 健康栄養相談 予 時間/9:00~12:00 13:00~16:00 場所/市保健福祉センター 費用/無料 予約・問合/健康増進課 ☎(43) 1118 日舞にチャレンジ 時間/13:00~15:00 絵手紙教室 予 時間/10:00~12:00 費用/100円	28 矢板時間 12:00~7:45PM 心配 詩舞 時間/10:00~12:00	29 折り紙しましよ 時間/10:00~11:30 ハワイアンダンス 予 時間/10:00~12:00																				
<p>文化会館 ☎(43) 2212 休館日/月曜日 (月曜日が祝日の場合は翌日)</p> <table border="1"> <thead> <tr> <th>日時</th> <th>行事名</th> <th>入場料など</th> <th>場所</th> </tr> </thead> <tbody> <tr> <td>4日(土) 12:00~</td> <td>なんでも鑑定団</td> <td>事前申込</td> <td>大ホール</td> </tr> <tr> <td>7日(火) 19:00~</td> <td>市民懇談会</td> <td></td> <td></td> </tr> <tr> <td>20日(月) 9:30 5 20:00</td> <td>ピティナピアノコンペティション</td> <td>無料</td> <td>小ホール</td> </tr> <tr> <td>23日(木) 10:00~</td> <td>若葉学級</td> <td>関係者</td> <td></td> </tr> </tbody> </table>				日時	行事名	入場料など	場所	4日(土) 12:00~	なんでも鑑定団	事前申込	大ホール	7日(火) 19:00~	市民懇談会			20日(月) 9:30 5 20:00	ピティナピアノコンペティション	無料	小ホール	23日(木) 10:00~	若葉学級	関係者	
日時	行事名	入場料など	場所																				
4日(土) 12:00~	なんでも鑑定団	事前申込	大ホール																				
7日(火) 19:00~	市民懇談会																						
20日(月) 9:30 5 20:00	ピティナピアノコンペティション	無料	小ホール																				
23日(木) 10:00~	若葉学級	関係者																					

木	金	土
2 詩吟 予 時間/10:00~12:00 日舞 時間/13:00~16:00	3 はつらつダンス 予 時間/10:00~12:00 費用/100円 やさしいフラダンス 時間/13:00~15:00	4 文化会館 夜間 診療室くろす ☎028 (682) 8811 18:30~21:30
9 手芸 予 時間/10:00~12:00 費用/実費	10 電子オルガンに合わせて歌いましょう 時間/10:00~11:40 はつらつダンス 予 時間/10:00~12:00 費用/100円	11 結婚 夜間 診療室くろす ☎028 (682) 8811 18:30~21:30 クッキング・カレーパン(世代間交流) 予 時間/10:00~11:30 費用/100円 定員/小学生10人・65歳以上の方10人 雑談会 & 卓球/ハレー(世代間交流) 予 時間/13:30~16:00 費用/無料(材料・飲み物) 対象/小学生 & 高齢者
16 法律 障がい者フリースペース 時間/13:00~16:00 場所/矢板公民館 団体室 問合/社会福祉課 ☎(43) 1116 詩吟 予 時間/10:00~12:00 日舞 時間/13:00~16:00	17 はつらつダンス 予 時間/10:00~12:00 費用/100円	18 夜間 診療室くろす ☎028 (682) 8811 18:30~21:30
23 文化会館 ココリナ 予 時間/10:00~12:00 費用/100円	24 電子オルガンに合わせて歌いましょう 時間/10:00~11:40 はつらつダンス 予 時間/10:00~12:00 費用/100円	25 夜間 診療室くろす ☎028 (682) 8811 18:30~21:30 げんきセンターまつり(世代間交流) 予 時間/10:00~12:00 費用/200円 定員/小学生20人・65歳以上の方10人 雑談会 & 卓球/ハレー(世代間交流) 予 時間/13:30~16:00 費用/無料(材料・飲み物) 対象/小学生 & 高齢者
30 折り紙しましよ 時間/10:00~11:30 詩吟 予 時間/10:00~12:00 日舞 時間/13:00~16:00	31 折り紙しましよ 時間/10:00~11:30 はつらつダンス 予 時間/10:00~12:00 費用/100円	
<p>木幡北山はつらつ館 ☎(43) 6771 対象/市内在住でおおむね65歳以上の方 休館日/日曜日および祝日・休日 開館時間/9:00~16:00 利用料/1日100円 設備/輪投げ、囲碁、将棋、ルームランナー 卓球、血圧計 そのほかの行事/ ラジボール卓球(月・水・金 13:30~16:00)</p>		<p>泉はつらつ館 ☎(43) 2231 対象/市内在住でおおむね65歳以上の方 休館日/日曜日および祝日・休日 開館時間/9:00~16:00 利用料/1日100円 設備/カラオケ、ベタンク、輪投げ、囲碁 将棋、マッサージ機、血圧計、卓球 フィットネスバイク、乗馬マシン そのほかの行事/ 卓球を楽しみましょう(火・木 9:00~16:00) グラウンド・ゴルフ(月~土 9:00~12:00)</p>



矢板市休日当番医
当番 = 9:00~12:00
 14:00~17:00
当番 = 17:00~19:00
 ※塩谷病院は小児科を除く。

塩谷地区おとな・子ども夜間診療室
夜間 = 18:30~21:30
 ※診察の内容、時間帯は患者さんの状態、医療機関により異なりますので、必ず電話でご確認の上、受診してください。

延長窓口 = 市役所窓口延長日
 ~19:00
 市民課 ☎(43) 1117
 税務課 ☎(43) 1115
 社会福祉課 ☎(43) 1116
 子ども課 ☎(44) 3600
 健康増進課 ☎(43) 1118

法律 = 弁護士無料法律相談 予
 時間/9:00~12:00 場所/きずな館
 対象/市内在住・在勤の方
 予約・問合/社会福祉協議会
 ☎(44) 3000

心配 = 心配ごと相談
 時間/9:00~13:00 場所/きずな館
 問合/社会福祉協議会
 ☎(44) 3000

結婚 = 結婚相談窓口 予
 時間/10:00~12:00 場所/きずな館
 予約・問合/やいた未来クラブ事務局
 ☎(44) 3000

多重債務者相談・消費生活相談 予
 時間/月~金曜日(祝日を除く)
 9:00~12:00 13:00~16:00
 場所/市消費生活センター(くらし安全環境課)
 予約・問合/くらし安全環境課
 ☎(43) 3621

自動交付機ご利用時間
 平日 8:30~18:30
 土・日・祝日 8:30~17:00
 窓口延長日 8:30~19:00
 問合/市民課 ☎(43) 1117