

Yaita にはいつも愛<sup>ai</sup>がある

広報やいた

# Yaita

1

January 2026

vol.1189



特集 生涯学習フェスティバル フォトレポート



# 謹んで新年のご挨拶を申し上げます

新年明けましておめでとうございます。皆さまにおかれましては、健やかに新年をお迎えのことと心よりお慶び申し上げます。旧年中は、市政ならびに市議会の運営に際し、多くのご理解とご支援を賜りましたことに、深く感謝申し上げます。昨年を振り返ると、本市の魅力向上や発信力の強化につながる明るい話題が数多く生まれた一年でした。企業誘致条例の大幅改正、大手製造業の本市進出の確定、データセンター誘致の表明、山形県寒河江市の道の駅と道の駅やいたとの連携協定締結、広報やいたの総務大臣賞受賞、市公式ラインの全面リニューアルなど、地域の魅力を向上させ、それらを広く届ける取り組みが着実に進みました。また、印南副市長の就任により、市政を支える体制も一層充実しました。

さらに、国際医療福祉大学塩谷病院での病児保育開始、農業系指定廃棄物の暫定集約、行政区支援、おくやみコーナーの新設、オンライン申請等の強化など、市民の便利で安心安全な生活に向けた取り組みも着実に進めております。

本年は、矢板市総合戦略スタートの節目の年です。各行政区との市長とよもやまミーティング、市議会主催の意見交換会、市民参加型ワークショップ、策定検討委員会などを通じ、市民の皆さまの声を丁寧に向いながら、未来の矢板を形づくる戦略を策定しています。多くの方々と共に練り上げた戦略に基づき、「稼ぐ力の強化」「人財への投資」「社会資本の再構築」という三つの戦略を中心に、本市発展に向けた基盤の再構築や、市民ニーズの変化に即応できる体制構築を進めてまいります。

市政と市議会が連携し、市民の皆さまと共に歩みながら、共創の精神のもと、誰もが暮らしやすさを実感できる「選ばれるまち矢板」の実現を目指し、本年も邁進する所存です。

本年が皆さまにとって健康で幸多き一年となりますよう心よりお祈り申し上げ、新年のご挨拶いたします。



令和八年元日

矢板市長

森島武芳

矢板市議会議長

宮本莊山

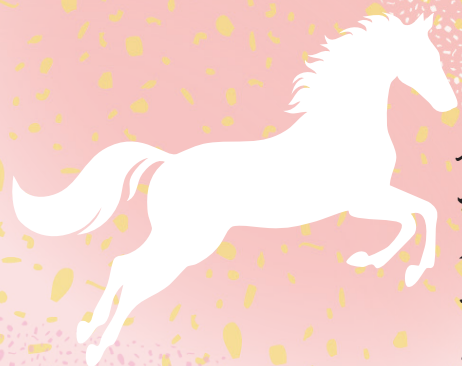

Yaita vol.1189 広報やいた 2026 年 1 月号

## CONTENTS 目次

- 2 新年のご挨拶
- 4 特集 矢板市生涯学習フェスティバル
- 8 応援大使・ヤイタゴハン ほか
- 10 地域おこし通信・図書館へGO! ほか
- 12 ニュース&トピックス
- 14 ゆかりびと・はつらつ通信
- 16 市からのお知らせ
- 24 クイズ&アンケート・編集後記

## COVER 表紙の写真

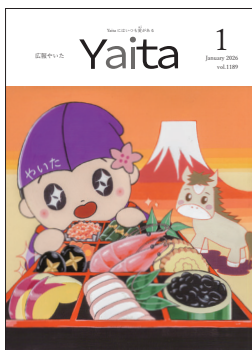

表紙は、まんが甲子園で実質 1 位となった矢板東高校美術部の皆さんが手掛けた作品です。「1 月号の表紙を描いてみませんか?」という私たちの急なお願いに快諾いただき、お正月らしいイラストを提供してくれました。



ゆかりびと

## POPULATION 人口 (12 月 1 日現在)

|                     |               |      |
|---------------------|---------------|------|
| 29,691 人 (△ 18)     | 出生            | 8 人  |
| 男 14,831 人 (△ 12)   | 死亡            | 39 人 |
| 女 14,860 人 (△ 6)    | 転入            | 54 人 |
| 13,362 世帯 ( 2)      | 転出            | 41 人 |
| ( ) 内は 11 月 1 日との比較 | ※住民基本台帳をもとに算出 |      |
| △は減                 |               |      |



# 矢板市 生涯学習 フェスティバル

2025 11/16 SUN  
フォトレポート ④文化スポーツ複合施設



目指したのは、大人も子どもも夢中になれる場所。全てがーから手作りのこのフェスティバルは、実行委員会を始め、中高生ボランティア・地域の皆さんがそれぞれ考え、みんなで作り上げる挑戦となりました。このまのエネルギーが生み出した当日の躍動をご覧ください。



みんなで歌うと  
何倍も楽しい♪

## オープニングアクト

皆さんは「矢板市の歌」という曲をご存じですか？  
かつては、市民の日イベントや成人式などで歌われていたもので、今では正午のチャイムとして市内に流れているあの曲です。今回のオープニングアクトでは、歌詞を知らない若い世代と一緒に矢板市の歌に挑戦。アカペラグループ「かじみ屋」と津軽三味線×ギター「山崎」のリードにより会場が一つになって大合唱し、イベントがスタートしました。



けん玉一発成功！  
みんなの歓声、  
気持ちよかった～



皆さんがたくさん盛り上げてくれたので、緊張がほぐれました。

## ステージ発表

「キレてる～！」  
筋肉声かけ、  
楽しかった。

ステージ発表では、中高生による研究発表のほか、全国で活躍するさまざまなジャンルの皆さんが登場。シンガー・ダンサー・ピアニスト、そして国内の筋肉美コンテストを総なめしているフィジーク選手など。ジャンルも世代もさまざまな、矢板市にゆかりのある方々が、「大好きな矢板市のためなら」とステージを盛り上げました。



生まれ育ったふるさとで、  
地域の皆さんに披露できて  
幸せです。



研究成果を発表する場を  
もらえてうれしかった。

プロの迫力はすさまじ  
かったです！

市内にこんなに多才な人材が  
いることを再発見しました。







スーツ姿のハンターがたくさ  
んいて、本物の「逃走中」み  
たいでドキドキしました！



矢板市の市民力が集結した、  
最高のイベント！！



みんなで一つのものを作り上げ  
たり、力を合わせると想定外に  
おもしろいものが作れたりする  
楽しさを実感できました！



自分たちが楽しんで接すると  
相手も楽しんでくれることが  
わかり、何事も楽しむのは大  
切だなと思いました。



## 体験ブース&エンドアクト

今年の体験ブースは、屋内に加え外  
のサッカー場までエリアを拡大。新た  
にヴェルフエトップチームや矢板中央高  
によるサッカーブース、矢板東高によ  
るバレーブース、矢板高による体験ブ  
ースなどが登場。そのほか協賛業者や各  
種団体など、地域の皆さんの協力によ  
り、1日では回り切れないほど多種多  
様な体験ブースが実現しました。



初対面の相手にも、自然と拍  
手を送っていて、和やかな空  
気だったことが印象的でした。



ドラムサークルは、初めての演奏  
なのに一致団結してて、みんなが  
一つになったと感じた。



# 夢 × ユメ ムチュウ = ?

中高生ボランティアは200人以上。  
当日の来場者は約1,600人。  
会場に集まったすべての方が  
真剣に学び、心を動かし、  
そして、思いっきり笑った生涯学習フェスティバル。

矢板には、こんなにも多くの“楽しい”と“学び”が  
息づいている。  
その確かな実感と共に  
一人ひとりの挑戦が、会場を大きく盛り上げました。  
「もっと矢板を誇りたい！」  
そんな思いが、力強く広がった1日となりました。

つながり 主体的  
発表 体験  
魅惑の  
ステージ  
ココロオドル  
一体感 みんなでつくりあげる  
生涯学習＝楽しい・わくわく 中学生ボランティア  
多世代交流 けん玉チャレンジ 若き力

失敗を恐れていたなら  
何も成し遂げられない  
マイケル・ジョーダン



出演者や当日の様子など、  
詳しくはこちらから



当日はもちろん、準  
備期間も片付けも全  
部が楽しかった！  
矢板最高！



子どもから大人まで、たく  
さんの人の笑顔があふれて  
いて、とても感動しました。





## DJ Kei 菊池 元男さん *Motoo Kikuchi*

宇都宮市出身。テレビでは「クローズアップ栃木」「とちぎ発!旅好き!」などに出演し、「雷様剣士ダイジ」では監督・主役声を担当。CRT 栃木放送やレディオベリーで多数の番組パーソナリティとして活躍するほか、リンク栃木プレックスやH.C. 栃木日光アイスバックスのアリーナ MC も務める。2019 年、やいた応援大使に就任。



声と想いで届ける  
矢板の魅力

### ●小さい頃の夢は？

学園ドラマ「熱中時代」に憧れ、小学校の先生になりたいと思っていました。今はラジオパーソナリティやアリーナ MC として人前に立っていますが、小学校で講演活動を行う機会もいただいています。道は違っても、思い描いた未来にたどり着いたと感じていますし、当時の夢が今の活動の原点になっています。

### ●ラジオパーソナリティを目指したきっかけは？

学生時代は、人と話すことが苦手でした。でも「一番苦手なものが得意になったら最強じゃないか!」と思い、ラジオに挑戦してみることにしました。ラジオを通して人と話す楽しさや、声で伝える面白さを実感するたびに、この選択をして良かったと思っています。

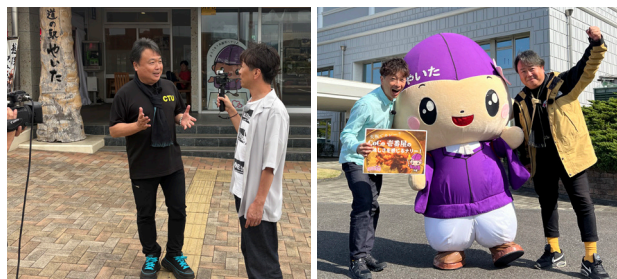

▲とちぎテレビ「やいた大好き」でも大活躍!

### ●アリーナ MC をする中で印象に残っていること、心がけていることは？

プレックスでは 10 年間アリーナ MC を務めました。その中で特に印象に残っているのは、山谷代表の掲げたスローガン「Break through!」です。「現状を打破する」という意味で、この言葉に本当に影響を受けました。

今はアイスバックスで MC をしており、会場に来てくれたファンの皆さんと一体になることを心がけています。たった一言で会場の空気が変わることもあり、そこが MC の醍醐味だと思っていて、毎回新しい挑戦を楽しんでいます。

### ●矢板市について

矢板市は、とにかく人のあたたかさが印象的なまちです。そのやさしい空気が、人やまちの魅力を育てているのだと感じています。そんな矢板市で出会ったすてきな人や人の魅力を、私だからこそできる伝え方で、私なりの視点を大切にしながら、これからも多くの方に届けていきます。

矢板市の皆さん、私もこのまちが大好きです。何度でも訪れたいこのまちの魅力を、一緒に広げていきましょう。

問い合わせ／秘書広報課 ☎ (43) 3764

矢板市食生活改善推進協議会 監修

## 矢板市 御飯 ヤイタゴハン

### 「和風白菜ロール」

#### ●材料 (4 人分)

- |  |  |
|--|--|
| <ul style="list-style-type: none"> <li>・白菜の葉 …… 8 枚</li> <li>・木綿豆腐 …… 150g</li> <li>・鶏ひき肉 …… 200g</li> <li>・長ネギ …… 1/2 本</li> <li>・しょうが汁 … 少々</li> </ul> | <ul style="list-style-type: none"> <li>・だし汁 …… 400ml</li> <li>・砂糖 …… 大さじ 2/3</li> <li>・しょうゆ … 大さじ 2 1/2</li> <li>・酒 …… 大さじ 2</li> <li>・みりん …… 大さじ 1</li> </ul> |
| <ul style="list-style-type: none"> <li>・片栗粉 …… 大さじ 2</li> <li>・塩 …… 小さじ 2/3</li> <li>・砂糖 …… 小さじ 1</li> <li>・しょうゆ …… 小さじ 1</li> </ul>                     | <ul style="list-style-type: none"> <li>・片栗粉 …… 大さじ 1</li> <li>・水 …… 大さじ 3</li> <li>・ユズの皮 … 適量</li> </ul>   |

#### ●作り方

- ① 豆腐は水切りをして、荒くほぐす。
- ② 白菜を柔らかくなるまでゆで、ザルにとる。
- ③ ①に A・B を加えてよく混ぜ、8 等分し俵型にまとめる。
- ④ 白菜の根元に③をのせて巻き、巻き終わりを下にして、鍋に並べる。



- ⑤ ④の鍋にだし汁を加え落としぶたをし、煮立ったら C を加えて 15 分ほど煮る。
- ⑥ 水で溶いた片栗粉を加え、とろみがついたら器に盛り、千切りしたユズの皮を飾る。

Memo

具ににんじん、れんこん、しいたけなどを入れると、さらにおいしさアップです。



杉下 幸枝さん

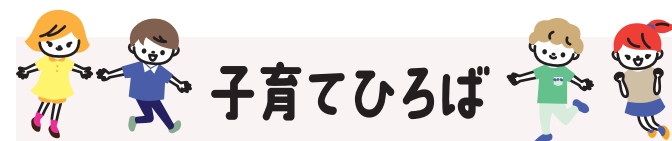

イベント・子育てサロン  
情報はこちら



## 子

### ども未来館情報

#### ●読み聞かせ&英語であそぼう

日時／  
毎週火曜日 10:30 ~  
対象／乳幼児とその保護者  
場所／1 階 こどもの広場  
参加費／無料



問い合わせ／子ども未来館 ☎ (43) 0505

#### ●大きくなったかな？

身長・体重の計測と手形足形のスタンプを行います。  
日時／1 月 27 日(火) ~ 30 日(金) 9:30 ~ 16:00  
対象／乳幼児とその保護者  
場所／1 階 こどもの広場  
参加費／無料



**株式会社JAエルサポート**  
JA'ss じゃすぼーと矢板SS 矢板市矢板183-1

**灯油の配達おまかせください!**  
軽油・重油の配達もできます。  
注文の手間が省けてお得にご利用いただける灯油定期配達も!  
詳しくは下記コールセンターまで!

受付時間/8:00~17:30 定休日/日・祝祭日  
※内容確認や対応品質向上のため、録音させていただきます。カール

LINE 友だち募集中!!

0800-700-0085 通話無料

**広報やいたに  
広告掲載  
しませんか?**

全面 (28.0×17.8cm)  
半面 (12.0×17.8cm)  
全段 (4.1×17.8cm)  
半段 (4.1×8.9cm)

**とちそうの家族葬**  
とちそうは2~3名の家族で送る葬儀から30名くらいの家族葬までおこなっています

**とちそうの特徴**

- ① できるだけ費用のかからない明朗会計資格を持った事前相談員がご希望の葬儀をご提案致します(無料)
- ② 亡くなられましたら会員は県内の病院・施設から無料で搬送(直送除く)
- ③ 駐車場から室内すべてバリアフリーなので車椅子でも安心
- ④ ご希望によりピアノの生演奏や故人の生涯を映像にしてお別れをします

**保冷カプセルが保ちます**  
大切な方がお亡くなりになってから火葬まで故人の尊厳と美しさをそのまま保ちます。お顔が変わったり匂いが出ることはありません。

**とちそう 翼ホール**  
株式会社とちそう  
0287-43-4777 (代)



高柳 雅子 さん

埼玉県所沢市出身。  
地域おこし協力隊  
員（林業振興）と  
して2025年11月  
に着任。



私はこれまで、エステ業務や化粧品販売、美容アドバイザーなどの仕事に従事してきました。この経験を生かして、環境に配慮した持続可能な方法で、人々の健康や幸福を追求するエコ・ウェルネスグッズの

制作や、体験型ワークショップに取り組んでいきたいと考えています。

矢板市は豊かな森林資源に恵まれた地域です。地元の木材を使ったレーザー彫刻のオリジナル木製品作りや、ヒノキ精油を使ったアロマクラフト教室の開催など、森林の恵みを市民の皆さんの健康や楽しみにつなげたいと思っています。

そして、こうした活動を通じて、矢板市の林業の魅力を伝えとともに、地域の皆さんと交流できる場を増やし、コミュニティの活性化にも貢献できるよう、精いっぱい努めてまいります。どうぞよろしくお願いします。

問い合わせ／農林課 ☎（４３）６２１０

集落支援員発

## 地域あれこれレポート

地域をつなぐ集落支援員が、四季折々、各行政区などで行っている行事をレポートします。

## 11/15 第26回 JA まつり



会場では、農家の野菜や矢高の農産物販売、青年部のもちつきなど、多彩な催しが並びました。また、船生かぶき村ショーやビンゴ、福もちまきも行われ、来場者が約2,000人に達する大盛況となりました。

## 11/9 藤村麻紀 with Super Trio アカペラジャズライブ 2025



今年で3回目のまちづくり矢板主催のコンサートに、12人の矢中学生がボランティア参加しました。POPづくりや会場案内、チケット受け取りなどを担当。コンサートも楽しみ、プロの歌声に触れる貴重な体験となりました。

## 11/23 九尾の狐 パワースポット・ウォーク



全12km・6kmのコースで、片岡のパワースポットを巡る「九尾の狐パワースポット・ウォーク」。手作りカステラや安沢焼きそば、豚汁などの地元グルメも味わい、参加者は秋の一日を満喫しました。

図書館へ

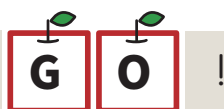

開館時間／9：00～18：00

休館日／1月1～3・5・13・19・20・26日  
2月2・9・16・17・24日

問い合わせ／図書館 ☎（４３）５６６１



図書館 HP

## ●市民ギャラリー「竹田 司一郎絵画展」

市在住の画家・竹田 司一郎先生の作品を展示します。

期間／1月4日（日）～2月23日（祝・月）

\*最終日は15：00まで

## ●片岡中学校しおりコンクール作品展

中学生の皆さんが作成した「しおり」を展示します。

期間／1月4日（日）～31日（土）

## ●新春お楽しみ！！ブラインドブック

表紙を隠した“謎の本”を貸出します。運命の1冊に出会えるかも!?

日時／1月4日（日）～ 無くなり次第終了

Instagram  
図書館 Instagram



yaita\_city\_library

矢板市電子図書館  
Yaita Digital Library



## ●映画会「むかしばなしのおへや」

～伝えたい日本昔話～

今の時代にこそ子どもたちに伝え残したい、日本昔話の集大成!舌切りすずめ・星砂の浜・寿命のろうそくなど計14の昔話が楽しめます。

日時／1月24日（土）

14：00～15：25（開場13：30）

場所／2階 視聴覚室

語り／夏木 マリ



図書館俳句ポスト 今月の季語

「悴む」（かじかむ）



## みんなでおぼえよう!手話

監修

矢板市社会福祉協議会

『病院』

① 左手首を右手の親指と4指で挟みます。（脈をとる様子）



② 両手で四角い建物の形を描きます。

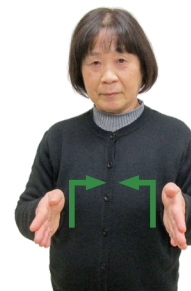

『痛い』

痛いところの近くで右手の指を軽く曲げて小刻みに震わせます。



あんしん価格

椿の花斎苑

## 家族葬・一般葬

※少人数のお葬式には、家族葬専門の「矢板ホール」をおすすめします。少人数～15名様くらいがちょうどいい式場です。

※ゆったり式場「椿の花斎苑」は、家族葬、一般葬ができる式場です。ワンフロアで家族葬・一般葬。（左写真）

お葬式のご相談賜ります（無料）

小さな葬儀社  
矢板市片岡1913-25  
電話 0287(48)6785



運転免許 更新応援します。

視力確認 深視力確認 無料です。

見え方相談も承ります!

夕暮れ時運転 まぶしい時の強い味方

取付簡単  
メガネにはさむ  
サングラスに  
着け外してきて  
とても便利! 日本製 ¥4,400 (税込)

認定補聴器技能者

ID番号 38532  
登録番号 20-3418

菊地 理

有効期間 2023年4月1日～2028年3月31日  
公益財団法人 テクノエイド協会

今年もよろしく  
お願いします

予め耳鼻咽喉科専門医の診察を受けることをお勧めします

補聴器 ジュエリきくち

営業時間 10:00～18:00  
木曜定休

0287-43-1347 @228ubrij





## 祝・学校教育支援ボランティア 県より感謝状贈呈

11月21日市役所で、市内の小中学校で活躍する学校教育支援ボランティアの皆さんが、市長を表敬訪問し、長年にわたる功績が称えられ、県教育委員会から感謝状を受けたことを報告しました。

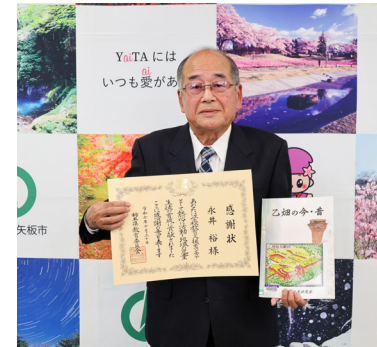

個人の部  
永井 裕 様

2018年から乙畑小3年生の社会科授業で、乙畑地区の史跡巡りの案内と解説をするボランティア活動を通じて、児童のふるさと意識の醸成に貢献されています。



団体の部  
和音 様

2019年から市内小学校の音楽の授業などで、南米の民族楽器であるケーナの生演奏や楽器の歴史を伝えるなど、より深い音楽体験の場を提供いただいています。

▲（左から）室井 淳男さん・仁美さん、館野 太一さん

## 祝・市内小学生が最高賞ほか上位入賞 県こどもの人権絵画コンテスト

宇都宮地方法務局・県人権擁護委員連合会が主催する令和7年度こどもの人権絵画コンテストにおいて、上位入賞を果たした児童および作品を紹介します。



「思いやりの心で えがおまんかい」  
東小学校1年 館脇 薫さん

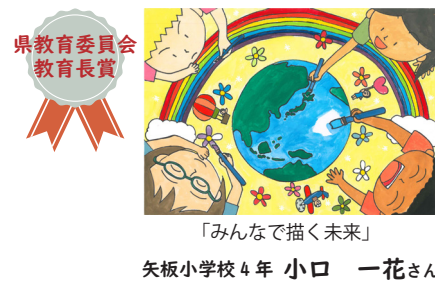

「みんなで描く未来」  
矢板小学校4年 小口 一花さん



「思いやる 優しい心」  
矢板小学校3年 田中 優愛さん



**ひろまの整骨院**  
HIROMANO SEIKOTSUIN

HP さくら市 ひろまの整骨院 検索 ← LINE予約はこちら

**050-8887-2312**  
〒329-1311 さくら市氏家2532-7

## 冬の風物詩が今年も登場 矢板・片岡駅前イルミネーション点灯式開催

矢板駅前には市観光協会が、片岡駅前にはKATAOKA BASEがそれぞれ中心となり、地域の皆さんの協力のもと、イルミネーションが点灯しました。点灯式では、矢板駅ですみれ幼稚園児によるハンドベル演奏、片岡駅でダンスなどの披露やかたおか保育園児による合唱、お菓子まきなどが行われ、たくさんの方が点灯式を楽しみました。片岡の来場者は「点灯式にたくさんの人がいてびっくり。にぎわいがある、イルミネーションがきれい、最高!」と話しました。



## 地域と子どもたちの未来のために 明治安田生命が矢板市にエール

12月12日市役所で、明治安田生命保険相互会社様からの寄附贈呈式が行われました。当日は、同社従業員がゆかりのある地域へ送る支援金と会社拠出寄附を合わせ、「私の地元応援募金」として81万800円を寄附いただき、市から感謝状を贈呈しました。市長は「寄附金は、未来を担う子どもたちや子育て世代への支援施策の充実のため、新事業『子育てに、ヨコウを。プロジェクト』などで有効に活用していく」と話しました。

## (株) マルヤ×プラス(株) ×矢板市 災害に強いまちへ、また一歩前進

12月12日市役所で、災害時等における物資供給に関する協定締結式が行われました。これは、プラス(株) ジョイントテックスカンパニー様が提供する物資調達システムを活用し、地元販売店である(株) マルヤ様と連携を取ることで、災害時に日用品など必要な物資を迅速かつ容易に調達できるというものです。市長は「この協定の締結は、災害に強いまちづくりに大きく寄与するものと確信している」と話しました。





## YAITAごみ出し応援プロジェクトをご活用ください

高齢による身体機能の低下や障がいなどの理由により、ごみ出しが困難な世帯を地域みんなでサポートするプロジェクトです。ごみ出し支援を希望する世帯はお気軽にご相談ください。

**対象ごみ**／燃えるごみ・燃えないごみ・資源物

＊ごみステーションで収集可能なもの

**支援頻度**／週1回程度 ＊支援日は、相談の上決定します。

**利用料金**／1回100円

**その他**／

・利用にあたり「ごみ出し応援シール」(30回分・3,000円)を購入いただきます。

・対象要件など、詳しくはホームページをご覧ください。 becoming a member of the Yaita project.

**問い合わせ**／幸齢課 ☎(43)3896



詳しくはこちら

## ごみ出し応援隊を募集しています

**活動内容**／週1回程度、利用者の家庭ごみをごみステーションまで搬出する作業

＊コンテナ搬出の場合は、コンテナ回収も含まれます。

**謝礼**／1回につき300円

**その他**／

・ごみの分別とごみ袋の準備は、利用者が行います。

・詳しくはホームページをご覧ください。 becoming a member of the Yaita project.

**問い合わせ**／

社会福祉協議会 ☎(44)3000

## ゆかりびと

第26回

矢板高校3年

北見 大地 さん

「牛たちが幸せに暮らす」

そんな矢板の未来を描いて



北見さんは小さい頃から、農業教員である父に連れられて学校農場で遊んでいたこともあり農場の魅力を肌で感じてきました。そして中学生になり「農業に関わる仕事がしたい」と思い、農業経営科へ進学し、先輩たちのプロジェクト「持続可能な畜産への取り組み」と出会います。中でも、地域の農家さんと連携して、地域資源である牛たちを守る「家畜の避難訓練」という発想に強く心を動かされ、2年生の時、そのバトンを引き継ぎました。

北見さんをはじめとする畜産班のメンバーは今年、2回目となる家畜の避難訓練を実施。牛の避難優先順位を決める「避難トリアージ」や、避難後の牛にセンサータグを装着して行動を分析する「避難放牧」など、新たな視点を盛り込んだ研究に挑みました。その取組をまとめたレポートは、「第53回毎日農業記録賞」で高校生部門の優秀賞を受賞するなど、関係各所で高い評価を受けています。「この特色ある学校と、地域の皆さんがいたからこそ成し遂げられた」と話す北見さん。共に学んだ仲間、歴代の先輩、担当の先生、協力してくれた地域の農家の方々、支えてくれた全ての人への感謝は尽きません。

作業中、地域の方に「牛たちが幸せなら、矢板の未来は明るいね」と声をかけてもらったことがあり、学校と地域が一つになり牛を守るこのまの姿を褒めてもらったように感じ、うれしい気持ちになったと言います。卒業後は大学へ進学し次のステージへ進む北見さん。「このまちだからこぞできる持続可能な畜産を百年先までつないでいく」先輩から受け継いだ夢のバトンは、後輩たちに託されます。

## 泉常設型サロンいこいず

開館時間／9:00～16:00 利用料／無料

休館日／土曜日・日曜日・祝日

問い合わせ／いこいず ☎(43)2231

社会福祉協議会 ☎(44)3000



今月のイベント

## 「いこいず収穫祭」



いこいず収穫祭では、ゲームや展示などのほか、いこいず農園で作った野菜を使ったカレーの提供などもあり、多くの方でにぎわいました。

## 木幡北山はつらつ館

開館時間／9:00～16:00 利用料／1日100円

休館日／日曜日・祝日

問い合わせ／はつらつ館 ☎(43)6771



今月のイベント

## 「研修会」



国産初の水陸両用バスに乗って大自然に囲まれたダム湖探検ツアーに行ってきました。初めての水陸両用バスは、とても楽しい体験でした。

## 500秒の奇蹟



## お一人様一生に一回限りのソニックエステ体験

ベーシックソニックコース ¥1,100(税込)

オプションのおすすめは、プレミアムトリートメントジェル

乾きがちな目元やほうれい線をしっとり＆すっきりさせて、新しい年をスタートさせましょう♪  
免許や、マイナンバーの更新、同窓会、結婚式前等に大変身！写真を撮るのが楽しみに

プレミアムトリートメントジェル ¥2,750



オプションもされるかたに、  
目元カラーゲンプレゼント!!!  
2月末まで!!

## いせや化粧品店

矢板駅西口徒歩1分

矢板市扇町1-11-1

0287-43-0844

火・土10-18日祝日休みP有



MUSBELL

うちの子も結婚できました!

独身のお子様の結婚相談

あきらめないで! まずはお気軽にお悩みご連絡くださいませ。

マル通マークCMS取得 ムスベル株式会社

結婚相談所ムスベル宇都宮 ☎0120-138-026

宇都宮市東宿郷4-2-7 アークビル7階 ☎通話料無料 営業時間:10時~19時 定休日:第2・第4水曜日



ご存じですか？民生委員・児童委員

民生委員・児童委員は、誰もが安心して生活できるよう、定期的な訪問を通じた見守りや相談への対応、高齢者や子育て家庭の支援など、さまざまな活動を行っています。

主任児童委員は、民生委員・児童委員の中から選ばれ、児童分野に選任して地域の子どもと家庭の「専門相談窓口」となり、学校・福祉・医療など関係機関と連携して見守り・支援・情報提供を行っています。

各委員は秘密を厳守することが義務付けられていますので、安心してご相談ください。

なお、12月1日付で決まりました新任の民生委員・児童委員の皆さんは下表のとおりです。



他市協議会との交流会の様子

問い合わせ／  
社会福祉課 ☎（４３）１１１６

新任 任期：令和10年11月30日まで

|        | 氏名     | 担当地区        |        | 氏名    | 担当地区        |
|--------|--------|-------------|--------|-------|-------------|
| 矢板第一地区 | 高田 常雄  | 矢板一区・矢板二区   | 矢板第二地区 | 篠原 恵子 | 沢           |
|        | 坂元 悦子  | 矢板三区        |        | 小川 浩昭 | 成田          |
|        | 小平 英量  | 矢板四区(西)     |        | 石間美恵子 | ハッピーハイランド矢板 |
|        | 高橋 啓子  | 矢板四区(東)     |        | 関谷貴久枝 | 豊田          |
|        | 鈴木 康子  | 矢板五区(西)     |        | 青木 均  | 主任児童委員      |
|        | 吉野ハツ子  | 矢板五区(東)     |        | 藤田トミ子 | 主任児童委員      |
|        | 大森 崇由  | 矢板五区(北)     |        | 吉田 悦子 | 泉           |
|        | 古口 好彦  | 矢板六区        |        | 小川 安彦 | 上太田         |
|        | 和氣 孝   | 倉掛・合会       |        | 江連 敏夫 | 東泉          |
|        | 小川 良美  | 片俣・塩田       | 泉地区    | 荒井 善市 | 長井(宮川西)     |
| 矢板第二地区 | 中村 恵子  | 幸岡          |        | 荒井 俊二 | 長井(宮川東)     |
|        | 田城 京子  | 下太田・荒井(西)   |        | 田中 和雄 | 長井(高原)      |
|        | 野中 啓子  | 荒井(東)       |        | 大川 浩司 | 立足          |
|        | 八木澤さち子 | 土屋          |        | 細川カツ子 | 平野          |
|        | 中嶋加代子  | 針生          |        | 赤塚 文夫 | 上伊佐野        |
|        | 鈴木 恒典  | 主任児童委員      |        | 池田 文枝 | 下伊佐野・田野原    |
|        | 八板るみ子  | 主任児童委員      |        | 鈴木 敬一 | 山田          |
|        | 村島恵美子  | 末広町(北)      |        | 津久井信一 | 第一農場・第二農場   |
|        | 山口 忠男  | 末広町(南)      |        | 高野 孝子 | 主任児童委員      |
|        | 清水マリ子  | 富田(南)       | 片岡地区   | 松平 宣秀 | 主任児童委員      |
| 矢板第二地区 | 小川 純子  | 富田(東)       |        | 柳田 玲子 | 通岡・前岡・山苗代   |
|        | 渡邊 則子  | 富田(西)       |        | 渡邊 修一 | 後岡・梶ヶ沢      |
|        | 毛川 修   | 富田(北)       |        | 手塚 謙一 | 安沢          |
|        | 新添れい子  | 木幡東(南)      |        | 植木 好子 | 越畑          |
|        | 村山 和子  | 木幡東(中)      |        | 久山 久子 | 白栗          |
|        | 青木 陞   | 木幡東(北)      |        | 岡本美智子 | 東乙畑・西乙畑     |
|        | 町井かおる  | 川崎反町・館ノ川・高塩 |        | 伏木 淑乃 | つつじが丘       |
|        | 龍本 宏夫  | 木幡西(東)      |        | 大谷 孝子 | 上大槻・下大槻     |
|        | 高塩十糸子  | 木幡西(西)・境林   |        | 大塩 久勝 | 石関・玉田       |
|        | 長岡 悦子  | 東町(北)       |        | 相馬 英夫 | 片岡二区        |

退任された皆さんには、長年にわたり、地域福祉の向上にご尽力をいただき、ありがとうございました。



退任

|        | 氏名    | 担当地区        |
|--------|-------|-------------|
| 矢板第一地区 | 松本登美子 | 矢板一区・矢板二区   |
|        | 上原 修  | 矢板六区        |
|        | 椎名 伸一 | 下太田・荒井(西)   |
|        | 島田 次秀 | 富田(南)       |
|        | 後藤 順子 | 富田(東)       |
|        | 奥田ミヨ子 | 川崎反町・館ノ川・高塩 |
|        | 黒崎 利枝 | 木幡西(東)      |
|        | 浅野 茂男 | 東町(中)       |
|        | 平久井京子 | 成田          |
|        | 下田 恵子 | ハッピーハイランド矢板 |
| 矢板第二地区 | 奥田ミヨ子 | 川崎反町・館ノ川・高塩 |
|        | 黒崎 利枝 | 木幡西(東)      |
|        | 浅野 茂男 | 東町(中)       |
|        | 平久井京子 | 成田          |
|        | 下田 恵子 | ハッピーハイランド矢板 |
|        | 奥田ミヨ子 | 川崎反町・館ノ川・高塩 |
|        | 黒崎 利枝 | 木幡西(東)      |
|        | 浅野 茂男 | 東町(中)       |
|        | 平久井京子 | 成田          |
|        | 下田 恵子 | ハッピーハイランド矢板 |
| 泉地区    | 矢板 進  | 上伊佐野        |
|        | 金子 憲雄 | 後岡・梶ヶ沢      |
|        | 齋藤 明美 | 白栗          |
|        | 齋藤 弘子 | 上大槻・下大槻     |
|        | 佐藤 愛子 | 片岡二区        |
|        | 平塚 洋子 | 片岡一区        |
| 片岡地区   | 矢板 進  | 上伊佐野        |
|        | 金子 憲雄 | 後岡・梶ヶ沢      |
|        | 齋藤 明美 | 白栗          |
|        | 齋藤 弘子 | 上大槻・下大槻     |
|        | 佐藤 愛子 | 片岡二区        |
|        | 平塚 洋子 | 片岡一区        |
|        | 矢板 進  | 上伊佐野        |
|        | 金子 憲雄 | 後岡・梶ヶ沢      |
|        | 齋藤 明美 | 白栗          |
|        | 齋藤 弘子 | 上大槻・下大槻     |

※敬称略

人権擁護委員が委嘱されました

1月1日付で、森本 金一さん(新任)が人権擁護委員として法務大臣から委嘱されました。

●人権擁護委員の活動と役割

人権擁護委員は、人権についての相談業務や人権擁護のためのPR活動をしています。



【人権相談】  
日時／毎月第2火曜日 9:30～12:00  
場所／保健福祉センター



問い合わせ／  
総務人事課  
☎（４３）１１１３

20歳になったら国民年金に加入します  
～知っておきたいポイント～

国民年金は、老後やいざという時の生活を現役世代みんなで支えようという仕組みです。

●将来の大きな支えになります

国民年金は、20～60歳の方が加入し、保険料を納める制度です。国が責任を持って運営するため、安定しており、年金の給付は生涯にわたって保障されます。

●老後のためだけのものではありません

国民年金には、老齢年金のほか障害年金や遺族年金もあります。

障害年金は、病気や事故で障害が残ったときに受け取ることができます。

遺族年金は、加入者が死亡した場合、その加入者により生計を維持されていた遺族(「子のある配偶者」や「子」)が受け取ることができます。

問い合わせ／  
大田原年金事務所 ☎（２２）６３１１  
市民課 ☎（４３）１１１７



詳しくはこちら

市営駐車場 定期利用者募集

駐車場名および料金／

| 駐車場名     | 料金           | 区画数   |
|----------|--------------|-------|
| 片岡駅東口駐車場 | 月 4,000 円／区画 | 18 区画 |
| 片岡駅西口駐車場 | 月 4,000 円／区画 | 25 区画 |

利用期間／4月1日(水)～令和9年3月31日(水)  
申込期間／2月6日(金)～3月6日(金)

そのほか／

- ・申込時に利用する車のナンバーをお知らせください。
- ・車庫証明は発行しません。
- ・申込者多数の場合は抽選となります。＊市民の方優先
- ・駐車場に空きがあれば、申込期間後も受け付けます。

申込・問い合わせ／  
施設管理公社(泉きずな館内)  
☎（４３）４６２０



詳しくはこちら



東小学校改築工事が始まります

今後のスケジュールイメージ

R8.2~R8.8  
基礎工事

R8.9~R9.3  
躯体工事

R9.4~R9.11  
内装・仕上げ工事

R10.1~R10.3  
引っ越し作業

R10.6~R11.3  
旧校舎等解体工事

上記スケジュールで、長期工事が始まります。工事期間中、通行の支障となる場合もありますが、ご理解とご協力をお願いします。

問い合わせ／  
教育総務課  
☎（４３）６２１７

●矢板東高校・附属中学校

●東小校舎

校庭に２カ所、工事車両出入口ができます。

学校出入口

工事区域

軽自動車・バイク・トラクターなどの廃車・変更手続きは、3月31日（火）までに！

軽自動車税（種別割）は、4月1日に登録されている車両に課税されますので、廃車や名義変更などの手続きは、3月31日（火）までにお願いします。

\*土・日・祝日、12月27日～1月4日は閉庁日となります。

| 車両の種類                             | 問い合わせ  |
|-----------------------------------|--|
| 原動機付自転車<br>(125cc以下のバイクなど)        | 税務課<br>☎（４３）１１１５<br>*廃車手続きには、ナンバープレート・届出者の身分証明書が必要です。<br>ナンバープレートを紛失した場合は、弁償金として200円かかります。 |
| 小型特殊自動車<br>(コンバイン・トラクターなど)        |  |
| 二輪の軽自動車・小型自動車<br>(125ccを超えるバイクなど) | 関東運輸局栃木運輸支局<br>☎０５０（５５４０）２０１９ *音声ガイダンス<br>宇都宮市八千代1-14-8                                    |
| 四輪の軽自動車                           | 軽自動車検査協会栃木事務所<br>☎０５０（３８１６）３１０７<br>宇都宮市西川田本町1-2-37   |

野良猫とのつきあい方について

野良猫にエサを与えると飼い主と見なされ、「終生飼養」の責任が生じます。また、増えた猫のフンや鳴き声などによりご近所に迷惑が掛かるかもしれません。責任ある行動をお願いします。

お願い／

- 犬や猫の飼い主の方は、適正なしつけを必ず行ってください。特に、鳴き声によるトラブルが目立ちます。
- 飼い猫は、行方不明や交通事故・感染症を防ぐために、室内飼いに努めてください。
- 動物を捨てることは犯罪です。
- 飼い犬や猫が迷子になったら、すぐに栃木県動物愛護指導センター ☎０２８（６８４）５４５８に連絡してください。

野良猫による被害にお困りの方へ

近年、野良猫に関する被害や相談が多数寄せられています。防衛策として、市では猫よけ器の貸し出しを実施しています。貸し出しの予約は、生活環境課窓口または電話で受け付けています。

期間／貸し出しを受けた日から21日以内

\*貸し出しは、1世帯につき同一年度において1回限り

台数／2台まで

費用／無料

\*猫よけ器に必要な電池はご自身でご用意ください。

問い合わせ／  
生活環境課 ☎（４３）６７５５

インターネットサイトなどの定期購入契約にご注意ください

低価格やお試しなどを強調するインターネット広告などから商品を購入したところ、意図せずに定期購入契約に申し込んでしまうトラブルがあります。インターネットサイトなどで商品を購入する際は、最終確認画面などで、契約内容・解約方法・解約条件・支払総額などを確認し、スクリーンショットなどで保存しましょう。

消費者が誤認するような表示があった場合など、商品購入の申し込みを取り消せる場合があります。

問い合わせ／  
消費生活センター（生活環境課内）  
☎（４３）３６２１

生涯学習館体育室定期使用団体日程調整会議を開催します

4月から令和9年3月までの間に、定期使用を希望する団体の日程調整会議を開催します。使用を希望する団体はご出席ください。

日時／1月28日（水）18：00～

場所／生涯学習館1階 会議室

そのほか／1月13日（火）までに、生涯学習課窓口にある申請書に使用希望日を記載し、提出してください。

問い合わせ／  
生涯学習課 ☎（４３）６２１８



エコパークしおや 再生品無料提供事業

実施期間／  
1月5日（月）～28日（水）  
9：00～16：30 \*土・日・祝日を除く

対象／矢板市・さくら市・塩谷町・高根沢町在住の18歳以上の方

そのほか／詳しくはホームページをご覧ください。

お問い合わせ／  
エコパークしおや管理事務所  
☎（５３）7370

詳しくはこちら

集落によるしば焼き実施のお知らせ

集落主催のしば焼きが実施されますのでお知らせします。当日は灰が住宅などに飛散することが考えられますので、洗濯物などへの付着にご注意ください。ご理解とご協力をよろしくお願いします。

日時／1月25日（日）  
9：00～12：00

予備日／2月1日（日）

ご注意ください

このしば焼きは、各集落の実施計画に基づき行われるもので、計画区域外でのしば焼き、家庭ごみや廃棄物（木の枝など）の焼却は認められていません。

問い合わせ／  
JA 矢板地区営農経済課  
☎（４４）2312  
農林課 ☎（４３）6210

謹賀新年 地域密着で119年

今年も宜しくお祝い申し上げます

主な事業内容

- プロパンガス及び電力販売
- エネオスSS
- ガス工事
- 上下水道工事
- オール電化工事
- ガス機器、石油機器、エネファーム、太陽光発電
- リフォーム工事（システムキッチン、システムバス、トイレなど）

お気軽にお問い合わせください。お見積りは無料です。

TOTOリモデルクラブ店 正会員

総合エネルギー（電気・ガス・灯油）&リフォーム

株式会社 スミスケ

矢板市針生71-3 ☎0287-43-0220  
フリーダイヤル0120-82-5541

矢板市商工会会員・矢板市上下水道指定工事店

ともなりくんグッズを作ってみませんか？

申請方法など詳しくはホームページをご確認ください！

★

ほしいナリ…



所得税の還付申告をされる方へ

令和7年分の確定申告期間は、土日・祝日を除いた2月16日(月)～3月16日(月)です。確定申告をされる方は、期間中に氏家税務署、または市の申告相談会場で申告をお願いします。

なお、令和8年度分の市・県民税の申告期間は、2月16日(月)からです。申告の詳しい受付日程などは、広報やいた2月号でお知らせします。

還付申告により所得税が戻る方とは…

年末調整を受ける前に退職された方、年末調整で各種控除の申告ができなかった方、公的年金等の雑所得から源泉所得税を徴収されている方などは、各種控除の申告をすることにより、源泉徴収された所得税が戻る場合があります。申告する際は、源泉徴収票と各種必要書類をご用意ください。

医療費控除

本人、または生計を一にする親族の医療費を支払ったとき、その一部が医療費控除の対象となる場合があります。

医療費  
控除額\*1  
(最高200万円)

=

実質的に支払った医療費\*2  
令和7年中  
に支払った  
医療費

-

医療保険  
などで  
戻った額

=

10万円または  
総所得金額等  
の5%  
(どちらか少ない方)

\*1 所得から医療費控除額を引いた額で税額が計算されます。  
\*2 この金額が10万円、または総所得金額等の5%を超える場合、医療費控除を受けることができます。

■対象となる医療費

- ① 病状に応じて一般的に支出される水準を著しく超えない部分の金額
- (1) 医師・歯科医師による診療(治療)代
- (2) 治療や療養のための医薬品購入費
- (3) 病院や診療所、介護老人保健施設、助産所に入院・入所するための費用
- (4) 治療のためのあん摩マッサージ指圧師・はり師・きゅう師・柔道整復師などによる施術費
- (5) 保健師・看護師・准看護師・特に依頼した人に支払った療養(在宅を含む)上の世話の費用
- (6) 助産師による出産の介助料
- (7) 介護保険制度で提供された一定のサービスの対価の内、指定介護老人福祉施設におけるサービスの対価(介護費・食事)として支払った額の2分の1相当額、または一定の居宅サービスの自己負担額
- \*詳細については、国税庁ホームページをご覧ください。

ふるさと納税についての注意事項

ワンストップ特例を適用する場合、すべて寄附した翌年の住民税からの控除となるため、所得税からの還付などは発生しません。また、複数の自治体に寄附をしている場合には、それぞれの自治体へ申請書の提出が必要となりますので、ご注意ください。

次の条件に該当する場合は、ワンストップ特例の申請がなかったものとみなされますので、特にご注意ください。

- ① 確定申告書、または市・県民税申告書を提出したとき
- ② 対象年中のふるさと納税寄附先が5団体を超えたとき
- ③ ワンストップ特例の申請書提出後、次の1月1日までの間に住所変更などがあった場合、1月10日までにふるさと納税先の自治体に変更届出書を提出していないとき

- ② 次のような費用で、診療や治療などを受けるために、直接必要なもの
- (1) 通院費用・入院の部屋代や食事代・医療器具の購入代や賃借料で通常必要なもの
- (2) 義手・義足・松葉づえ・義歯などの購入の費用
- (3) 6カ月以上寝たきり状態で、おむつの使用が必要であると医師が認めた方のおむつ代

\*控除を受ける方は、医師が発行した「おむつ使用証明書」が必要です。なお、要介護認定を受けている方が2年目以降の申告をする場合、一定の要件に該当すれば「市が主治医意見書の内容を確認した書類」で申告できます。「市が主治医意見書の内容を確認した書類」については、年齢課 ☎(43)3896へお問い合わせください。

■必要書類 \*令和7年のもの

- ① 医療費控除の明細書  
(市税務課窓口、または国税庁ホームページにあります)
- ② 医療費控除を受けるために医師などが発行した証明書

医療費控除では、領収書の提出は不要です。なお、領収書の代わりに「医療費控除の明細書」の添付が必要となり、税務署から記入内容の確認を求める場合がありますので、領収書は5年間保存する必要があります。

\*医療費控除を受けるには医師などが発行した証明書の提出が必要です。(例:おむつ使用証明書、在宅介護費用証明書など)  
\*医療費控除のほかに、セルフメディケーション税制もあります。詳細については国税庁ホームページをご覧ください。  
\*医療費控除を受ける方は、セルフメディケーション税制は受けられません。

各種保険料控除

令和7年中に支払った健康保険料や公的年金保険料などの社会保険料および生命保険料・地震保険料が控除されます。

■必要書類

- ① 社会保険料控除は、領収書または納付証明書
- ② 生命保険料控除・地震保険料控除は、控除証明書
- \*国民健康保険税・介護保険料・後期高齢者医療保険料は、年金から差し引かれている場合は差し引かれている方、口座振替の場合は口座名義人の方の控除対象となりますので、ご注意ください。

住宅借入金等特別控除

住宅ローンなどを利用して、マイホームを新築・購入・増改築などをしたとき、要件に当てはまれば、所得税の住宅借入金等特別控除が受けられます。1年目は確定申告で、2年目以降は年末調整などで控除が受けられます。ただし、入居した年とその年の前2年もしくは後3年以内に、譲渡所得の課税の特例(3千万円の特別控除・買い換え・交換の特例など)の適用があるときは、この控除を受けることはできません。

- また、令和7年居住開始の一般住宅の場合、以下の要件のいずれかに該当すれば控除対象となります。
- ① 令和5年12月31日までに建築確認を受けたもの
- ② 令和6年6月30日までに建築されたもの
- \*40㎡以上50㎡未満の住宅の場合は、①の条件を満たすもののみ控除の対象となります。

税務署で確定申告をされる方へ

申告書の作成は、国税庁HP「確定申告書等作成コーナー」から、マイナンバーカードを読み取り、マイナポータルアプリと連携することで、給与・年金等の収入のほか、医療費控除やふるさと納税などの寄付金控除の申告に必要な情報を取得し、一括入力されるので、時間がかからず簡単に作成できます。また、医療費の領収書やふるさと納税の受領証明書などの収集・保管・入力が必要となり大変便利です。ぜひマイナポータル連携を使ったe-Taxをご利用ください。



確定申告はこちらから



マイナポータル連携はこちらから

個人住民税申告の電子化について

個人住民税申告の電子化が令和8年度分の申告(令和7年中の収入に対する申告)から始まります。スマートフォンやパソコンから、マイナンバーカードを利用して、eLTAXのホームページ、マイナポータルおよび市のホームページを経由して、個人住民税の申告手続きが開始される予定です。概要については、個人住民税申告の電子化に係る特設ページをご確認ください。詳細は決まり次第、改めてお知らせします。



特設ページはこちらから

●所得税の確定申告

期間／2月16日(月)～3月16日(月)  
\*土・日・祝日を除く  
受付時間／8:30～16:00 \*9:00 相談開始  
場所／氏家税務署2階 会議室  
\*上記期間前に確定申告会場はありません。期間中にお越しください。2月13日以前は、事前に電話予約がある方(還付申告)のみの対応となります。  
\*会場の混雑緩和のため、確定申告会場の入場には、当日配布または国税庁LINE公式アカウントから事前に取得した入場整理券が必要です。



国税庁LINE公式アカウント

問い合わせ

●所得税の申告に関すること

〒329-1393 さくら市氏家2431-1  
氏家税務署 ☎028(682)3311  
\*音声案内で「2」を選択してください

●市・県民税の申告に関すること  
税務課 ☎(43)1115

●確定申告書作成コーナーの操作等に関すること  
e-Tax 作成コーナーヘルプデスク  
☎0570(01)5901  
\*9:00～17:00(土・日・祝日、12/29～1/3を除く)

広報やいたに  
広告掲載  
しませんか？

問い合わせ／  
秘書広報課 ☎(43)3764

全面  
(28.0×17.8cm)

半面  
(12.0×17.8cm)

全段  
(4.1×17.8cm)

半段  
(4.1×8.9cm)



ものづくり教室「蓮の花ランプを作ろう」

日時／2月22日（日）10：00～12：00  
場所／矢板公民館 実習室  
定員／12人 ＊先着順  
参加費／1個セット 1,500円  
2個セット 2,700円 ＊当日集金します。  
持ち物／筆記用具・空き箱  
申込方法／  
2月1日（日）までに電話または申込フォームでお申し込みください。

そのほか／開催通知はハガキでお知らせします。  
申込・問い合わせ／  
矢板公民館  
☎（43）0469  
＊月曜・祝日休館



申込フォーム



ツツジの名所、長峰公園を守ろう！薬除去活動ボランティア

日本の都市公園百選にも選ばれている長峰公園のツツジを守るため、<sup>ひこばさ</sup>薬除去作業などの活動を行います。  
日時／2月14日（土） 9：00～11：00

場所／長峰公園  
定員／30人程度  
持ち物／タオル・軍手・剪定ばさみ（お持ちの方）  
申込方法／2月6日（金）までに、電話でお申し込みください。  
そのほか／動きやすい服装でお越しください。  
申込・問い合わせ／観光協会事務局  
☎（47）4252  
＊第1・3火曜定休

薬とは…植物の根元部分から生える若芽のことで、  
放置すると花の成長を阻害します。

＊国道461号「長峰公園入口」交差点北側付近に集合してください。  
＊雨天による中止の場合は、参加者に直接連絡します。

たかはら「雪月火」～1日限りの雪まつり～

八方ヶ原一面の真っ白な「雪」と夜空の「月」、ろうそくの「火」が幻想的な景色を作り出す1日限りのイベントを開催します。かまくら作りから点灯まで、みんなで作り上げましょう。  
日時／2月7日（土）13：30～19：30  
場所／山の駅たかはら周辺  
対象／子どもから大人まで、どなたでも  
参加費／300円 ＊事前申し込みの場合は200円  
持ち物／防寒対策の上、濡れたり汚れたりしても良い服装  
そのほか／  
・当日参加も可、時間内であれば自由に入出入りできます。  
・天候不良時および積雪が無い場合は、中止となります。



問い合わせ／山の駅たかはら ☎（43）1515  
＊冬季営業中のため、金・土・日・祝日のみ営業

**春休み短期コース**  
ご予約受付中！

**早期予約割引**  
1/8までのご予約で  
**5000円割引！**

卒業まで  
**追加料金なしの保証で安心です！**

**軽食**  
あります

**緑新グループ 矢板自動車学校**  
0120-037-194 矢板市荒井137  
詳しくはホームページをCheck!  
矢板自動車学校 検索  
TEL：0287-43-1267

2月の各種相談日・休日当番医

●各種相談【無料】

| 相談種類                          | 日にち          | 時間                         | 場所                | 問い合わせ                |
|-------------------------------|--------------|----------------------------|-------------------|----------------------|
| 人権相談                          | 10日（火）       | 9：30～12：00                 | 保健福祉センター          | 総務人事課<br>☎（43）1113   |
| 法律相談 <small>予約制</small>       | 19日（木）       | 9：00～12：00                 | 矢板公民館             | 社会福祉協議会<br>☎（44）3000 |
| 心配ごと相談                        | 3・17・24日（火）  | 9：00～12：00                 |                   | 秘書広報課<br>☎（43）3764   |
| 行政相談                          | 3日（火）        | 9：00～12：00                 |                   | 生活環境課<br>☎（43）3621   |
| 消費生活相談                        | 月～金（祝日を除く）   | 9：00～12：00<br>13：00～16：00  | 消費生活センター（生活環境課内）  | 健康増進課<br>☎（43）1118   |
| 健康栄養相談 <small>予約制</small>     | 24日（火）       | 9：00～12：00<br>13：00～16：00  | 保健福祉センター          | 社会福祉課<br>☎（43）1116   |
| ひきこもり相談 <small>予約制</small>    | 4日（水）        | 13：30～14：30<br>15：00～16：00 | 矢板公民館<br>1階 団体事務室 | こども課<br>☎（44）3600    |
| 乳幼児健康相談 <small>予約制</small>    | 9日（月）・27日（金） | ご予約時に<br>お知らせします。          | 保健福祉センター          | 都市整備課<br>☎（43）6213   |
| 空き家の無料法律相談 <small>予約制</small> | 6日（金）        | 13：00～15：30                | 保健福祉センター          |                      |

●休日・救急当番医

診察の内容・時間帯は患者さんの状態や医療機関によりますので、必ず電話でご確認の上、受診してください。

| 日にち      | 9：00～12：00／14：00～17：00 | 17：00～19：00       | 18：30～21：00             |
|----------|------------------------|-------------------|-------------------------|
| 1日（日）    | 佐藤病院 ☎（43）0758         | 塩谷病院<br>☎（44）1155 | 診療室くろす<br>☎028（682）8811 |
| 8日（日）    | 村井医院 ☎（43）0064         |                   |                         |
| 11日（祝・水） | 村井胃腸科外科クリニック ☎（40）3055 |                   | 診療室しおや<br>☎（44）1155     |
| 15日（日）   | 上田医院 ☎（43）7766         |                   |                         |
| 22日（日）   | 橋本医院 ☎（43）0406         |                   | 診療室くろす<br>☎028（682）8811 |
| 23日（祝・月） | 西川整形外科 ☎（48）2552       |                   |                         |

＊土曜日は、年間を通じて診療室くろすで行います。（18：30～21：00）  
＊院内感染を避けるため、院内ではマスクの着用をお願いします。

2月の窓口案内

●マイナンバー休日窓口 予約制

21日（土） 9：00～12：00  
市民課 ☎（43）1117



予約はこちら

●延長窓口（市民課・税務課の一部業務）

4・12・18・25日  
毎週水曜日（祝日の場合は木曜日）は19：00まで延長しています。マイナンバーカードに関する手続きは、事前にご予約の上、お越しください。  
市民課 ☎（43）1117 税務課 ☎（43）1115

●まちなか保健室 健康増進課 ☎（43）1118

| 日にち   | 時間          | 場所   | 備考    |
|-------|-------------|------|-------|
| 5日（木） | 13：30～15：30 | ベイシア | 体組成測定 |

＊健康相談会も同時開催しています。





## Q 広報クイズ&アンケート

「広報やいた1月号」を読んで○に入る文字を答えよう。正解者の中から抽選でプレゼントが当たります。当選者には引換券を発送します。(商品の発送はしません) 引換券を指定の場所にお持ちの上、プレゼントと交換してください。

### ●広報クイズ

Q 生涯学習フェスのオープニングアクトで、かじみ屋・山崎の演奏と共に会場が大合唱した、正午に市内に流れる曲は?

「矢板市○歌 (ひらがな1文字)」

### ●アンケート

- Q1 今月号でよかった内容や写真があれば教えてください。  
Q2 取り上げてほしい内容や企画があれば教えてください。  
Q3 市内で活躍されている方、おすすめのお店などがありましたらお聞かせください。  
Q4 広報に関するご意見・ご感想をお聞かせください。

### ●応募は申込フォームから

二次元コードを読み取って簡単に応募できます。



### ●応募締切：1月25日(日)

## PRESENT 今月のプレゼント

奥原いちご農園  
とちあいか 1パック  
(10名様)

直売所・道の駅やいた  
などで、好評発売中!



奥原いちご農園

矢板市豊田 1448

☎090 (1833) 0014

営業時間 10:00 ~ 16:00



広報クイズのプレゼントを提供していただけるお店を募集しています。詳細は秘書広報課までお問い合わせください。

## Editor's Note 編集後記

▷全国の広報紙作りの猛者が集まる「岩手広報会議」に参加しました。広報紙作りは住民との信頼関係を築くもの。住民に誠実に向き合い、まちの物語を丁寧に伝え続けることで、地域の絆を育むもの。とても有意義な会議でした。引き続きよろしくお願いします。(DYC)

▷実は広報担当として、生涯学習フェスティバルでフォトスポットを設置させていただきました。グラウンドで行われた「逃走中」の等身大(どころか2m近い)ハンターパネル作成が準備の中で一番の重労働だったかも…(あ)

## ☆矢板市木幡北山はつらつ館多世代交流イベント☆

# 皆で何でもチャレンジ!

ガールスカウト栃木県第22団主催 ソフィア協力



1:30PM

1/24 (土) 豆まき(お菓子まき) & 鬼仮面づくり

2/7 (土) バレンタインお菓子&カードづくり

2/28 (土) おひな祭り(輪投げ・ゲーム) & お雛様づくり

場所：木幡北山はつらつ館 矢板市木幡 2584-2

講師：大木公子 福田ヒロミ 後援：栃木県 下野新聞社 とちぎテレビ 那須ポータルチャンネル

参加費：100円(保険・60歳以上施設利用代)お菓子作りは500円 ボランティア証明書発行・松本零士メダル贈呈

定員：先着30名(予約可能) 3歳~高校生と保護者、施設利用者(どなたでも)

♪主催・問合せ・申込♪ ガールスカウト栃木県第22団 高瀬

☎090(3401)1755 ✉sophia\_yaita@yahoo.co.jp

〒329-2142 矢板市木幡 2054-1 ソフィア館

Facebook



◇この活動で撮影した写真や映像等は、広報用にHPやSNS、刊行物等に掲載することがあります  
子どもゆめ基金へ報告用に提出した個人情報(写真)は当助成業務以外の目的には使用されません

☆団員募集中☆

