

広報やいた

City of Yaita Public Relations NO.1047

YAITA

2014
3



特集

矢板の桜

広報やいた

2014年3月1日号

表紙の写真

表紙の写真は、2月23日(日)、矢板公民館周辺で行われた「フェスタ in YAITA」の「ピエロのショー」を撮影しました。ピエロ達はバルーンアートで子ども達を楽しませていました。このイベントは、主に矢板公民館と農業環境改善センターの市民講座生徒による作品展示や発表、各種体験教室のほか、子ども会まつり、図書館まつりなどが合同で行われています。

当日は、良い天候にも恵まれ、多くの方が矢板公民館周辺を訪れて、交流を楽しんでいました。



TOPICS

- 3 特集 矢板の桜
- 8 ともなり文芸まつり
- 10 まちの話題
市民力顕彰、片岡コミュニティマラソン、新春講演会
人命救助 ほか
- 12 わいわい 生涯学習情報
矢板武塾まちづくりプラン発表会
俳句いろはかるた大会 ほか
- 14 生活情報
こころの病、ねんきん、歯のはなし ほか
- 16 4月のカレンダー
子育て、健診、相談、当番医 など
- 18 子育てコーナー
親子で遊ぼう、子育てサロン
- 19 市からのお知らせ
ファミリーサポートセンター、水道料金改正
固定資産税縦覧、老人給食ボランティア
国民健康保険 ほか
- 28 施設からのお知らせ
城の湯温泉センター、はつらつ館、図書館
道の駅やいた、文化会館
- 31 まちの情報掲示板
- 32 わがやのアイドル

やいたのマジックアワー



中市営住宅北側より 平成26年1月7日(火)
撮影者：高橋正男さん

「朝起きて風呂から出た後に、あまりに綺麗だったので思わず撮影しました」

皆さんも参加できるコーナー「やいたのマジックアワー」。良い写真が撮れたら、総合政策課☎(43)1112までお寄せください。

マジックアワーとは、日没の直前と日没の直後、光源としての太陽が存在しない約数十分の状態のことで、一日の中で、自然の風景を最も美しく映し出すことができる時間と言われています。このコーナーでは、市内のさまざまなマジックアワーの風景をご紹介します。

人口 (2月1日現在)

人口	34,384人	(△72)
世帯	13,000世帯	(△19)
男	17,076人	(△40)
女	17,308人	(△32)
出生	20人	
死亡	46人	
転入	50人	
転出	96人	

() 内は1月1日との比較
△は減
※住民基本台帳をもとに算出



特集 矢板の桜

矢板 さくら マップ

日本を代表する花「桜」。春になると多くの人が、花見に出かけてその美しさに酔いしれます。その淡いピンクの花びらは、青空に映え、夜の光においても浮き出るような美しさで、訪れる人を魅了します。矢板市内にも多くの桜が植えられ、人々の目を楽しませています。今号では、市内に数多く点在する桜の名所の中から、ほんの一部を紹介します。枝振り、花つき、色、皆さんのお気に入りの桜はどれでしょうか。

1 矢板武記念館のシダレザクラ

矢板武記念館の庭園内にある樹齢180年のシダレザクラは、市の天然記念物に指定されています。樹形、樹勢、花付きともに見事な銘木です。
開花時期に合わせライトアップを実施します。*ライトアップ期間は21:00まで開館
時期 / 3月下旬～4月初旬ごろ
場所 / 矢板市本町15-3
開館時間 / 10:00～15:00
4月から10月 9:30～16:00
休館日 / 月・火曜日(この日が休日の場合はその翌日)
祝日の翌日(土・日・祝日の場合は開館)
年末・年始(12月27日～1月5日)
入館料 / 一般 100円(60円)
小・中学生 50円(30円)
※()内は20人以上の団体
問い合わせ / 生涯学習課 ☎(43)6218



5 桜地蔵のエドヒガン

推定樹齢290年のエドヒガンサクラの巨木。市の天然記念物に指定されている。木の根元には地藏堂が建っている。
時期 / 4月上旬～中旬ごろ
場所 / 矢板市平野
問い合わせ / 商工林業観光課 ☎(43)6211

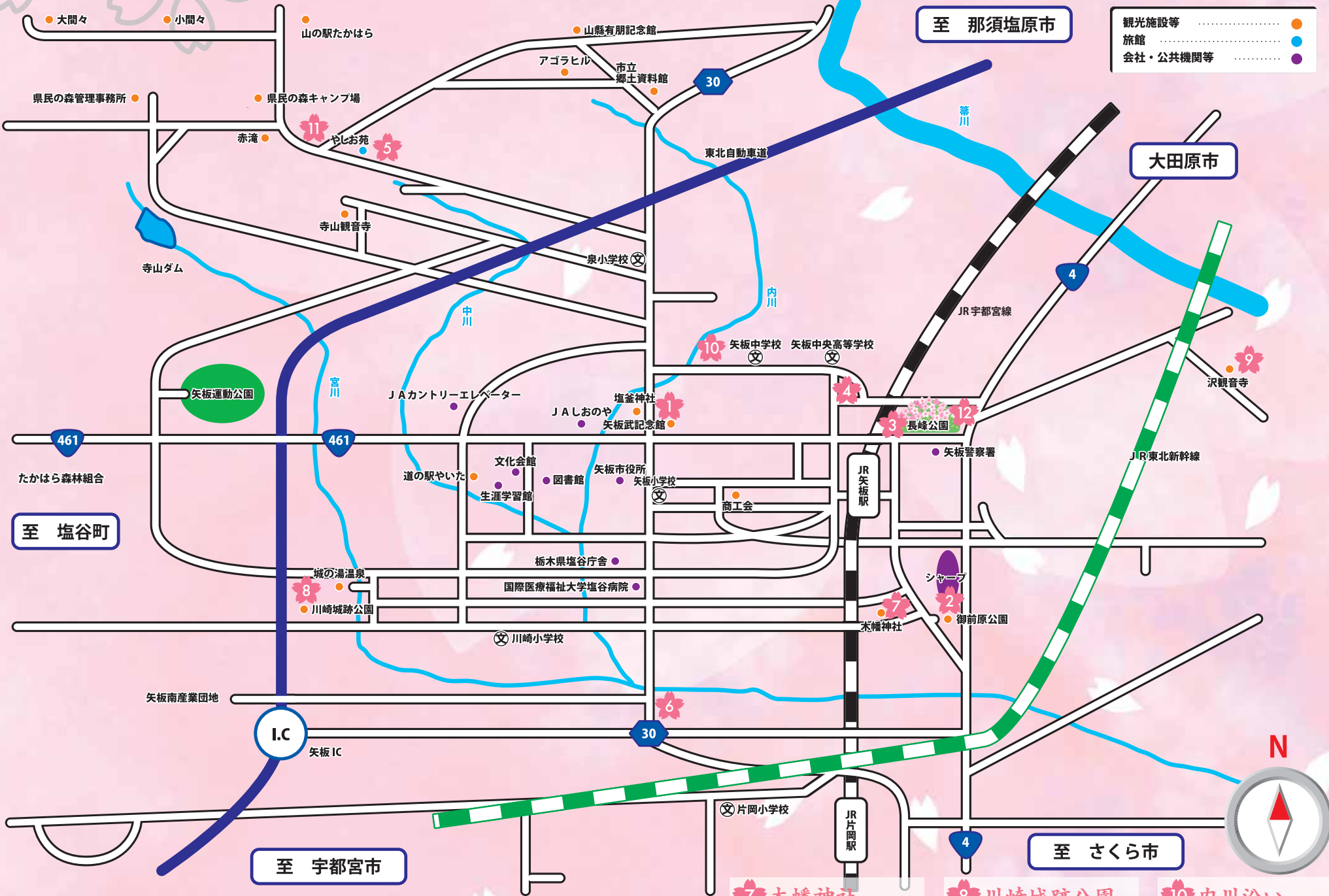

6 岡和田踏切のヤマザクラ

推定樹齢150年のヤマザクラは、大きな枝振りが四方に広がり見事な花を咲かせ、列車の乗客の目も楽しませている。
写真: (有)随想社「とちぎの桜を歩く」より引用
時期 / 4月上旬～中旬ごろ
場所 / 矢板市片岡1116-1
問い合わせ / 商工林業観光課 ☎(43)6211



7 木幡神社



9 沢観音寺



8 川崎城跡公園



12 梅が久保の地蔵

10 内川沿い



11 四郎兵衛橋付近



2 御前原公園

御前原公園は、平安末期から鎌倉初期の居城跡です。公園内にある約180本のサクラが咲き競います。
時期 / 4月上旬～中旬ごろ
場所 / 矢板市早川町174-5
問い合わせ / 商工林業観光課 ☎(43)6211



3 長峰公園

日本の都市公園100選に選ばれている公園。サクラからツツジの時期にはライトアップを行います。
時期 / 4月上旬～中旬ごろ
場所 / 矢板市中416-1
問い合わせ / 商工林業観光課 ☎(43)6211



4 妙道寺のシダレザクラ

枝振りが下まで垂れた、シダレザクラのライトアップを行っています。
時期 / 3月下旬～4月上旬ごろ
場所 / 矢板市扇町二丁目9-58
問い合わせ / 妙道寺 ☎(43)0334





川崎城跡公園

「君ならでたれかに見せむわが宿の
軒端にほふ梅の初花」
朝業の返歌
「うれしさもにほひも袖にあまりけり
わがためおれる梅の初花」

花が咲く、矢板市の木と言えば「ナツ
ツバキ」ですが、今回特集した桜以外に
も、皆さんに愛されている花。それが
「梅」です。
塩谷朝業が鎌倉三代将軍、源実朝とこ
んな和歌を詠みかわした記録が残ってい
ます。
実朝より



これらの和歌が表わすとおり、塩谷朝
業の居城跡、川崎城跡公園には、多くの
梅が植えられており、訪れた多くの人を
楽しませています。そして、そこで採れ
た梅を使った商品も生まれています。
桜が咲くのは、もう少し後。まずは、
梅の香りを楽しんでみるのはいかがでしょうか。

「桜もいいけど、今、梅が咲いてるよ」

清酒十一正宗 「さくら」

やいたブランド認証品

森戸酒造のつくるこの「さくら」は、
東京農業大学短期大学部酒類学研究室の
中田久保教授が、自然界の桜の花から純
粋分離に成功した、新しい香味バランス
が特徴の天然優良酒酵母を使用。“まろ
やかな口あたり”と“キレのよさ”が特
徴。

原酒は、度数が少し高めなので、ロッ
クやお湯割りで楽しむこともできる。



「こんな桜もいかがですか」

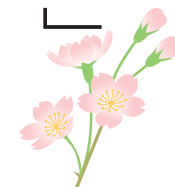

梅にまつわるやいたの伝説より

「梅が久保の地蔵」

江戸時代のころ、日光北街道には、矢板の宿を東に向かい、今の
長峰公園の北側を通っていました。

長峰の坂を登りつめた付近には大きな傘松があり、その下を過ぎ
てしばらく行くと下り坂になります。山道を下った窪地が「梅が久
保」です。そこが沢の方に行く日光北街道と川崎方面に行く道との
分岐点でした。

梅が久保は、むかしは人家もない山の中で、それはそれは寂しい
ところでした。

この梅が久保には、追いはぎが出るというわさがありましたから、
夕方になると人っ子一人通らないほど、うす気味悪いところです。

ここにお不動様が祀られていました。このお不動様は、地元の針
生をはじめ、沢、土屋、安沢、矢板など隣接した地域の有志の人た
ちによって寄進されたもので、台石には名前が彫りつけてあります。
こんな淋しいところにある不動様でしたから、旅人や村の人たちは、
地獄で仏に会ったように安心したのでしょう。いつの間にか赤い
腹掛けが着せられ、頭巾をつけられて地蔵さまのようになってしま
いました。

また、このお不動様は、鼻の先が欠けておりますので、花掛地蔵
(鼻欠地蔵) という美しい名で呼ばれるようになりました。

やがて、この付近を国道が通るようになり、お不動様の土地も買
収されてしまいました。そこで止むなく地元の村の人たちは、国道
の西側の現在地にお不動様を移転して、丁重にお祀りしました。

お不動様はお地蔵様と呼ばれて、今でも参詣者が多く、往時の日
光北街道を訪ねる人も少なくないようです。



矢板武記念館



忠愛 「梅酒」

やいたブランド認証品

富川酒造店の清酒を100%使用
した「梅酒」。合成着色料・香料
を一切使用していない。日本酒と
梅の風味を生かすため、袋絞りで
ゆっくりと絞る。

地元の川崎城跡公園の粒が大きな
青梅をふんだんに使用。日本酒
と梅の実が溶け合い、梅のエキス
がしっかりと抽出されている。



長峰公園

シバザクラ

ハナシノブ科の多年草。北アメリカ東部、南部原産。ハ
ナツメクサともいう。細かく分枝し、地をはうように密生
して茂り、半かん木状となる4月中旬～5月中旬にかけて
見ごろ。



片岡中学校前

第15回

ともなり文芸祭り

ともなり文芸大賞発表

和歌に通じ、後に「信生法師集」などを残した初代川崎城主、塩谷朝業。その朝業公をしのび、平成11年度から開催されています。

2月23日(日)、第15回ともなり文芸祭りが市文化会館で開催されました。23年度から短歌一般の部を全国から募集し、短歌、俳句、川柳、詩の4種目合わせて7835点の作品が寄せられました。その中からともなり文芸大賞、ともなり文芸準大賞、ともなり文芸奨励賞などが選ばれ、発表されました。

記念講演を開催

日本文藝家協会理事長で、宮中歌会始選者でもある歌人の篠弘氏による講演も行われました。「半世紀の女性歌人」と題し、短歌の持つ魅力が話されました。観客の皆さんも真剣に聞き入っていました。



短歌

【小学生の部】
面とられくやし涙がこみあげた
それでもうまい母のおにぎり
片岡小学校四年 中郷 成生

【中学生・高校生の部】
童巻で心配してる友からの
メールが届く母の携帯
矢板中学校三年 奈良帆那美

【一般の部】
家ごとのコンバインにて刈り入れる
結のしきたり失せて久しき
茨城県日立市 高須美智子

俳句

【小学生の部】
朝晴れて昨日の台風うそみたい
那須塩原市立関合小学校五年 郡司 真唯

【中学生・高校生の部】
冬眠をしてみたいなと思う朝
片岡中学校三年 芳賀 花音

【一般の部】
校長似の学校田の案山子かな
宇都宮市 阿久津勝利

川柳

【小学生の部】
勉強のやる気スイッチどこにある
さくら市立氏家小学校三年 長井 亮磨

【中学生・高校生の部】
はじまった節約という母のケチ
矢板中学校三年 島田 晏寿

【一般の部】
親の背をいつか越す気の子の自覚
足利市 篠宮 璋



短歌 小学生の部 中郷 成生さん



短歌 中学生・高校生の部 奈良帆那美さん



俳句 中学生・高校生の部 芳賀 花音さん



川柳 中学生・高校生の部 島田 晏寿さん



詩 小学生の部 藤田 秀哉さん



詩 中学生・高校生の部 高橋 俊裕さん



詩 一般の部 和田 和子さん

写真は当日ご出席いただいた矢板市在住の方です

詩

【小学生の部】
ぼくは忘れない

矢板小学校六年 藤田 秀哉

夏休みに訪れた 石巻市
ぼくは いろいろなものをみた

ぼくは忘れない
コンクリートの柱が折れ かべがたおれた
大川小学校
集会所の屋根はほとんどなくなっていた
流された子も思っ お母さんたちが
植えたひまわりがさいていた

ぼくは忘れない
高台の一階まで津波が来ていた
女川町立病院
病院の前のビルが横だおしになっていた
家はみんな流され 土台だけが残っていた

ぼくは忘れない
火事で焼けてしまった 門脇小学校
六・九メートルの津波の高さをしめす鉄の
棒
ボランティアの人たちが植えた花だんが
あった

ぼくは忘れない
プレハブの建物でおみやげを売っている
おばさんたち
仮設住宅で人形を作っていた人々
津波で被害を受けた 石ノ森まんが館の
スタッフ
みんなふつうに役立てようと努力していた
ぼくは忘れない
ぼくにできることは 被災した人たちを
忘れないことだから

【中学生・高校生の部】
自然と人間の関係

矢板中学校三年 高橋 俊裕

自然はいつも穏やか
僕たちの身勝手な行動や行為を
いつも静かに見守り
人間に恩恵を与える

そんな自然もいつも穏やかではない
人間の身勝手な行動や行為に
まれに怒り 悲しみ
人間に罰を与え 警告をしているのだ

しかし人間は気づいていない
自然のバランスを破壊していることを
自然からの警告が終われば
また身勝手な行動や行為を始める

自然は警告の数を増やしている
自らの状態と有難みを知ってもらおうた
めに
警告は人間が引き起こしたものだ
自然と人間は密接な関係であると

【一般の部】
乗り越えて

矢板市 和田 和子

梨の花咲く頃
今までの暖かさを押しし
寒波が襲う

一晩中風車をまわし梨を守る
木の根元に火を置き梨を守る
二日目も繰り返す
三日目の夜 雨が降り

今夜は大丈夫と思つた翌朝
朝日を受けた真っ白な花びらから
ぼとりとずくが落ちる
そして透明になりうなだれる
たつた一夜のうちに凍てつき

うなだれた花たち
花びらが落ちたばかりの小さな実は
あまりの寒さにやけどを負い
やがて黒ずみ地面に落ちる
今年の収穫はだめかもしれない
ため息混じりにつぶやく言葉が
沈んでいく

凍てつく夜を耐えた花たちが
凍てつく夜を耐えた実たちが
傷ついた所があれば自らをいやし
太陽の日ざしをいっばいに受け
雨や大地の恵をいっばいに受け
やとと収穫の時期を迎える
うちの梨を楽しみにして
毎年顔を見せてくれる人たちに
なんとか答えることができた
笑顔とともにつぶやく言葉が
広がっていく

新春講演会

「泉地区」

1月13日(祝)、泉公民館で「お金の世界」から「いのちの世界へ」と題し、福島県飯館村長 菅野典雄氏の講演会が開催されました。菅野村長からは、福島第一原子力発電所の事故により崩れた、村のコミュニティを再生する難しさや、今後のまちづくりの展望などが話されました。ユーモアを交えながらの話には、講演が終わった後も、多くの質問が出るなど大盛況の会となりました。



「片岡地区」

1月26日(日)、片岡公民館で「医療と介護の連携を目指して」をテーマに講演会が行われました。1部では、「介護保険制度の仕組みと利用者の心得」を栃木県高齢対策課の矢古宇豊氏から、2部では「介護保険施設の選び方」について宇都宮短期大学の古川和稔氏から話がありました。高齢化社会において介護という誰にも身近に起こりうる話題に、会場の皆さんは真剣に耳を傾けていました。



矢古宇 豊 氏



古川 和稔 氏

市民力顕彰

矢板市の誇りとなる業績をあげ、市民に明るい夢と希望を与えた個人や団体に対して贈られる市民力顕彰。この度、顕彰を受けた5組の皆さんをご紹介します。



矢板中央高等学校 サッカー部

全国高校サッカー選手権大会栃木大会で優勝し、2年ぶり5度目の本大会に出場した。



矢板花の会

多年にわたり、長峰公園を中心に矢板駅前や道路で花木植栽や除草作業を実施して、まちの環境美化に努めている。



加治佐 博昭

IPC公認2013ジャパンパラ陸上競技大会 男子T11クラス5000mにて優勝した。



笹沼 菜奈

全国高校女子硬式野球選手権大会にて優勝。2014年女子野球ワールドカップの強化選手に選考され、第6回宮崎大会2014への出場を目指している。



笹沼 悠司

第58回全日本実業団対抗駅伝競走大会に出場し、第55回栃木県郡市町対抗駅伝競走大会において6区の区間賞を獲得した。

市民力を発揮し、各方面で活躍されている方がいましたら、ぜひご推薦ください。(敬称略)
 ・社会活動や学術・文化、スポーツなどで市の誇りとなるような功績をあげ、市民に夢や希望を与えた方
 ・長年にわたり、人々の模範となるような善行を行っている方

※選考委員会で決定いたします。
 問い合わせ/総合政策課 秘書政策班 ☎(43)1112

AEDで人命救助

1月24日(金)、塩谷広域行政組合で、自動体外式除細動器(AED)を使い、心肺停止状態の男性を救助した5人が表彰されました。皆さんは、矢板運動公園でグラウンド・ゴルフの最中に倒れた男性を、公園内に設置してあったAEDを使用し心臓マッサージを行うなど見事な連携により救助しました。

皆さんは、「無我夢中だったが助かって本当によかった。」と話していました。また、高橋消防長からは、「冷静で的確な対応が命を救った。感謝したい。」との話がありました。

左から上野弘さん、吉沢実さん、川崎久さん、栗原智子さん、和気勝智さん



関八州太鼓まつり

1月26日(日)、文化会館大ホールで、関八州太鼓まつりが開催されました。この太鼓まつりは、各団体の技術と和太鼓の知名度向上を目指し、(公)日本太鼓財団関東連絡協議会が主催し行われているもので、今年で6回目の開催となります。今回は、市制施行55周年を迎えた矢板市をより盛り上げようと開催地に選ばれました。地元矢板市から「野州轟一番太鼓」が出場するなど、同財団の各支部が選出した一般、ジュニアそれぞれ6チームが磨き上げた技を披露してくれました。満員となった会場からは、大きな歓声が上がっていました。



新春のマラソン

1月19日(日)、今年で36回目となる片岡地区コミュニティ新春マラソン大会が開催され、過去最高の339人の方が参加しました。今年もプロバスケットボールチームの「リンク栃木ブレイクス」の選手が参加し、フリースロー大会、サイン会を行うなど参加者と交流を深めていました。走り終わった後には、婦人会の皆さんによる豚汁が振る舞われました。参加者からは、また来年も参加したいとの声が上がっていました。

各クラスの優勝者

種目	氏名
小学生1、2年男子	佐藤友拓(さくら市)
女子	岩崎有沙(片岡小2年)
小学生3、4年男子	岡崎俊也(さくら市)
女子	大和田莉央(片岡小3年)
小学生5、6年男子	宮下拓磨(那須塩原市)
女子	和気紗花(矢板小5年)
中学生男子	富本将史(片岡中2年)
女子	渡邊未嶺(片岡中2年)
一般男子	渡部裕太(大田原市)
女子	鷹崎晃子(真岡市)
家族マラソン	疋田知希・孝路(宇都宮市)



「俳句いろはかるた」で熱戦

1月25日(土)、矢板武記念館で「第1回矢板市俳句いろはかるた大会」が開催されました。9チーム27人が参加し、野中さん親子が見事優勝しました。

大会結果は、市ホームページでお知らせしていません。



第29回 やいたみんなのつどい

2月16日(日)、文化会館小ホールで「第29回やいたみんなのつどい」が開催されました。今年、「ふれあえる居場所づくりを始めよう～地域社会の中で生き生きと～」をテーマに、矢板の「居場所づくり」について考えました。

講演会では、(公財)さわやか福祉財団の鶴山芳子氏から、居場所の必要性和その効果、そして、具体的な居場所の作り方をご講演いただきました。

「地域社会の中で生き生きと」暮らしていくために、一人ひとりができることから実践していきましょう。

ご来場ありがとうございました
問い合わせ/生涯学習課 ☎(43)6218



ご来場ありがとうございました

募集 スポーツ・文化・ボランティア・地域活動 スポーツ安全保険

スポーツ安全保険とは、スポーツ・文化活動・ボランティア活動・地域活動などを行う5人以上のグループを対象として、活動場所への往復を含めたグループ活動中の傷害事故と賠償責任を負う事故を補償するものです。

また、急性心不全などの突然死に対しては、葬祭費用が支払われます。

保険期間/4月1日～平成27年3月31日(1年間)

※4月1日以降の申し込みの場合、掛金振込日の翌日から平成27年3月31日までとなります。

掛金/年1人800円から1,850円(掛け捨て)
※活動内容により異なります。危険度の高いスポーツ活動は最高11,000円

申込方法/市生涯学習課にある加入依頼書にご記入の上、足利銀行または郵便局でお申し込みください。

問い合わせ/
(財)スポーツ安全協会栃木支部 ☎028(622)7878
市生涯学習課 ☎(43)6218

募集 作品集回

▼種目/短歌
▼募集先/〒329-2165 矢板市矢板106番地2 生涯学習課
※作品の前に「種目」作品の後に「氏名」をお書きください。

文芸 詩

育児放棄の猫

動物達は総て人間よりも
情愛が濃い そのことは現実に於いても
周知の通りである
が、或る日突然わが家の猫は
生後間もない子猫二匹の子育てを
放棄してしまった
見兼ねた私が母親代わり
朝な夕なに 牛乳を温めて与える
人の気配を感じ取り待っている
近頃は子猫用の餌に缶詰を
混ぜて与える 足元に愛らしい声と
仕種でまわりつく 朝夕の
多忙な時間でも そんな姿が
いとおいしく癒されている
まさか猫の世界にも
人間社会のように虐待や
育児放棄があるのではと…

「評」猫が子育てを放棄したことにより、猫の心理をよく観察をし、詩を構築している。

村上 周司 選
和地 由紀子

募集 矢板武記念館の蔵を活用した まちづくりプランを提案します ～第10期生 矢板武塾まちづくりプラン発表会～

矢板武塾とは？

幕末から明治にかけて活躍し、市の基礎を築いた「矢板武」。その精神を受け継ぎ、現代のまちづくりについて共に学び、実践していくことを目指したまちづくり塾で、今回で10期目となります。

今年のテーマは、「矢板武記念館の蔵の再生」。このテーマの実現に向けて、6人の塾生が蔵を活用し、まちなか活性化を目指す事業計画を提案します。

参加型の発表会

参加者の皆さんが「共感できる」「一緒にやってみよう」と思った時は、労働力や知識の提供などの人的支援、あるいは資金・物的な支援を意思表示して、計画の実現をお手伝いください。

日時/3月16日(日)

場所/矢板武記念館

内容/13:00～ 蔵のお披露目会

(蓄音機演奏、駄菓子販売、飲み物提供)

13:30～ 音楽コンサート

14:00～ プラン発表会

申込みは必要ありませんので、直接会場までお越しください。駐車場は市役所をご利用ください。

問い合わせ/生涯学習課 ☎(43)6218



↑プラン発表会場

↑蔵お披露目会場

開催 矢板武塾10期生企画第1弾 「今昔蔵語～昭和の矢板、まちなか写真展」

昭和時代の矢板の中心市街地の写真(約40点)と、現在の同じ場所とを比較して展示します。懐かしい白黒写真を見ながら、当時の思い出を語り合いませんか？

期間/3月21日(祝)～4月20日(日)

場所/矢板武記念館 土蔵展示室

時間/10:00～15:00(月・火曜日休館)

*シダレザクラのライトアップ期間中は

21:00(入館は20:30)までで、休館日なし。ライトアップについては、市ホームページでお知らせします。

そのほか/矢板武記念館の入館料(一般100円、学生50円)が必要です。

※駐車場は市役所をご利用ください。

問い合わせ/生涯学習課 ☎(43)6218

HP <http://www.city.yaita.tochigi.jp>



開催 矢板市立郷土資料館市民作品展 「第二回 棚田写真コンテスト 写真展」

期間/3月15日(土)～29日(土)

場所/郷土資料館 多目的ホール

内容/平野に所在する兵庫畑の棚田は、「残したいとちぎの棚田21」に選定されています。今回の

写真展では、今年度の棚田写真コンテストに入選した13点の作品を展示します。ぜひご覧ください。

問い合わせ/郷土資料館 ☎(43)0423

塩谷郡市
医師会
リレーコラム



◆ご意見、ご質問、取り上げてほしい病気などありましたら、〒329-1312 さくら市桜野1319-3 さくら市氏家保健センター内 塩谷郡市医師会までお便りをお寄せください。
◆問い合わせ／塩谷郡市医師会 ☎028(682)3518

第7回 レビー小体型認知症(DLB)について

松村 茂
医療法人誠之会氏家病院院長
(さくら市)

我が国での65歳以上の方のうち、認知症の人は2012年時点で約462万人に上ることは先にお話ししましたが、その認知症にもいくつかのタイプがあります。最近まで日本で認知症と言えばアルツハイマー型認知症、脳血管性認知症が二大認知症とされてきましたが、今回お話しするレビー小体型認知症(Dementia with Lewy Bodies:DLB)は、1976年に日本で発見され世界に知られるようになった認知症の1つで、現在ではアルツハイマー型認知症に次いで多い認知症であり、これも含め三大認知症と言われています。

それではレビー小体型認知症(DLB)とは、どんな認知症なのでしょう？ここでは、症状を中心にお話ししていきたいと思えます。もちろん、認知症の1つですから物忘れの症状は出ますが、特徴的なのは、初期より妄想や幻覚、特に幻視が現れることです。幻視とは、実際に存在していないものがあるものとして生々しく見える症状で、「死んだ親が枕元に現れる」「壁に虫が這っている」などと訴えます。また、ハンガーに掛かったジャケットを見て「誰か人がいる」と錯覚を起

こすこともあります。物忘れの症状よりも幻覚症状が目立つと、認知症とは思われずに違う精神疾患に誤診されてしまう可能性もあります。症状は変動が大きく、日によって、時間によって平穏なときもあれば、興奮・錯乱など不安定なときもあるのも特徴の一つです。また、もう一つの大きな特徴は、パーキンソン病のような歩行の障害や体のこわばりを伴うことで、そのために転倒の危険性はかなり高く、けがや骨折を起こし寝たきりになってしまうことがアルツハイマー型認知症の方より10倍も早いといわれています。その他の特徴としてはレム睡眠行動障害として、睡眠中に大声で怒鳴ったり、叫んだり、暴れたりする異常行動、自律神経症状として、立ちくらみや便秘、尿失禁、汗を異常にかく等、病初期にうつ状態が現れやすい、などがあります。

以上のような症状があり、この病気かなと思われたら、ぜひ専門医を受診してください。適切な治療を受けることで症状を改善できる可能性があり、介護する方にとっても、介護がずいぶん楽になるかもしれません。

ねんきん

国民年金の手続きはお済みですか？

会社を退職されたときは国民年金の届出が必要です！

20歳以上60歳未満の方は、国民年金への加入が法律で義務付けられています。会社を退職されたときは、第2号被保険者(厚生年金)から第1号被保険者(国民年金)への変更の届出が必要となります。

※ 第3号被保険者(第2号被保険者に扶養されている配偶者)であった方についても、第3号被保険者から第1号被保険者への変更の届出が必要となります。

○手続き窓口

矢板市市民課で手続きしてください。

○手続きに必要なもの

①年金手帳 ②資格喪失証明書や退職証明書 ③認印(本人が申請する場合は不要)
※同世帯で代理申請する場合は、代理人の身分証明書(運転免許証など)も必要です。

保険料の免除制度があります！

保険料を納めることが困難な場合には、申請によって保険料の納付が免除される制度があります。また、退職(失業)による特例免除もあります。

問い合わせ／大田原年金事務所 ☎(22)6313

矢板市市民課 ☎(43)1117 FAX(43)5962

すこやか矢板21シリーズ⑥4 子宮がん～検診で早期発見を！～

3月は「女性の健康づくり月間」です。「まだ若いから」「恥ずかしいから」「面倒だから」と子宮がん検診を受けずにいませんか？子宮がんは、早期に発見できれば治る可能性が高いがんです。早期に発見して治療につなげられるよう、がん検診を

受けましょう。子宮がん検診は、20歳以上の方が対象です。現在、平成26年度の検診の申し込みを受け付けています。検診をご希望の方は、健康増進課までお申し込みください。

《子宮がん検診について》

実施方法	集団検診	個別検診
実施期間	5月～11月	年間を通じて
検査内容	子宮頸部検診	子宮頸部検診 子宮体部検診
検査料金	700円	頸部700円、 頸部・体部2,200円

※個別検診で受診できる医療機関は、矢板市と契約している医療機関です。

※70歳以上の方は個人負担はありません。

《子宮がんとは・・・》

子宮がんには、子宮頸がんと子宮体がんの2種類があり、発生場所や特徴が異なります。

子宮頸がん

- ・子宮頸部(膣に近い部分)に発症する
- ・ヒトパピローマウイルスの感染が主な原因
- ・30～40歳代に多い
- ・20～30歳代でも急増している

子宮体がん

- ・子宮の奥にある体部の内膜に発症する
- ・閉経後に発症することが多い
- ・50～60歳代に多い

早期発見が決め手の“子宮がん”
多くの方に検診を受けて
いただきたいナリ！！



問い合わせ／健康増進課 ☎(43)1118

「歯のはなし」その④2

口の臭いで不快を感じたことはありませんか？
口臭には大きくわけて2つあります。
1つは病的口臭・・・虫歯や歯周病など歯科的な問題があったり、歯石がたっぷりついていると強くなる口の臭い。内科的な病気の症状としてあらわれることもあります。
2つめは生理的口臭・・・老若男女、健康状態とは関係なく起こる口の臭い。誰でも生活のリズムや習慣、精神状態に応じて臭いが発生します。
誰にでもあるので『実は口の臭いを気にしている』と言う人も落ち込まないで大丈夫です。大切なのは、
どういう時に生理的口臭が起きやすいかということを知ることです。

主に生理的口臭が起きやすいのは、
1)朝起きたばかりの時。寝てる間は口の中の細菌が増えやすく、口も渇きやすいからです。
2)空腹の時。
3)精神的な不安や緊張を感じる時。
4)疲れがたまった時。
5)思春期の時期。ホルモンの変化によって引き起こされます。
6)食べ物(ニンニクなど)、アルコールを摂取した時。
7)女性の場合、生理や妊娠をしている時。
生活のさまざまな場合に関係してくるのが口臭です。
歯に関する疑問や質問は健康増進課 ☎(43)1118



日 月 火 水 木 金 土

2014

4

April

子育て情報

各種相談

当番医

当番 = 矢板市休日当番医
※塩谷病院は小児科を除く

夜間 = 塩谷地区おとな・子ども
夜間診療室

[診察の内容、時間等は、患者
さんの状態、医療機関によりま
すので、必ず電話でご確認の
上、受診してください。]

窓口延長 = 市役所窓口
延長日
~19:00

市民課 ☎(43) 1117
税務課 ☎(43) 1115
福祉高齢課 ☎(43) 1116
子ども課 ☎(44) 3600
健康増進課 ☎(43) 1118

心配 = 心配ごと相談
9:00~13:00
☎きずな館
☎社会福祉協議会
☎(44) 3000

結婚 = 結婚相談窓口(要予約)
10:00~12:00
☎きずな館
☎やいた未来
クラブ事務局
☎(44) 3000

矢板時間 = ラジオ番組
「矢板時間」
(ヤイタジカン)
13:30~14:47
レディオベリー (FMとちぎ) 76.4FM
観光イベント情報、おすすめ
スポットの紹介など

場 = 場所 対 = 対象
内 = 内容 定 = 定員
受 = 受付 費 = 費用
予 = 予約 申 = 申込期間
持 = 持ち物
問 = 問い合わせ

自動交付機ご利用時間

平日 8:30~18:30
土日祝日 8:30~17:00
窓口延長日 8:30~19:00
問市民課 ☎(43) 1117

行政相談
9:00~13:00
場 矢板市きずな館
問 総合政策課 ☎(43) 1112
心配

6
当番 上田医院 ☎(43) 7766
9:00~12:00 14:00~17:00
塩谷病院 ☎(44) 1155
17:00~19:00
夜間 診療室しおや ☎(44) 1155
18:30~21:30

7 4カ月児健診
受 13:00~13:30
対 平成25年11月生
場 市保健福祉センター
交通事故相談
10:00~12:00 13:00~15:00
場 市保健福祉センター2階相談室
問 生活環境課 ☎(43) 6755
窓口延長

8 矢板時間
13:30~
乳幼児健康相談(無料・要予約)
受 13:30~14:30
場 市保健福祉センター
内 身体測定・健康相談
人権相談 10:00~15:00
場 市保健福祉センター2階相談室
問 生活環境課 ☎(43) 6755
心配

9
10カ月児健診
受 13:00~13:30
対 平成25年6月生
場 市保健福祉センター
育児教室 グレープコース
受 13:00~13:15
対 平成25年9月~10月生
場 矢板公民館
内 栄養士の話、離乳食の調理
と試食(中期)
心配

13
当番 村井医院 ☎(43) 0064
9:00~12:00 14:00~17:00
塩谷病院 ☎(44) 1155
17:00~19:00
夜間 診療室しおや ☎(44) 1155
18:30~21:30

14
窓口延長

15 矢板時間
13:30~
1歳6カ月児健診
受 12:50~13:20
対 平成24年10月生
場 市保健福祉センター
3カ月児健診
受 13:00~13:30
対 平成26年1月生
場 市保健福祉センター
心配

16
3歳6カ月児健診
受 12:50~13:20
対 平成22年10月生
場 市保健福祉センター
育児教室 アップルコース
受 13:00~13:15
対 平成25年11月~12月生
場 市保健福祉センター
内 事故防止
心配

20
当番 山田クリニック ☎(48) 1212
9:00~12:00 14:00~17:00
塩谷病院 ☎(44) 1155
17:00~19:00
夜間 診療室しおや ☎(44) 1155
18:30~21:30

21
健康栄養相談(無料・要予約)
9:00~12:00 13:00~16:00
場 市保健福祉センター
内 栄養相談・健康相談
予 問 健康増進課 ☎(43) 1118
窓口延長

22 矢板時間
13:30~
1歳6カ月児健診
受 12:50~13:20
対 平成24年10月生
場 市保健福祉センター
3カ月児健診
受 13:00~13:30
対 平成26年1月生
場 市保健福祉センター
心配

23
乳幼児健康相談(無料・要予約)
受 13:30~14:30
場 市保健福祉センター
内 身体測定・健康相談・
栄養相談
多重債務者相談/消費生活相談(要予約)
月曜~金曜(祝日を除く) 9:00~12:00 13:00~16:00
場 市消費生活センター(生活環境課内) 予 問 生活環境課 ☎(43) 6755
心配

27
当番 池田クリニック ☎(43) 0207
9:00~12:00 14:00~17:00
塩谷病院 ☎(44) 1155
17:00~19:00
夜間 診療室しおや ☎(44) 1155
18:30~21:30

28
窓口延長

29 矢板時間
13:30~
当番 佐藤病院 ☎(43) 0758
9:00~12:00 14:00~17:00
塩谷病院 ☎(44) 1155
17:00~19:00
夜間 診療室しおや ☎(44) 1155
18:30~21:30
心配

30
<memo>
予約・問い合わせ 子ども課 ☎(44) 3600

<memo>
・小中学校始業式 4/8(火)
・中学校入学式 4/9(水)
・小学校入学式 4/10(木)

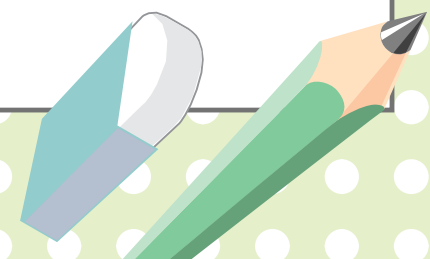



親子で遊ぼう

～就学前のお子さんと保護者が対象～ 予…予約が必要です

泉保育所 ☎(43)0435

【おともだち、だいすき】予
日時／4月25日(金)10:00～11:30
内容／保育所の子と遊ぼう。

子育て支援Mori(こどもの森こころ保育園) ☎(48)1966

【ようこそ森へ。森ってこんなとこです】予
日時／4月15日(火)10:00～11:00
内容／一年間の子育て支援についてのお話と、お友達と顔合わせをします。

つくし保育園 ☎(43)2411

【ようこそ、“つくしんぼ広場”へ】予
日時／4月10日(木)10:00～11:30
内容／26年度の“ひろば”説明後、皆で遊びましょう。
【手作りおやつを作ってみよう!】予
日時／4月24日(木)10:00～11:30
内容／お子様と一緒に簡単なおやつ作りをしましょう。

ちゅーりっぷ保育園 ☎(44)0763

【ちゅーりっぷへようこそ】予 ※5日前までに予約
日時／4月23日(水)10:00～11:00
内容／園舎探検&茶話会

ぴっころ保育園 ☎(43)0266

【みんなでぴっころデビュー】予
日時／4月17日(木)10:00～12:00
内容／クッキーを作って春のお茶会をしよう!
参加費／100円

矢板幼稚園 ☎(43)0470

【イースターのたまごさがしゲーム】予
日時／4月24日(木)10:00～11:30
内容／宝さがしあそびをしましょう。

すみれ幼稚園 ☎(44)2390

【はじめまして、よろしくね!】予
日時／4月7日(月)10:00～11:30
内容／子どももママも、友達作ろう。
参加費／200円
【ちびっこたちの体操教室】予
日時／4月25日(金)10:00～11:30
内容／専門講師による親子向け教室
参加費／200円

かしわ幼稚園 ☎(43)5830

【げんキッズ】予
日時／4月11日(金)10:00～11:00
内容／リトミック
参加費／200円
【おはなしでてこい】予
日時／4月18日(金)10:00～11:00
内容／絵本や紙芝居などの読み聞かせと工作遊び
参加費／200円
【一緒にあそぼう】予
日時／4月25日(金)10:00～11:30
内容／はじめの一步(ふれあいあそび)
参加費／200円



子育てサロン

～お子さん連れで一緒におしゃべりしませんか～
0歳から対象となっています。お気軽にご利用ください。

矢板幼稚園 エンジェル ☎(43)0470

日時／4月15日、22日(火) 10:00～11:30

子育て支援センター(泉保育所内) ☎(43)0435

日時／4月14日、21日、28日(月)
10:00～11:30

すみれ幼稚園 ホットルーム ☎(44)2390

日時／4月23日、30日(水)
10:00～11:30
*随時カウンセラーによる相談あり
毎週(土)は園庭開放

こどもの森こころ保育園 ☎(48)1966
つくし保育園 ☎(43)2411
ぴっころ保育園 ☎(43)0266

“子育て広場”として、子育て支援センター室を開放しています。
平日10:00～15:00

かしわ幼稚園 ブチ・フレンド ☎(43)5830

日時／4月7日、21日(月) 10:00～11:30

矢板市ファミリーサポートセンター ～地域の人に頼ろう～

ファミリーサポートセンターは、地域全体で子育て家庭をサポートすることを目的として設置されました。会員登録による組織化を図り、お互いに助け合いながら育児支援を行う有償のボランティアです。

矢板市では平成21年度から取り組んでいます。自分の空いている時間を使って、子育てのサポートをしてみませんか？参加をお待ちしています。

◆平成25年度に行った主な活動

- 5月 ファミサポだより9号発行
第9回講習会（24人参加）
*子どもの健康管理などについて
- 6月 第13回会員交流会（29人参加）
*スコーン作り
- 7月 第6回スキルアップ研修会（6人参加）
*「普通救命講習Ⅰ」再講習会
- 10月 第14回会員交流会（14人参加）
*押花でレースペーパーティマト
コースター作り
ファミサポだより10号発行
- 12月 第15回交流会（29人参加）
*石下有美先生のクリスマスコンサート

◆平成25年度支援活動状況

4～6月	7～9月	10～12月	計
76件	53件	105件	234件



事前打ち合わせの様子



支援活動中の様子



第13回交流会(スコーン作り)



第14回交流会(押花)



第15回交流会(クリスマスコンサート)

問い合わせ／社会福祉協議会(きずな館) ☎(44)3000

1月31日現在の
会員数

提供会員	89人	依頼会員	145人	両方会員	23人	合計	257人
------	-----	------	------	------	-----	----	------

4月1日から防災行政無線の運用を開始します

平成25年度から電波調査を含めた試験運用を行っていましたが、整備工事が完了しましたので、平成26年度から本格的に運用を開始します。なお、12時と18時の定時報については引き続き実施します。

この運用開始に合わせ、全国瞬時警報システム(J-アラート)*を通じて国から伝達される緊急情報に関する放送を開始します。

また、全国瞬時警報システムから放送される内容は、矢板市メール配信サービス登録者に対しては同時にメール配信されます。

放送内容は電話(43-5151)で確認することができますのでご利用ください。

全国瞬時警報システム(J-アラート)…弾道ミサイル情報、津波情報、緊急地震速報など、対処に時間的余裕のない事態に関する情報を、人工衛星を用いて国から送信し、住民まで緊急情報を瞬時に伝達するシステム



問い合わせ／総務課 防災管財班 ☎(43)1113

水道料金・下水道使用料の消費税改正について

4月1日から水道料金等に係る消費税率が5%から8%に引き上げられます。

○水道料金(1ヵ月分)

口径	基本料金(税抜)	従量料金(税抜)	基本料金(旧税率5%)	従量料金(旧税率5%)	基本料金(新税率8%)	従量料金(新税率8%)
13mm	1,400円	10m ³ を超える分 1m ³ につき 150円	1,470円	10m ³ を超える分 1m ³ につき 157.5円	1,512円	10m ³ を超える分 1m ³ につき 162.0円
20mm	2,200円		2,310円		2,376円	
25mm	3,600円	1m ³ につき 150円	3,780円	1m ³ につき 157.5円	3,888円	1m ³ につき 162.0円
30mm	5,300円		5,565円		5,724円	

※水道料金の支払金額は、基本料金と従量料金を合算した額に消費税率を乗じて得た額となります。(計算の結果10円未満の端数が出た場合は、切り捨てとなります。)

※上記以外の口径の水道料金及び水道加入金については、ホームページでご確認ください。

○下水道使用料(1ヵ月分)

汚水量	税抜	旧税率(5%)	新税率(8%)
10m ³ まで(基本使用料)	1,200円	1,260.0円	1,296.0円
10m ³ を超え20m ³ まで	1m ³ につき130円	1m ³ につき136.5円	1m ³ につき140.4円
20m ³ を超え30m ³ まで	1m ³ につき140円	1m ³ につき147.0円	1m ³ につき151.2円
30m ³ を超え50m ³ まで	1m ³ につき150円	1m ³ につき157.5円	1m ³ につき162.0円
50m ³ を超え100m ³ まで	1m ³ につき170円	1m ³ につき178.5円	1m ³ につき183.6円
100m ³ を超えるもの	1m ³ につき180円	1m ³ につき189.0円	1m ³ につき194.4円

※下水道使用料の支払金額は、基本使用料と超過使用料を合算した額に消費税率を乗じて得た額となります。(計算の結果10円未満の端数が生じた場合は切り捨てとなります。)

※農業集落排水、クリーン矢板排水についても使用料は同じとなります。

【水道料金、下水道使用料の経過措置について】

- ① 4月1日前から継続して水道(下水道)を使用していて、4月30日までの間に初めて料金の支払金額が確定するものについては、旧税率(5%)が適用されます。
- ② 4月1日前から継続して水道(下水道)を使用していて、4月30日後に初めて料金の支払金額が確定するものについては、以下により算出した部分について旧税率(5%)が適用されます。

$$\text{経過措置対象部分} = \frac{\text{4月1日以後初めて支払う金額}}{\text{前回検針日から4月30日までの期間の月数}} \times \frac{\text{前回検針日から4月1日以後初めての検針日までの期間の月数}}{\text{前回検針日から4月30日までの期間の月数}}$$

※月数は暦に従って計算し、1月に満たない端数を生じたときは1月とします。

- 4月1日前から水道(下水道)を使用をしていて、4月1日以後初めての検針が、4月検針の方は、①により旧税率が適用されます。5月以降の検針の方は、②により消費税額が算出されます。
- 4月1日以降に水道(下水道)の使用を開始された方は、8%税率で消費税額が算出されます。

問い合わせ/上下水道事務所 ☎(44)1511
HP <http://www.city.yaita.tochigi.jp>

上下水道事務所からのお知らせ

水道メーター器交換の実施

計量法に基づく検定期間が満了となる水道メーター器を交換します。交換対象のお宅には検針員を通じて事前にお知らせし、交換作業は「メーター交換」の腕章をつけた矢板市指定水道工事業者が行います。なお交換作業中は断水となりますが、ご協力をお願いします。

また、交換に際して立会いは不要ですが、宅地内へ立ち入りますのでご了承ください。交換費用は無料です。

交換期間/

水道料金偶数月納付の方
4月16日(水)~11月10日(月)
水道料金奇数月納付の方
5月16日(金)~12月10日(水)

問い合わせ/矢板市上下水道事務所

☎(44)1511
矢板市上下水道料金お客様センター
☎(40)0373

軽自動車、バイク、トラクターなどの廃車、変更手続きはお済みですか？

手続きは、4月1日(火)までに

軽自動車税は、毎年4月1日に登録されている車両に課税されます。使えなくなったり、譲ったりして車両はないのに、廃車や名義変更などの手続きを

忘れていませんか。4月1日までに手続きしないと、平成26年度軽自動車税が課税になります。忘れず、お早めに手続きしてください。

車の種類	問い合わせ
原動機付自転車 (125cc以下のバイクなど)	矢板市税務課 ☎(43)1115 ※廃車手続きには、所有者の印鑑とナンバープレートが必要です。(ナンバープレートを紛失した場合は、弁償代として200円かかります。)
小型特殊自動車 (コンバイン、トラクターなど)	
2輪の軽自動車・小型自動車 (125ccを超えるバイクなど)	関東運輸局栃木運輸支局 ☎050(5540)2019 ※アナウンスが流れます 宇都宮市八千代1-14-8
4輪の軽自動車	軽自動車検査協会栃木事務所 ☎028(645)5161 宇都宮市西川田本町1-2-37

お買い物・ご用命は矢板市内で!

つじの郷 矢板

被災者生活再建支援金の申請期間延長について

東日本大震災により、居住する住宅に大きな被害を受けられた方に交付される支援金の申請について、国の支援金の締切が延長となりました。まだ手続きがお済みでない方は申請期間内に手続きをお願いします。

対象となる世帯／

- ・住宅が「全壊」または「大規模半壊」のり災証明を受けた世帯
- ・住宅に被害が生じ、やむを得ず解体した世帯

国の支援金制度申請締切り

平成27年 4月10日

※詳細についてはお問い合わせください。

申請・問い合わせ／

都市建設課 ☎(43)6212

重度障がい者、高齢者の方へ 平成26年度分 福祉タクシー券交付申請受付開始

3月18日(火)から ※土・日・祝日を除く

受付時間／8:30～17:15

対象者／市内在住で次のいずれかに当てはまる方

- ①身体障害者手帳の等級が1級または2級の方、3級で下肢または体幹の機能障がいがある方
- ②療育手帳の等級がA1またはA2の方
- ③精神障害者手帳の等級が1級または2級の方
- ④85歳以上の方
- ⑤80歳以上85歳未満で世帯全員が市民税非課税の方

助成額／タクシー利用1回につき基本料金分

利用回数限度(年間)／

障がい者の方は48回分(月4回分で計算)

高齢者の方は24回分(月2回分で計算)

必要なもの／

障がい者の方は「手帳」と「印鑑」

高齢者の方は「身分証明書(保険証・運転免許証等)」と「印鑑」

※代理申請の場合は代理の方の印鑑も必要です。

申請・問い合わせ／福祉高齢課 ☎(43)1116

FAX(43)5404

野良猫にエサを与えている方へ



野良猫を見かけて、「お腹空いていないかな?」と思いやる優しい気持ちはとても大切です。

しかし、エサだけを与える行為は優しい気持ちとは逆に、次のとおり、多くの命を不幸にするほか、ご近所に迷惑をかけているかもしれません。

1. 不妊手術をしていない猫が外で生活し、妊娠すると年間8匹程度の子猫を出産するとされ、その子猫達の多くは餓死や交通事故のほか、猫同士のケンカや病気などで亡くなっています。
2. 増えてしまった猫のフンや鳴き声などによりご近所に迷惑をかけ、近隣トラブルにつながるケースが多くなっています。

なお、野良猫にエサを与える方は、一般的に飼い主とみなされます。

エサを与えている猫・その猫から生まれる多くの子猫のことを十分に考え、責任ある行動を心掛けてください。

○人と動物が安全で快適な生活を送ることができるようご協力お願いいたします。

※平成26年度より、狂犬病予防集合注射は春季の実施になります(秋季は実施しません)。日時、場所などは4月号の広報やいたにてお知らせします。

問い合わせ／生活環境課 ☎(43)6755

4月は固定資産税縦覧期間です 4月1日(火)～30日(水)

(1)土地・家屋価格等縦覧帳簿の縦覧【期間中のみ縦覧できます。無料】

固定資産税納税者は、「自己の土地または家屋の価格」のほか、「市内のほかの土地または家屋の価格」が確認できます。

縦覧期間	4月1日(火)～30日(水) 8:30～17:15(土・日・祝日を除く)		
縦覧場所	市役所 税務課(本館2階)		
縦覧できる方	縦覧できる帳簿	縦覧に必要なもの	
縦覧できる帳簿	固定資産税納税者 納税管理人 納税者と同居の親族	・固定資産税(土地)の納税者 →土地価格等縦覧帳簿	・納税者の納税通知書または課税明細書 ・縦覧者の本人確認の書類(運転免許証・健康保険証等)
縦覧に必要なもの	納税者の代理人	・固定資産税(家屋)の納税者 →家屋価格等縦覧帳簿	・納税者の納税通知書または課税明細書 ・代理人の本人確認の書類(運転免許証・健康保険証等) ・委任状
縦覧手数料	無料(帳簿のコピーはいたしません)		

(2)固定資産課税台帳の閲覧【上記縦覧期間中のみ無料】

閲覧期間	通年 8:30～17:15(土・日・祝日を除く)		
閲覧場所	市役所 税務課(本館2階)		
閲覧帳簿	固定資産課税台帳(記載事項:縦覧帳簿に記載された事項、課税標準額※1など)		
閲覧できる方	閲覧できる帳簿	閲覧に必要なもの	
閲覧できる帳簿	①固定資産税の納税義務者	納税者 免税点未満の所有者 ※2	・納税者の納税通知書または課税明細書・本人確認の書類(運転免許証・健康保険証等) ・本人確認の書類(運転免許証・健康保険証等)
閲覧に必要なもの	②借地人 ③借家人 ④固定資産の処分をする権利を有する一方の方	借地権、その他の使用、または収益を目的とする権利(対価の支払い有り)を有する方 当該権利の目的である土地 当該権利の目的である家屋と、その敷地である土地 当該権利の目的である資産	・賃貸借契約書の原本 ・本人確認の書類(運転免許証・健康保険証等) お問い合わせください ・上記の①～④に該当する書類 ・委任状 ・代理人の本人確認の書類(運転免許証・健康保険証等)
閲覧手数料	縦覧期間中は無料。通常は有料。		

※1 土地や家屋の評価額に、(該当すれば)特例措置などを加味したもの。これに税率を掛けたものが税額となります。
※2 市内に同一人が所有する土地、家屋、償却資産のそれぞれの課税標準額が土地30万円、家屋20万円、償却資産150万円に満たない場合、固定資産税は課税されません。

(3)固定資産税課税台帳の記載事項の証明書交付【有料】

受付日	通年 8:30～17:15(土・日・祝日を除く)		
申請できる方	申請できる方	証明事項	申請に必要なもの
証明事項 申請に必要なもの	(2)の表「閲覧できる方」参照 民事訴訟費用等に関する法律の「訴え・控訴・上告の提起」などの申し立てをする方	固定資産税課税台帳に記載されている事項(裁判用は課税標準額を省きます)	(2)の表「閲覧に必要なもの」参照 申し立てに使用する書類(原本)と本人確認の書類(運転免許証・健康保険証等)
証明手数料	土地(家屋)が5筆(5棟)まで200円、それ以上は1筆(1棟)ごとに40円ずつ加算		

問い合わせ／税務課 ☎(43)1115

データ放送をご利用ください

とちぎテレビにチャンネルを合わせ、1～2分してからリモコンの「dボタン」を押してください。データ放送画面になり、防災・防犯情報や市からののお知らせなど、広報やいたに掲載されている情報をご覧になることができます。

データ放送は、地上デジタル放送が見られるご家庭なら、どなたでも市の情報を入手することができます。新たな情報の確認、広報紙に掲載してあった情報の確認など、ぜひご利用ください。

◆ご覧いただける情報

- 防災・防犯情報 災害などの情報です。
- 矢板市からののお知らせ 市政情報などです。
- 観光・イベント情報 市内の観光・イベント情報のほか県内でデータ放送を実施している他の市町のイベント情報です。
- 子育て情報 健診や育児教室など、子育てに関する情報です。
- 緊急災害情報 ※平常時は表示されません。緊急時には、災害などの情報を掲載します。

◆データ放送の視聴方法

まずは、テレビのチャンネルを「とちぎテレビ」に合わせてください。



①リモコンの「dボタン」を押します。



②左のようなデータ放送の画面になります。

③リモコンの「▼▲」ボタンで見たい情報に枠を移動させ「決定」ボタンを押します。枠が青色になるので、移動がわかります。(左図の場合は、「矢板市からののお知らせ」を選択しています)



④左のような画面に切り替わり、掲載されている情報の一覧が表示されます。

⑤「▼▲」ボタンで知りたい情報を選び「決定」ボタンを押します。項目移動中、下にその記事の内容の一部が表示されますので、ご参照ください。(左図の場合は、「国民健康保険証更新のお知らせ」を選択しています)

⑥左のような情報の詳細が表示されます。

⑦「決定」または「戻る」ボタンを押すと前の画面に戻ります。

⑧データ放送を終了したい場合は「dボタン」を押してください。

問い合わせ／総合政策課 秘書政策班 ☎(43)1112

お買い物・ご用命は矢板市内で!

つぎの郷 矢板

矢板市施設管理公社からののお知らせ

～4月から受付場所の変更 勤労青少年ホーム窓口へ～

施設管理公社事務所の勤労青少年ホームへの移転にともない、4月から次の手続きの受付場所が変更になります。

・長峰墓苑に係る各種申請等（使用許可申請や墓苑工事施工届など）

・市営駐車場定期利用随時受け付けの申請

問い合わせ／(一財) 矢板市施設管理公社

☎(43)4620

募集 老人給食ボランティア

老人給食ボランティアは、ひとり暮らしの高齢者、高齢者世帯でおおむね65歳以上の方に手づくりの給食サービスを行っています。

調理ボランティア

・ひとり暮らしのお年寄り、高齢者のみの世帯の方にお弁当をお届けするための調理をします。

(月に1回程度 9:00～13:00)

配送ボランティア

・ボランティアが作ったお弁当をお届けします。

(月に1回程度 11:00～12:00)

申込・問い合わせ／(社福) 矢板市社会福祉協議会

☎(44)3000

募集 トレセンピラティス教室(前期)開催

呼吸を意識しながら体幹をトレーニングします。体力に自信のない方でも安心して参加できます。

期 間／4月8日～7月29日

毎週火曜日 計15回

時 間／10:30～12:00

場 所／農業者トレーニングセンター (片岡)

講 師／藤田明湖先生

参 加 費／1,000円 (前期15回分)

必要な物／ヨガマット、タオル、飲み物

募集人数／25人

申込方法／3月21日(金)～31日(月)の間に、本人が窓口へ直接お申し込みください。

受付時間／9:00～19:00

ただし、火曜日は17:00まで

申込・問い合わせ／農業者トレーニングセンター

☎(48)0680

募集 矢板市都市計画審議会委員

都市計画法第77条の2の規定に基づき、都市計画に関する事項を調査審議するための「都市計画審議会委員」を公募いたします。

応募資格／市内にお住まいの20歳以上の方
応募定員／3人程度

※応募者多数の場合、選考のうえ決定しますので、ご了承ください。

任 期／2年 (平成26年4月から平成28年3月)

開催回数／年1回程度

応募方法／住所、氏名、年齢、性別、電話番号を明記の上、申し込んでください。用紙は市公式ホームページからダウンロードできます。

応募期間／3月3日(月)～20日(木)まで

そのほか／報酬や交通費などの支給はありません。

申込・問い合わせ／

〒329-2192 矢板市本町5番4号

矢板市役所都市建設課市街地整備班

☎(43)6213

HP <http://www.city.yaita.tochigi.jp>

募集 シルバー人材センター平成26年度会員

資格／60歳以上の健康で働く意欲のある方

内容／植木の手入れ、除草、草刈り、清掃、網戸・ふすま・障子張り、大工仕事、塗装、あて名書きなど仕事の内容に応じて配分金(手間賃)が支払われます。

会費／年2,000円(互助会費を含む)

入会説明会／毎月実施。

直近の3ヵ月は次の通りです。

3月20日(木)

4月24日(木)

5月29日(木)

いずれも14:00～15:30

※出席を希望する方は事前にご連絡ください

問い合わせ／

市シルバー人材センター

☎(43)6660



守ろう!わたしたちの国民健康保険

問い合わせ/健康増進課 ☎(43)1118

国民健康保険は、病気やケガをしたときに安心してお医者さんにかかるよう、加入者がみなでお金(国民健康保険税)を出し合い支え合う制度です。
しかし、わが国における急速な高齢化と疾病構造の変化により、国民健康保険の事業運営はますます厳しいものとなっています。
この制度を子どもや孫たちの代にもずっと残していけるように、大切に、上手につきあっていきましょう。

矢板市の医療費の状況

医療費の推移

平成20年度～平成24年度事業年報より

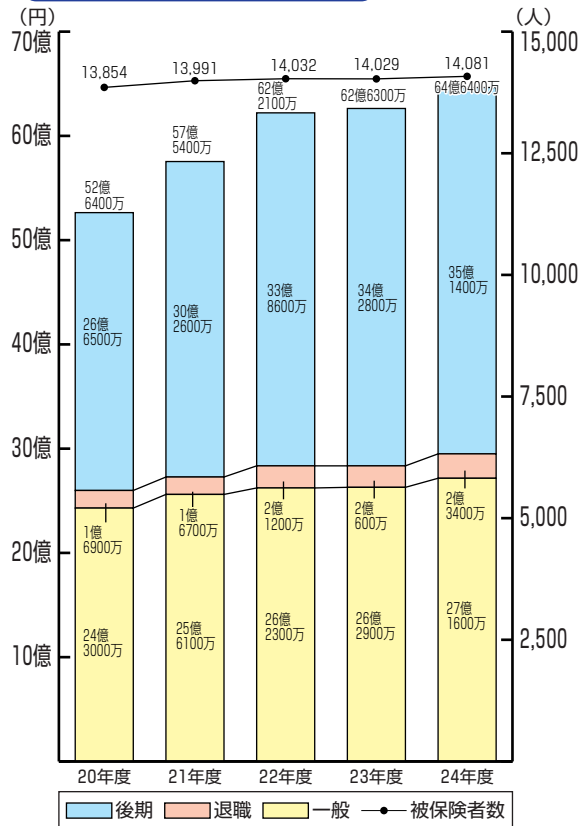

後期(高齢者) = 75歳以上の方および一定以上の障がいのある65歳以上の方。
退職 = 会社や役所などを退職し、年金を受けられる65歳未満の方とその被扶養者は、退職医療制度による医療を受ける被保険者となります。
一般 = 後期医療・国保退職に該当する方を除く国民健康保険被保険者。

1人あたり医療費の推移

平成20年度～平成24年度事業年報より

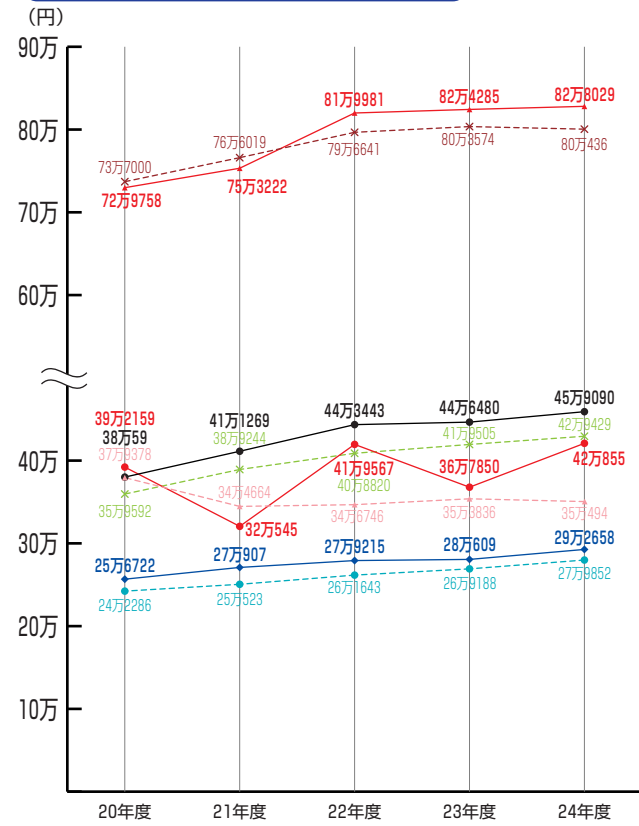

● 一般(矢板市) ● 退職(矢板市) ● 後期(矢板市) ● 総数(矢板市)
● 一般(栃木県) ● 退職(栃木県) ● 後期(栃木県) ● 総数(栃木県)

多受診疾病上位6位の推移

平成20年度～平成24年度疾病分類統計表より

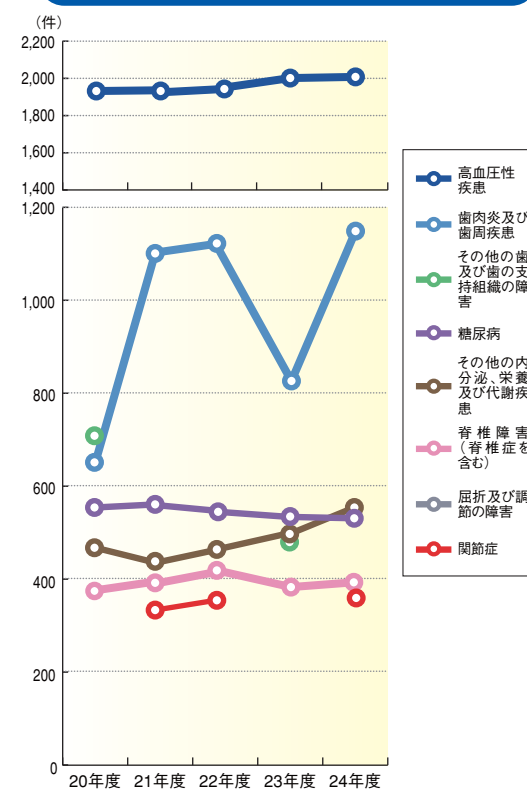

生活習慣病等が占める費用額の割合

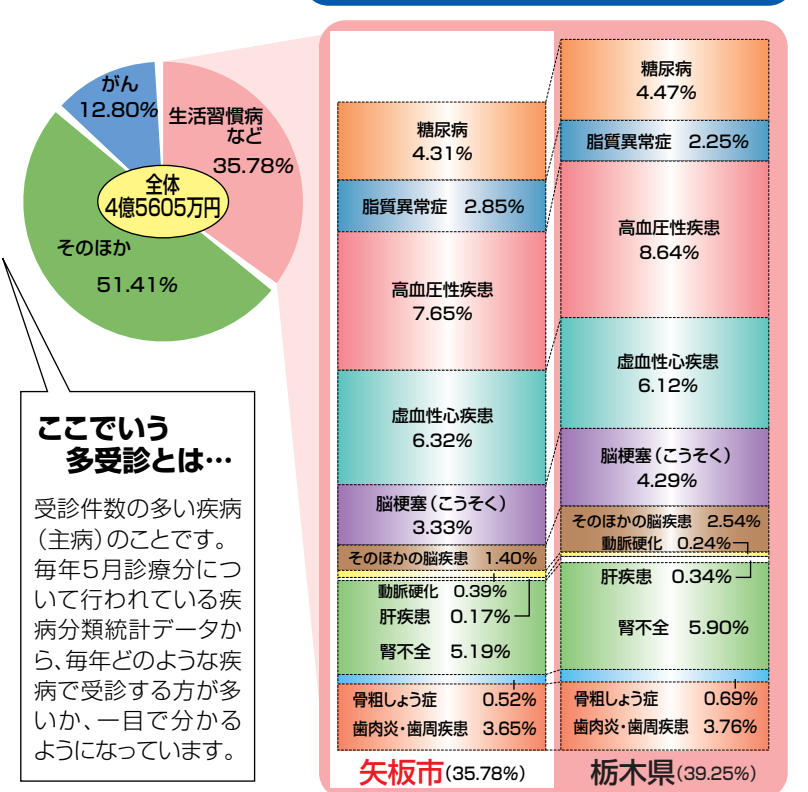

ここでいう多受診とは…
受診件数の多い疾病(主病)のことです。毎年5月診療分について行われている疾病分類統計データから、毎年どのような疾病で受診する方が多いか、一目で分かるようになっています。

★生活習慣病を予防・改善しましょう!
疾病全体に占める割合が最も大きいのは生活習慣病。費用全体の1/3を占めています。
生活習慣病の予防・改善は、健康のためにはもちろん重要ですが、健康に対する取り組みによって病院等にかかることが少なくなれば、国保財政の健全化にもつながります。

◎生活習慣病の予防・改善のために、次のことを心掛けましょう

<p>定期的な運動を。 特に有酸素運動は、脂肪を燃焼させ、血糖値を下げる効果があります。</p>	<p>血糖値を抑える食べ方 ・ご飯よりも野菜を先に食べる ・良く噛んで食べる</p>	<p>高血圧予防には減塩 ・麺類のつゆを残す ・調味料は、かけずに「つけて」食べる</p>	<p>禁煙は、肺がんだけではなく、生活習慣病に対しても効果的です。</p>
--	--	---	---------------------------------------



医療費を少しでも抑えるため、次のことにご協力をお願いします。

- ・かかりつけ医をもちましょう。
- ・ハシゴ受診はやめましょう。
- ・医師には症状を正直に話し、指示や制限を守りましょう。
- ・注射や薬をねだるのはやめましょう。
- ・ジェネリック医薬品について医師・薬剤師に相談してみましょう。
- ・医療費に関心を持ち、医療費通知を健康管理に役立てましょう。

お買い物・ご用命は矢板市内で!



お買い物・ご用命は矢板市内で!



図書館

開館時間/9:00~20:00
4月の休館日/7日(月)、14日(月)、21日(月)、28日(月)
問い合わせ/市立図書館 ☎(43)5661

「おーい！
ごくん、りんちゃん」



映画会

作品/スープ・オペラ
30数年いっしょに暮した叔母のトバちゃんが家を出て行き、ルイの心にぽっかりと穴があく。ある日へんなオジサンが家にころがりこんできて、さらに妙に明るい若者も同居することになり、ルイの人生は輝きを増していく。
日時/3月22日(土) 14:00~16:10(開場13:30)
場所/図書館2階 視聴覚室

「新着図書情報のメール配信サービス」をご利用いただけます。

「新着図書情報配信サービス(SDI)」とは、事前に登録したキーワード(書名、著者名など)に合致した資料が図書館に入荷した場合、新着図書情報としてパソコンや携帯電話にメール配信されるサービスです。ぜひ、ご利用ください！

※このサービスを受けるためには、利用者カードと予約用パスワードの申込が必要です。

●おはなしのじかん (図書館スタッフによる読み聞かせ)	4月5日(土)	14:00~	図書館
●ポットタイム	4月19日(土)	14:00~	図書館
●えほんひろば	4月8日(火) 15日(火)	10:00~	勤労青少年ホーム
●おはなしのやかた	4月12日(土)	10:30~ 14:00~	泉公民館 片岡公民館

新着図書

【一般書】 世界の夢の図書館 たのしい編集 決断の心理学 生命保険の嘘 嫁姑が幸せになれる100の知恵 身近な薬草活用手帖 貼ってはがせる壁紙で自分好みの部屋づくり ディズニー大学 明治・大正のかわいい着物モスリン 辞書に載る言葉はどこから探してくるのか? 冬眠する熊に添い寝してごらん 月光の誘惑 穴 手のひらの音符 不完全な魔法使い 上・下 マーガレット・マーヒー ほか	和田文夫 和田秀樹 後田亨 大原敬子 奥成達 三宅裕志 福田幸広 斉藤ふみ子 須磨久善 石崎洋司 令文ヒロ子 ロディ・ドイル きたがわめぐみ ケリー・ベネット ジリアン・ドハーテ ほか
【児童書】 都道府県なるほど解説 上巻 コンサルティング会社図鑑 税ってなに? シリーズ1 昭和の子ども生活絵図鑑 巨大生物びっくり図鑑 クラゲの秘密 ウマがうんこした 実験しよう! からだのなぞ 1 医者になりたい君へ 黒魔女の騎士キューバッド part1 若おかみは小学生! スペシャル短編集1 さよならのドライブ おトイレさんびょうきになる あなたのママはね 魔法の国1001のさがしもの	

ご利用案内

■本(資料)を借りられる人/
塩谷地区、隣接市在住、または市内に通勤・通学している人

■貸出点数/
全部で15点

■貸出期間/2週間

■ホームページ(図書検索・予約)
<http://www.yaita-city-tosyokan.jp/>
※メンテナンスのため、6:00~6:40は利用できない場合があります。

お買い物・ご用命は矢板市内で!



城の湯温泉センター

開館時間/10:00~21:00 4月の休館日/21日(第3月曜日)
利用料/大人(中学生以上):500円 65歳以上・小学生:400円
問い合わせ/城の湯温泉センター ☎(44)1010

4月5日(土) リニューアルオープン

3月20日から4月4日まで模様替えのため臨時休館します。
4月5日(土)オープニングイベント 入浴料無料
4月6日(日)から通常営業となります。



温泉バス

4月以降廃止となります。
お手持ちの回数券は、3月20日(木)までに使い切るようお願いします。

はつらつ館

開館時間/9:00~16:00 休館日/日曜日および祝日・休日
対象/市内に在住の概ね65歳以上の方 利用料/1日100円
問い合わせ/木幡北山はつらつ館 ☎(43)6771 泉はつらつ館 ☎(43)2231

木幡北山はつらつ館 ☎(43)6771

日時	行事名	対象(定員)
4月1日、8日、15日、22日(火)	10:00~12:00 詩舞を踊りましょう	65歳以上
4月1日(火)	13:30~16:00 料理愛好会 *参加費 200円	65歳以上
4月2日、16日(水)	10:00~12:00 ハワイアンダンスを楽しく踊りましょう	65歳以上
4月3日、17日(木)	10:00~12:00 詩吟	65歳以上
4月3日、17日(木)	13:00~16:00 日舞を踊りましょう	65歳以上
4月4日、11日、18日、25日(金)	10:00~12:00 はつらつダンス *参加費 100円	65歳以上
4月5日、12日、19日、26日(土)	10:00~12:00 詩舞を踊りましょう	65歳以上
4月5日、12日、19日(土)	13:30~16:00 卓球愛好会	65歳以上
4月7日、21日(月)	10:00~12:00 はつらつ健康体操 *参加費 100円	60歳以上
4月7日(月)	13:30~16:00 健康相談 *参加費 100円	60歳以上
4月8日(火)	13:00~14:30 太極拳 *参加費 100円	60歳以上(10人)予約・先着
4月9日、23日(水)	10:00~12:00 手芸教室(かぎ編み・PPテープ・レザー) *参加費 100円	65歳以上(10人)予約・先着
4月10日(木)	10:00~12:00 かんたん料理 *材料費 実費	65歳以上(10人)予約・先着
4月14日、28日(月)	10:00~12:00 絵手紙教室①② *参加費 100円	65歳以上(10人)予約・先着
4月24日(木)	10:00~12:00 コカリナくるみ *参加費 100円	60歳以上(30人)予約・先着
4月26日(土)	13:30~16:00 手芸	65歳以上
毎週 月~金	13:30~16:00 はつらつ雑談会	60歳以上
毎週 月・水・金	13:30~16:00 ラージボール卓球	65歳以上

設備/輪投げ、囲碁、将棋、ルームランナー、卓球、血圧計
※行事の時には使用できない場合があります。

泉はつらつ館 ☎(43)2231

日時	行事名	対象(定員)
4月4日(金)	13:00~15:00 やさしいフラダンス	65歳以上
4月7日(月)	10:00~11:00 はつらつ体操	65歳以上
4月11日、25日(金)	10:00~11:45 電子オルガンに合わせて歌いましょう	65歳以上
4月14日、28日(月)	13:00~15:00 日舞にチャレンジ	65歳以上
4月16日(水)	10:00~11:50 健康相談	65歳以上
4月19日(土)	10:00~11:30 ネームプレート作り *参加費 100円	65歳以上(10人)小学生(10人)予約・先着
4月23日(水)	10:00~11:30 フェルトで作る手さげ *参加費 100円	65歳以上
4月26日(土)	10:00~11:30 母の日製作(クッキー作り) 世代間交流 *参加費 100円	65歳以上(10人)小学生(10人)予約・先着
毎週 月~金	9:00~12:00 グラウンド・ゴルフ	65歳以上
毎週 火・木	9:00~16:00 卓球&ラージ卓球	65歳以上

設備/カラオケ、ペタンク、輪投げ、囲碁、将棋、マッサージ機、血圧計、卓球、フィットネスバイク、乗馬マシン
※行事の時には使用できない場合があります。



道の駅やいた

問い合わせ/道の駅やいた ☎(43)1000 FAX(40)0662
HP http://www.michinoeki-yaita.com/

◆震災復興祈念 チャリティーイベント

震災から3年。復興を祈念してチャリティーイベントを実施いたします。
日時/3月9日(日)9:00~
場所/旬鮮やいた前
内容/矢板の食材を使用した「もつ鍋汁」をチャリティー販売いたします。

◆年度末感謝大抽選会

豪華景品が当たる大抽選会を実施します。
日時/3月16日(日)9:00~
※景品が無くなり次第終了
場所/旬鮮やいた前
内容/「旬鮮やいた」「つつじ亭」にて1,000円以上のお買い上げのお客様に参加チケットを1枚進呈します。

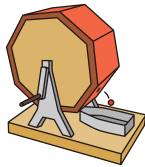

◆お米のつかみ取り大会

日時/3月21日(祝)9:00~
※お米が無くなり次第終了
場所/旬鮮やいた前
内容/「旬鮮やいた」「つつじ亭」にて1,000円以上のお買い上げのお客様に参加チケットを1枚進呈します。



◆ぼたもち試食販売会&切り花販売会

日時/3月21日(祝)
切り花販売会 9:00~
ぼたもち試食会 10:00~
場所/旬鮮やいた内
内容/春のお彼岸を迎えるにあたって切り花販売会とぼたもち販売会を開催します。新鮮な切り花と手作りのぼたもちをぜひお試しください。



◆定休日のお知らせ

農産物直売所「旬鮮やいた」…3月12日、26日(水)
農村レストラン「つつじ亭」…3月12日、26日(水)、27日(木)
エコモデルハウス……………毎週水曜日
※駐車場・トイレは24時間使用可能

文化会館

問い合わせ/文化会館 ☎(43)2212

月	日	曜	催し物	主催・問い合わせ	入場料など
4	6	日	ヤマハ音楽教室発表会 大ホール 9:00~16:30	(株)ルンビニー楽社矢板店 ☎(43)2728	無料
	13	日	矢板市舞踊協会第31回発表会 大ホール 9:00~17:00	矢板市舞踊協会 ☎(44)0921	無料
	19	土	お楽しみ映画会 小ホール	日光劇場 ☎0288(22)2610	有料
	27	日	ピティナ・ピアノステップ 小ホール 9:00~21:00	蓮実マス子 ☎(37)6273	無料

■お買い物・ご用命は矢板市内で!

つつじの郷 矢板

募 集

**議会だより表紙写真
5月1日号**

テーマ／

市内の時節にふさわしい写真
(風景・催し物など)

規格／

カラー写真(デジタルデータ可)

※合成写真不可

応募規格／アマチュアの方

応募上の注意／

1人1点まで(未発表のもの)

写真の裏面に撮影場所、撮影者の
住所・氏名・電話番号を明記して、
郵送または直接お持ちください。

応募期限／4月11日(金)

そのほか／採用者には粗品を進呈

応募・問い合わせ／

〒329-2192 矢板市本町5-4

矢板市議会事務局

☎(43)6216

郷土資料館体験講座

「植物のツルでカゴを編んでみよう
Part2」

日時／4月5日(土)10:00~15:00

場所／郷土資料館体験学習室

定員／20人(先着順)18才以上の方

参加料／100円(保険料)、昼食は各
各自用意ください。

申込方法／電話でお申し込みくださ
い。

申込・問い合わせ／

郷土資料館 ☎(43)0423

お知らせ

**県北地区の公正証書(法律)
の無料相談会**

日時／毎月第4水曜日(3月は26日)

10:00~12:00

13:00~16:00

場所／大田原公証役場

(大田原市本町1丁目)

相談内容／

・遺言公正証書の相談

- ・相続の相談
- ・離婚給付(養育費・財産分与・
年金分割など)
- ・任意後見契約
- ・会社設立の定款作成
- ・土地建物の賃借
- ・金銭の賃借 など

申込／公証役場に電話でお申し込み
ください。申し込みは、月曜日から
金曜日の9:00~17:00までです。

※予約制(空いていれば、予約なし
でも可)

問い合わせ／大田原公証役場

☎(23)0666

お仕事探しをされている方へ

『職業訓練によるスキルアップで早
期就職を!』

①再就職に必要なスキルを身に付け
るための職業訓練を受講できます。

②訓練期間中も訓練終了後も、ハ
ローワークが積極的に就職支援し
ます。

③一定要件を満たす方に訓練期間中、
給付金を支給します。

※職業訓練を受講できる方は、ハ
ローワークにおいて受講の必要性
があると認められた方に限ります。
詳しくは、住所地を管轄するハ
ローワークまでお問い合わせくださ
い。

問い合わせ／

ハローワーク矢板 ☎(43)0121

栃木労働局ホームページ

<http://tochigi-roudoukyoku>

jsite.mhlw.go.jp/home.html

**協会けんぽの保険料率が
変わります**

●中小企業などで働く方やそのご家
族が加入している健康保険「協会けん
ぽ栃木支部」の健康保険料率は据
え置きですが、介護保険料率が平成
26年4月納付分より現行の1.55%か
ら1.72%へ変更になります。

◎より詳しい内容は

<http://www.kyoukaikenpo.or.jp/>
でご確認ください。

問い合わせ／

全国健康保険協会栃木支部

(協会けんぽ)

☎028(616)1691

悪質な投資勧誘にご注意!!

高齢者を中心に、悪質な業者によ
る未公開株や社債、ファンドなどの
詐欺的な投資勧誘被害が多発してい
ます。おかしいな?と思ったら、迷
わず財務局までご相談ください。

被害にあわないためには…

○電話勧誘等にはスグ応じない!

○もうけ話を安易に信じない!

○よくわからない商品には手を出
さない!

○一人で悩まず早く相談!

受付／平日9:00~17:00

問い合わせ／

財務省関東財務局

証券監督第1課(無登録業者担当)

☎048(613)3952

開通しました

2月10日(月)に市道矢板4号線が
開通しました。どうぞご利用くださ
い。

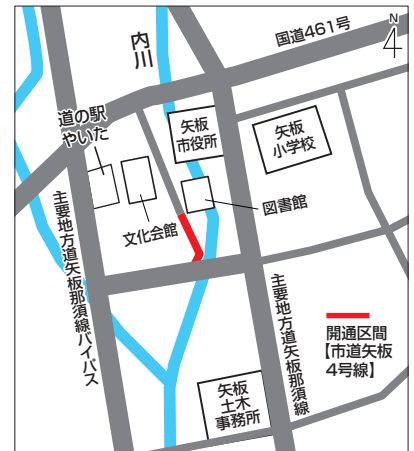

問い合わせ／都市建設課

☎(43)6212

お買い物・ご用命は矢板市内で!



わがやの アイドル



石関
山口 夕雲 くん



片岡
小川 裕都 くん

写真募集中!

※総合政策課までお持ちくださるか、
Eメールでお送りください。(掲載無料)

問い合わせ/総合政策課 ☎(43) 1112

Yaita Information Topics

大好評放送中! 矢板のラジオ番組

FMとちぎ (RADIO BERRY 76.4FM) で、矢板の旬な情報を発信しています。ぜひお聞きください。

また、番組に対するご意見・ご要望、取材先情報などがありましたらお寄せください。

番組名/矢板時間 (ヤイタジカン)

放送時間/毎週火曜日 13:30~14:47

※途中、14:15~14:30は別番組が入ります。

内容/観光・イベント情報や矢板のおすすめスポットの紹介など

問い合わせ/総合政策課 秘書政策班 ☎(43) 1112

矢板 時間 ヤイタジカン



編集後記 いいあんばいだね

春の訪れとともに市内には花が咲き乱れます。そんな中でも川崎城跡公園の梅林、矢板武記念館のシダレザクラ、長峰公園のサクラは毎年見に行っています。年ごとに様子の違う花たちを見ると、自分自身と重ねてしまいます。今年が良い花を咲かせるぞ。(虎之助)

花粉症の季節ですね。私は高校生の頃から悩まされていますが、年々症状が悪化されています。市内でも悩まされている人は多いはず!そんな中、市民力かわら版の市民記者の皆さんは、花粉にも負けず記事を取材、編集中です。4月号をぞうご期待。(大)

3月は卒業の季節。制服の第2ボタンを好きな人から貰う風習は、戦争映画から来ていると言った話があり、戦場へ行く若者たちが一番大切な人に思いを伝える形形として軍服のボタンを渡したらしい。意味も知らずに何セットかボタンを用意したが、1つも売れずに卒業したのを思い出す。(桜吹雪)

3月3日は、ひな祭りですね。小さいころに毎年きょうだいで、おひな様の飾り付けをしたことを思い出します。今はもう、おひな様を飾ることはなくなりましたが、ひなあらでも食べて少しだけでもひな祭りの雰囲気を楽しみたいと思います。(もい太)

〈電話でのお問い合わせが困難な方へ〉 各課 **ファクス** 番号

総合政策課(秘書政策班)・総務課(防災管財班)・放射能汚染対策課(放射能対策班)・税務課(徴収班)……☎(43) 2292	市民課・出納室……☎(43) 5962
福祉高齢課・子ども課・健康増進課……☎(43) 5404	生活環境課……☎(43) 7501
都市建設課(市街地整備班)……☎(43) 9790	農業振興課(地籍調査班)・農業委員会・商工林業観光課……☎(44) 3324
議会事務局……☎(44) 1100	教育総務課……☎(43) 4432
生涯学習課……☎(43) 4436	矢板公民館……☎(43) 2213
泉公民館……☎(43) 0402	片岡公民館……☎(48) 0101
上下水道事務所(下水道班)……☎(43) 9770	選挙管理委員会・監査委員事務局……☎(43) 6130

間違えた電話は相手にご迷惑ですので、番号はよくご確認のうえおかけください。

この広報紙は環境に配慮し、再生紙と大豆油インキを使用しています。

