

Yaita にはいつも ^{ai}愛がある

広報やいた

Yaita

5

May 2026

vol.1193

特集
もっと好きになる “長峰公園”



CONTENTS 目次

- 2 特集 もっと好きになる“長峰公園”ほか
- 8 やいた応援大使・図書館へGO！ほか
- 10 地域あれこれレポートほか
- 12 今月のニュース&トピックス
- 14 はつつ通信
- 16 市からのお知らせ
- 32 ゆかりびと・編集後記



特集 もっと好きになる“長峰公園”

年間を通じてたくさんの方が訪れ、日本の都市公園100選にもなっている矢板市のセントラルパーク「長峰公園」。今後も好評のライトアップやイベントなどが盛りだくさんです。四季折々、昼も夜も、訪れるたびに違った表情を見せてくれるこの場所で、あなたらしいひとときを見つけませんか。楽しみ方はあなた次第。心弾む季節、長峰公園に出かけよう！

せせらぎ水路、始まりました

大好評につき、例年より早い4月25日からスタート。期間を延長し、9月末まで利用できます。たくさん水遊びをして、矢板の夏を楽しもう。

期間／9月27日(日)まで
 時間／9:00～16:30
 問い合わせ／
 都市整備課 ☎(43)6213



ライトアップが通年に

桜やツツジの時期に開催していたライトアップですが、より多くの方にご利用いただくため、1年を通して実施します。仕事後のウォーキングや犬の散歩など、健康づくりのためにもぜひご利用ください。

点灯時間／日没後2時間程度
 問い合わせ／都市整備課 ☎(43)6213

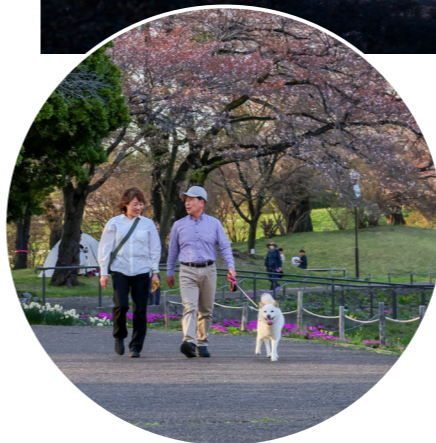

5月9日はつつじまつり

公園を満喫できる手作り感あふれるマルシェ型イベントを開催します。北関東有数のツツジの名所で、満開のツツジを堪能しよう。

日時／5月9日(土) 16:00～20:00
 後援／矢板市
 主催・問い合わせ／
 観光協会 ☎(47)4252

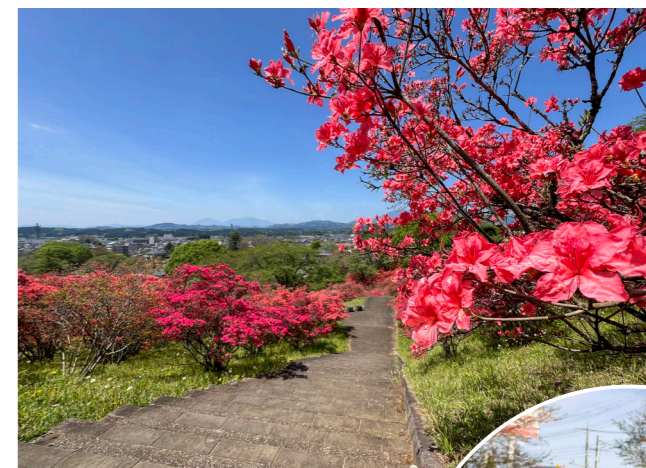

♡♡ ♪ ♪
 ベンチも増えたよ！



COVER 表紙の写真



表紙は、昨年の観光写真コンテストの入賞作品を使用し、5月の長峰公園をイメージして作成しました。取材で、はじける笑顔を見せてくれたのは4歳のななみちゃん。お兄ちゃんとアイスを食べたり自転車に乗ったり、元気に走り回る姿にエネルギーをいただきました。

POPULATION 人口(4月1日現在)

29,505人 (△100)	出生	8人
男 14,741人 (△43)	死亡	42人
女 14,764人 (△57)	転入	122人
13,352世帯 (13)	転出	188人
()内は3月1日との比較	*住民基本台帳をもとに算出	
△は減		

公園に刻まれる矢板の歴史

皆さんは公園内に、17基もの石碑があることをご存知ですか。句碑や歌碑、そして顕彰碑などがあり、矢板の歴史と共に歩んできた公園であることが分かります。その中でも、市にゆかりのある石碑をいくつかご紹介します。

問い合わせ／生涯学習課 ☎(43)6218



荒井 英一先生顕彰碑
(平成3年11月建立)

矢板市出身で日本を代表する作曲家・荒井 英一先生の碑。杉山 吉伸画伯によるデザインで、作曲家にふさわしいグランドピアノをかたどったもの。鍵盤も彫られていて、碑の土台には愛用していた指揮棒が納められています。

大正15年2月14日に住吉荘本店(現在のウェリースミヨシの本店)の長男として生まれ、昭和20年NHKのど自慢大会に合格、声楽の勉強に励み、後に作曲家に転じました。昭和39年には「あゝ上野駅」が大ヒットし、作曲家としての地位を不動のものにしました。

その後、3,000曲にも及ぶ歌を発表し、昭和60年には全国大衆音楽家協会の会長に就任されました。「矢板市の歌」「矢板音頭」など市にまつわる曲も多数手掛けられた先生でしたが、平成2年11月に64歳の若さで亡くなりました。



上野 千里先生詩碑
(昭和50年晩秋建立)

現在の本通りにあった上野病院・上野 万里さんはお産の神様として、また貧しい人には無料で診察するなど、大変慕われていた先生でした。その一人息子である千里さんは慈恵医科大学を卒業後入隊し、海軍軍医中佐となり、アジア各地の戦地で日本兵や捕虜となった外国人兵士の治療に当たっていました。その後昭和21年に復員、休む間もなく地域住民の治療に専念していました。しかし、翌年2月、濡れ衣を着せられアメリカ軍に連行。昭和24年3月31日に処刑され、突然帰らぬ人となってしまいました。この碑には、「子供たちのために」というタイトルで人道愛に満ちあふれた千里先生の詩が刻まれています。



川俣 瑞穂先生句碑
(昭和63年7月建立)

「母の日のつつじの雨となりけり」市制30周年を記念して、瑞穂俳句会によって建立。雨降る長峰公園で、亡き母を慕う川俣先生の切実な想いが込められています。仕事の傍ら俳句や俳画の指導にあたり、市の文化向上に尽くされました。平成6年8月に館山市でご逝去。



野口 雨情歌碑
(昭和53年11月建立)

市制20周年の時に建てられた詩人・野口 雨情の歌碑。昭和11年、故高柳元市長らの招待で長峰公園を訪れ、その美しさに胸を打たれ詠まれたもので、雨情が矢板を詠んだ唯一の作品とされています。



忠魂碑・軍馬之碑・赤瀬大尉之碑など

慰霊塔の近くには、9基の石碑が並んでいて、この中に矢板市の礎を築いた矢板 武に関する碑があります。1つは、武の祖母である美譽の功績を称えたもの、もう1つは武の教育係だった矢板 竹松翁の碑です。



坂巻 美譽刀自壽蔵碑
(大正11年12月13日建立)

「刀自」とは老女の尊称、そして「壽蔵」とは、生前に作っておくお墓のことです。武は3歳の時に祖父(美譽の夫)を、8歳の時に母、10歳の時に父を亡くしています。このため、両親に代わって武を養育したのが美譽でした。武はその恩に報いるためにこの碑を造ることを決意。裏面に刻まれているように、200人以上の寄付者を得てこの碑が完成しました。



矢板 竹松翁碑
(昭和5年3月建立)

矢板 竹松はもともと大村 新兵衛という黒田藩士で、天保11年(1840年)に現在の福岡に生まれました。27歳で京都に上がり、4年後に全国に旅に出て矢板宿問屋坂巻家に立ち寄りました。美譽の強い希望で坂巻家に住むことになり、武の教育係を引き受けました。この出会いがその後の武の運命を大きく変えるのでした。明治に入ってから新兵衛は矢板 竹松と改名、後に矢板小学校の初代校長に就任しました。



弓道師範 中村 光徳の碑
(昭和10年3月建立)

中村 光徳は、安政5年(1858年)に矢板村の旧家奈良屋に生まれました。明治初めの頃、宇都宮藩士の星野 忠徳の門で修行を積み、日置流雪荷派の師範となり、1,000人余りの門弟がいたと言われています。毎年春になると、長峰公園で弓道大会が開催され、大変なぎわいを見せたそうです。

昭和7年に75歳で亡くなりましたが、この碑はその三周忌に建てられたものです。



矢板の歴史、再発見だね!

大正・昭和・平成と時代を超えて、矢板の歩みを見守ってきた長峰公園。私たちも、長峰公園とたくさんの思い出を育みながら、大切に未来へつないでいきます。

令和7年度 地域おこし協力隊×集落支援員×YAD 活動報告会

地域の課題解決に向け、それぞれのテーマで活動する地域おこし協力隊。今年集落支援員や高校生団体「YAD」も加え、活動報告会を開催しました。

行政と地域の架け橋に

行政と連携しながら集落を巡回し、聞き取りを通して地域の状況把握と関係づくりに取り組んできました。区長訪問や行事への参加を重ねる中で信頼関係が生まれ、課題解決やイベント実施にもつながっています。また、TAKIBI やシェアキッチンなど、交流の場づくりにも関わってきました。

今後は情報の整理・見える化を進め、誰もが地域の情報に触れられる環境づくりを目指していきます。

集落支援員
遠藤さん・長田さん・三浦さん

スポーツで広がる交流の輪

移住定住促進のため、移住フェアへの参加、移住者交流会「やいたび」やオンラインセミナーなどの実施により、相談件数は前年比1.7倍に増やすことができました。

矢板中央高校と連携した大会を開催するなど、スポーツによる交流人口の創出にも取り組んだほか、YADの運営補助や県内協力隊との連携なども行っています。多くの方の支えに感謝し、これからもご縁を大切に活動していきたいです。

移住定住促進・
交流関係人口の拡大創出
坂和 紀明 隊員

つながりを大切に、次の挑戦へ

地域住民との関係構築と交流の場づくり、ゲストハウス開業に向けた拠点形成を軸に活動しています。アウトプット会・語学交流カフェ・月1マルシェ「よりみち市」の開催などを通して継続的なつながりを広げたほか、ふるさとまつりではレンタル浴衣・蓄光ペイントワークショップなどの企画運営やSNS発信を行うなど、新たな挑戦をしてきました。令和8年度はゲストハウス開業を目指して、これまで広げてきたつながりを大切

に、矢板がもっとおもしろくなるようなきっかけを作っていきたいです。

矢板ふるさと支援センター
TAKIBI センター長
福田 麗 隊員

林業の道へ、新たな一歩

林業に携わりたいという思いから58歳で前職を退職し、令和7年8月に着任しました。林道や市有林、里山の整備に取り組み、研修で技術を学びながら経験を重ねています。

また、レーザー彫刻による木製品の制作・普及にも取り組み、ワークショップを通して子どもたちが木に触れる機会を作りました。今後も自然のすばらしさを伝えていけるよう活動していきます。

レーザー彫刻による木製品制作
高柳 直彦 隊員

人がつながる。
矢板はもっとおもしろくなる。

食で伝える地域の魅力

食を通じた地域活性化と、空き家・空き店舗の実態把握、TAKIBI 運営を軸に活動しています。令和7年度は市内の飲食店や農家へのあいさつ回りでつながりを築き、「よりみち市」や「やいたび」では昼食提供も行いました。

今後はSNSでの発信やシェアキッチンの活用、グルメイベントの開催などを通して、矢板の「おいしい」を広げ、開業に向けて取り組んでいきます。

食を通じた地域活性化
鈴木 琢弥 隊員

高校生パワーで矢板を元気に！

市内3校の高校生によって平成30年に結成されたYADは、「矢板市を全方向（all directions）から盛り上げたい」という思いのもと、地域の活性化と高校生の居場所づくりを目的に活動しています。令和7年度は高校生カフェや夏祭り出店、YADフェス、市内を巡るバスツアーなどを企画・運営しました。地域の皆さんの協力に感謝し、今後も元気を還元できる活動を目指します。

高校生団体
YAD (Yaita All Directions)

矢板の自然で広げるつながり

人と自然が好きで地域おこし協力隊員となり、森林振興のため林道の整備や木製品の製造・普及に取り組んでいます。これまで、木製イヤリングの制作やイベント出店、アロマ講座の開催を通して自然の魅力を伝えてきました。

今後は、アロマや木工を通じて人がつながる場づくりを目指し、起業に向けて準備を進めていきます。

アロマ講座・木製イヤリング制作
高柳 雅子 隊員



当日の様子は
こちらから。

がんばれやいた!
No.14 応援大使

設楽 享良さん
Takayoshi Shitara

矢板市在住の陶芸家。2018年、エジプト国立3大学にて、日本の陶芸に関するレクチャー・デモンストレーションなどを実施。同年、やいた応援大使に就任。

- 日本陶芸展 入選
- 国展 新人賞
- 日本民藝館展 奨励賞
- 益子陶芸展 審査委員賞
- 県立美術館「千年の扉展」出品

神奈川県で育ち、大学では美術史を学びました。授業の傍ら、美術サークルで毎日のように粘土に触れていたのを覚えています。人間が歴史と共に積み重ねてきた工芸文化——。その流れの中に身を置いて生きていくことを、当時から漠然と思い描いていました。休みのたびに焼き物の産地を訪ね、窯場を見て歩く。プロの現場に立つたびに強い刺激を受け、気がつけば将来の選択肢は焼き物一択になっていました(笑)

柔らかな白磁に強く引かれ、朝鮮の李朝白磁や初期伊万里に影響を受けながら、会津若松の白磁作家・瀧田 項一氏の下で約5年間修業しました。独立後は実家には戻らず、喜連川で古民家を借りて作陶を開始。近くに身寄りも同業者もいない若造でしたが、独立したばかりの頃から何かと気かけ、親しく接して下さったのが矢板で出会った方々でした。矢板とのご縁はそこから。2002年、仕事場が手狭になったことをきっかけに、当時のつてを頼って現在の矢板市の工房を新設し、移転しました。気がつけば、私自身もすっかり矢板の人です。

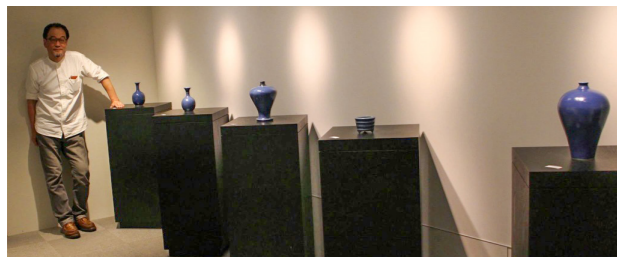

高原山と共に“やいた暮らし”

矢板市で特に思い入れのある場所は、矢板駅前にあった「ツーリングコーヒーショップ」です。30年もの間、私の器を使い続けていただきました。展示の場がなかった頃には、お店をギャラリー代わりに何度も個展を開かせてもらい、地元の皆さんに作品を見ていただく大切な場でもありました。

制作で心がけているのは、自分が心地よいと思えるものを作ること。「手にとって使えるもの、親しく楽しめるもの」というのが、私の志す工芸の世界です。

見上げれば、そこに高原山。飛び抜けた観光資源があるわけではないけれど、これがあるから矢板はいい。高原山の美しい姿を誇りに思いながら暮らす、それが私の“やいた暮らし”です。

問い合わせ/秘書広報課 ☎(43) 3764

はじめ 石川雅一・設楽享良 二人展

設楽さんと石川 雅一さん(益子町)による「二人展」が、日光市の妙月坊がらうで、6月20日(土)～28日(日)まで開催されます。

白い器を手掛ける同世代の2人は、若い頃から親交がありましたが、本展が初の合同展となります。それぞれの個性が映し出される作品の共演を、ぜひご覧ください。

図書館へGO!

開館時間/9:00～18:00
休館日/5月11・18・19・25日
6月1・8・15・16・22・29日
問い合わせ/図書館 ☎(43) 5661



図書館 HP

●「ポットタイム」開催時間変更について

おはなしポットの会によるおはなし会「ポットタイム」の開催時間が変更となります。参加してシールを集めると、うれしいプレゼントがあります。

日時/毎月第3土曜日 10:00～10:45

●真岡落語研究会 第9回矢板図書館寄席

日時/5月17日(日) 13:30～15:00

場所/2階 視聴覚室

参加費/無料 *申し込み不要

●利用者カードの更新について

2年に1度、本人確認のため身分証(運転免許証やマイナンバーカードなど)の提示をお願いしています。正確な情報維持のため、ご協力をお願いいたします。

Instagram 図書館 Instagram
yaita_city_library

矢板市電子図書館 Yaita Digital Library

市民ギャラリー
矢板市×寒河江市交換展示
～図書館がつなぐ地域の恵み～
道の駅同士が連携協定を結ぶ山形県寒河江市と、両市の魅力を広く発信するため、交換展示を開催します。
期間/5月16日(土)～6月14日(日)
寒河江市 イメージキャラクター チェリン

図書館俳句ポスト 今月の季語

「風薫る」(かぜかおる、かぜかをる)



子育てひろば

イベント・子育てサロン
情報はこちら



子ども未来館情報

●読み聞かせ&英語であそぼう

日時/毎週火曜日 10:30～
対象/乳幼児とその保護者
場所/1階 こどもの広場
参加費/無料



問い合わせ/子ども未来館 ☎(43) 0505

●大きくなったかな?

身長・体重の計測と手形足形のスタンプを行います。
日時/5月26日(火)～29日(金)
9:30～16:00
対象/乳幼児とその保護者
場所/1階 こどもの広場
参加費/無料



広報やいたに
広告掲載
しませんか?
問い合わせ 秘書広報課 ☎(43) 3764

裏表紙 (12×17.8cm) 60,000円/回

スタンダード (4.1×17.8cm) 20,000円/回

お気軽サイズ (4.1×8.9cm) 10,000円/回

やいた

アプリやSNSで最新ニュースを発信中!

LINE 矢板市

市公式

yaiba_city_official

市公式

市公式 ともなりくん

3月29日
移住者交流会「やいたび 第5弾」で春の矢板を満喫



矢板市に移住を検討している方や移住者などを対象に、マイクロバスで市内を巡る移住者交流会「やいたび」を開催しました。参加者は、春の訪れを感じさせる矢板武記念館のシダレザクラやミツマタ群生地、日本遺産・山縣有朋記念館を見学。寺山観音寺では写経と瞑想を体験し、昼食には矢板市産の食材を使った弁当を堪能しました。自然・歴史・文化・食の魅力を一日を通して満喫し、移住後の暮らしを具体的にイメージできる充実した時間となりました。



4月10日
地域のおもてなしでにっこり「牧野富太郎植物同好会」



▲同好会の皆さんにあいさつをする山縣農場花畑の会 今平会長
宇都宮大学の名誉教授谷本 丈夫博士が会長を務める牧野富太郎植物同好会の皆さんが、山縣有朋記念館やミツマタ群生地などを巡り、上伊佐野地区の自然を満喫しました。
お昼は、山ゆりの会名物「落花生おこわ」のほか、採れたてのタケノコやフキの煮物、けんちん汁など、山縣農場花畑の会の皆さんが準備したランチを堪能しました。地元の皆さんは「また来年も来てくださいね」と、都内より朝早くから来てくれた同好会のバスを笑顔で送り出しました。



▲山縣農場花畑の会の皆さん



文化財愛護協会会長を務める郷土史研究家の白石 哲夫さんと、市内に残る石仏や石碑をめぐる小さな旅へ。まちに息づく歴史や物語にふれてみませんか。



寺山観音寺へ向かう参道の1つである平野線の途中に立つこの石地蔵は、台座を含めて高さ約2.7mを誇り、塩谷地区で最大級の石仏とされています。台座には宝暦9年(江戸時代中期)8月の建立と、信州高遠の石工・平嶋 六右衛門の名が刻まれています。高遠は現在の長野県に位置し、優れた石工を多く輩出した地として知られ、石工たちは2~3人のグループで全国を巡り、各地に質の高い石仏を残しました。市内でも安沢の宝篋印塔など5基の作品が確認されています。

ながさか
長坂の
大石地蔵
おおいしじそう
(平野)



この石地蔵は、宝暦7年に塩谷地方一帯で流行した伝染病による犠牲者を供養するため、寄付を募って建立されたものです。当時、平野村では54戸のうち14人が亡くなる大きな被害がありました。設置場所は参道でも特に険しい「長坂」と呼ばれる地点であり、参詣者はこの地蔵の穏やかな表情に励まされ、疲れを癒やしたと伝えられています。昭和48年に矢板市の有形民俗文化財に指定され、地域の歴史と信仰を今に伝える貴重な文化財となっています。

みんなでおぼえよう!手話

監修 矢板市社会福祉協議会

『行く』



『帰る』





女性農業士が食育教育 矢板高校で手作り紙芝居を披露

3月17日矢板高校で、2年生を対象に地産地消や地域の農業への理解促進を目的とした女性農業士による食育紙芝居が行われました。当日は「酪農」「お米」「イチゴ」をテーマに、イラスト・文を全て手作りで作った3つの紙芝居のほかクイズを披露しました。女性農業士の室井さんは、「3年生ではそれぞれの専攻で知識を深め、これからの時代に向けた問題提起や解決策などを考えてほしい。農業の担い手としての道を応援している」と話しました。



県内初の連携協定 コンポストイレで、災害時の暮らしをサポート

3月19日市役所で、(株)キガ様との災害時における生活物資等の調達及び供給に関する協定締結式が行われました。これは、使用後は土に埋めることで分解され、最終的に堆肥になるという特長を持つ携帯トイレ「コンポストイレ」などを供給いただき、被災者の安心安全な日常生活を守ることを目的に連携するものです。共同開発した宇都宮大学 木村名誉教授は「長年、実用性を何度も検証した自信作。たくさん活用してもらいたい」と話しました。



▲(左から)印南副市長、森島市長、(株)キガ 森野専務取締役、宇都宮大学 木村名誉教授

矢板市の野球キッズを応援 栃木ゴールデンブレーブスより寄附

3月25日市役所で、(株)県民球団様からの寄附贈呈式・2026年シーズン開幕報告会が行われました。これは、大進電気グラウンド(運動公園多目的グラウンド)が銅線ケーブルの盗難被害に遭い、ナイター照明を使った野球教室などが開催できなくなっている状況を受け、申し出をいただき実現したものです。坂巻部長は「微力ながらお力になれらうれしい。またこのグラウンドで行うリーグ戦でも、地域の方に元気や勇気を与えられるような試合をしたい」と話しました。



▲(左から)栃木ゴールデンブレーブス 平山 大智選手(矢板市出身)、森島市長

未来を担う子どもたちへ (株)三山製作所 企業版ふるさと納税で寄附

3月25日市役所で、企業版ふるさと納税感謝状贈呈式が行われました。今回の寄附は、(株)足利銀行が提供する「あしぎんマッチング事業」により寄附企業の紹介を受け実現したものです。市内学校の配電盤設置に携わってきたご縁から、200万円の寄附をいただいた(株)三山製作所の大淵代表取締役は、「物価高騰の影響もあり、子どもを産み育てるにはこれまで以上に費用がかかる。子育て支援など多世代のために役立ててほしい」と話しました。

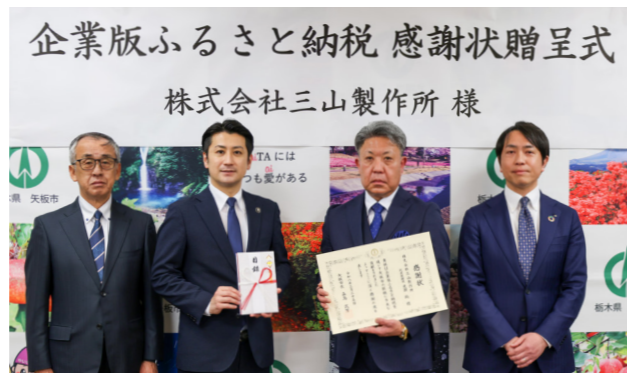

▲(左から)印南副市長、森島市長、(株)三山製作所 大淵代表取締役、(株)足利銀行 土屋伊勢崎支店長



市では、27年ぶり2例目 消防団活動協力で、渡辺工務店に知事感謝状

3月25日市役所で、消防団活動に積極的に協力している事業所として知事から感謝状贈呈を受けた(株)渡辺工務店 渡辺代表取締役が、市長を表敬訪問しました。これは、同店が美化活動や学生の職場体験受け入れなど多方面で市の発展に寄与するほか、消防団活動には、長年にわたり設備や資材の寄附を行ってきたことが評価されたものです。渡辺さんは「地域を守ることも建設業の役目。引き続き継続していきたい」と話しました。



▲(左から)印南副市長、(株)渡辺工務店 渡辺代表取締役、森島市長

食と農の大切さを学ぶ JAしおのやが教材などを寄贈

4月7日教育委員会で、市内小学生への寄附贈呈式が行われました。これはJAしおのや様による社会貢献活動の一環で、次代を担う子どもたちが、食と農業への理解を深めることができるように、ランチョンマットを小学1年生に、副教材「とちぎの農業」を3年生に寄贈するものです。荒井組合長は「今後も子どもたちが地場産物への関心を持ち続けられるよう継続していきたい」と話しました。



▲(左から)JAしおのや 荒井組合長、伊藤教育長、渡邊専務

生涯学習フェス実行委員が企画・立案 “かわいいを学ぶ”メイクアップ教室開催

3月26日矢板東高校で、東色ピグメント(株)のご協力のもと、プロのメイクアップアーティスト山本 隆太さんを講師に迎え、メイクアップ教室が開催されました。これは、生涯学習フェス実行委員が中心となり開催したもので、当日は、リクエストの多かったアイメイクについて講義とデモンストレーションが行われました。参加した生徒は「初めて涙袋を描いた。もっと上手にできるようになりたい」「メイクっておもしろい。いっぱい練習したい」と話しました。



「和い輪い学級」で生きがいづくり

日時/金曜日 10:00 ~ 11:30

	日にち	内容
①	6月26日	ポタニカル風鈴作り
②	7月24日	釜のふたまんじゅう作り
③	8月28日	筆ペン講座
④	9月25日	防災食講座
⑤	10月23日	アフリカンダンス
⑥	11月27日	館外研修
⑦	12月18日	伊達巻作り

場所/片岡公民館・コミュニティホールなど
 対象/市内在住・在勤の50歳以上の健康な方
 定員/16人 *申込多数は抽選
 参加費/無料 *材料費などは実費負担
 申込方法/6月12日(金)までに、申込フォームまたは電話・窓口でお申し込みください。申込フォーム



そのほか/結果・持ち物はハガキでお知らせします。

申込・問い合わせ/
 片岡公民館
 ☎(48)0101
 *月曜・祝日休館



家族介護者のつどい
 「りんごの会」に来てみませんか？

りんごの会は、介護者同士が語り合い、分かち合う会です。日ごろ、介護で大変と感じていること、対応の仕方がわからず困っていること、誰かに話したくてもなかなか話せずに悩んでいることなどはありませんか？

日時/9:30 ~ 11:30

	日にち	内容
①	6月22日(月)	座談会
②	7月29日(水)	
③	9月14日(月)	
④	10月15日(木)	リフレッシュ研修
⑤	11月11日(水)	座談会
⑥	12月14日(月)	家族介護者向け講演会
⑦	1月18日(月)	座談会
⑧	2月15日(月)	

場所/保健福祉センター

*12月14日(月)は生涯学習館で実施します。

申込方法/

参加希望の方は、事前に電話でお申し込みください。

申込・問い合わせ/
 幸齢課 ☎(43)3896



後期高齢者健診・歯周疾患検診のお知らせ

生活習慣病や歯周病を早期発見し、いつまでも健康な生活を送りましょう。受診を希望される方は、お問い合わせください。

申込・問い合わせ/
 健康増進課 ☎(43)1118

実施方式	後期高齢者健診		歯周疾患検診	
	集団健診	個別健診	個別検診	
対象	後期高齢者医療被保険者(原則75歳以上)		令和9年3月31日時点で20・30・40・50・60歳の方	令和9年3月31日時点で70・76歳の方
料金	無料		500円	無料
実施場所	集団健診会場	市内の医療機関	市内の歯科医院	
実施期間	5~12月	5月~令和9年2月(医療機関により異なります)	5~12月	
そのほか	・集団健診、または個別健診のどちらかを受診してください。(両方は受診できません) ・がん検診は集団健診で同時に受診できます。		-	

MUSBELL

うちの子も **結婚** できました!

独身のお子様の結婚相談

あきらめないで! まずはお気軽にお悩みご連絡くださいませ。

結婚相談所ムスベル宇都宮 ☎0120-138-026

宇都宮市東区南4-2-7 アークビル7階 電話料無料 営業時間:10時~19時 定休日:第2・第4水曜日

栃木県シルバー大学校第47期生を募集します

定員・学校説明会/10:00 ~ 12:00 *予約不要

県シルバー大学校	定員	学校説明会
中央校(宇都宮市) ☎028(643)3390	320人	5月25日(月) 6月4日(木)
南校(栃木市) ☎0282(22)5325	120人	5月13日(水) 6月9日(火)
北校(矢板市) ☎0287(43)9010	120人	5月11日(月) 6月11日(木)

学習期間/2年間(10月入学~令和10年9月卒業)
 おおむね週1回・1日4時間
 (10:00~12:00・13:00~15:00)

授業料/年額21,100円 *授業料・資料代込

募集期間/6月1日(月)~30日(火)

応募資格/

- ・県内在住で、60歳以上(令和9年3月31日現在)の方
 - ・地域活動をしている、または地域活動に意欲がある方
 - ・第25期(平成17年度)以降のシルバー大学校を卒業していない方
 - *50歳~60歳未満の方でも、他の要件を満たし、市町長の推薦があれば応募できます。幸齢課にご相談ください。
- 応募方法/入学願書に必要事項を記入の上、入学を希望するシルバー大学校に持参、または郵送してください。

問い合わせ/

県シルバー大学校北校 ☎(43)9010
 幸齢課 ☎(43)3896

6・7月の認知機能簡易検査

実施日	時間帯	場所	対象地区	実施日	時間帯	場所	対象地区
10日(水)	午前 午後	片岡公民館	片岡1・2・3区・通岡・前岡・後岡・梶ヶ沢・越畑	30日(火)	午前 午後	泉きずな館(いこいず)	泉・上太田・東泉・立足・上伊佐野・下伊佐野
18日(木)	午前 午後	保健福祉センター	矢板1・2・3区	7月2日(木)	午後	片岡公民館	片岡4区・玉田・山苗代
26日(金)	午前 午後		矢板4区・沢・豊田	7月7日(火)	午前 午後	保健福祉センター	矢板5・6区
				7月8日(水)	午後	ハッピーハイランド公民館	ハッピーハイランド矢板

対象/おおむね60歳以上の方

検査料金/無料

申込方法/5月22日(金)までに、電話でお申し込みください。



そのほか/他地区の方で早めの検査をご希望の方はご相談ください。検査の所要時間は約20分です。

申込・問い合わせ/幸齢課 ☎(43)3896

泉常設型サロンいこいず

問い合わせ/
 いこいず ☎(43)2231
 社会福祉協議会 ☎(44)3000



「大人の学校(脳トレ)」



「起立・礼・着席」の号令から始まる大人の学校。今回は高校生ボランティアを先生にお呼びして、中国語や古典などを学びました。

木幡北山はつらつ館

問い合わせ/
 はつらつ館 ☎(43)6771



「かんたん料理」



季節に応じた手軽で簡単なメニューを、利用者それぞれの提案レシピで調理します。みんなでわいわい料理と食事を楽しんでいます。



まちと向き合う。この笑顔、全部本物。



令和8年度 矢板市職員採用試験

受付期間／
5月1日(金)～6月1日(月) 17:00
問い合わせ／
総務人事課 ☎(43) 1113

募集職種／
一般事務A(行政) 4人程度
一般事務B(建築・土木) 1人程度
一次試験／エントリーシート・WEB面接
申込方法／電子申請のみ
*受付期間になり次第エントリーフォームが公開されます。



詳しくはこちら

18歳以上の矢板市民が対象・参加費無料

やいた健康ナビ 健康ポイ活を始めよう

1

ヘルスデータを管理して
健康な毎日を

2

貯めたポイントで
抽選に参加!

3

「やいたまる」で
楽しくポイ活



アプリをダウンロード
して、早速始めよう!



詳しくはこちら

問い合わせ/
【アプリの使い方について】
やいた健康ナビコールセンター
☎0570(003)033
【事業の内容について】
健康増進課 ☎(43)1118
【やいたまるについて】
デジタル戦略推進室
☎(43)1170

新事業「やいたまる」

健康アプリ以外にもポイントが貯まる事業が続々と始まります。お楽しみに!



詳しくはこちら

ポイントがまるっと
貯まるナリよ!



P スマートフォンをお持ちでない方も! 活動量計(歩数計)でポイ活できます

スマートフォンをお持ちでない方は、貸与された活動量計を活用することでポイントが貯まり、抽選で景品が当たります。なお、アプリ限定機能によるポイントは付与対象外です。

問い合わせ/
健康増進課 ☎(43)1118

対象／市に住所登録がある18歳以上の方で、**スマートフォンをお持ちでない方**

定員／20人
*応募者多数は抽選



申込方法／申請書に必要事項を記入し、**5月29日(金)までに直接お持ちください。**

*申請書は、健康増進課窓口で配布しているほか、ホームページからダウンロードできます。



詳しくはこちら

そのほか／活動量計でのデータ保存は、90日。定期的(月1回程度)に健康増進課窓口にある専用端末でデータを読み取ってください。

*90日を過ぎたり、故障・紛失などでデータが消失しますので、こまめな読み取りをお願いします。

4月1日に矢板市手話言語条例が施行されました



手話は、手指や表情を使って視覚的に伝える大切な「言語」です。市では、手話への理解を深め、誰もがお互いを尊重し合える社会を目指して、この条例を制定しました。

手話を使いやすい環境を広げるため、市が手話を学ぶ機会の提供などに取り組むほか、市民や事業者の皆さんにも、手話への理解とご協力をお願いする内容となっています。

手話がつなぐ新たな世界へ、あなたも一歩踏み出してみませんか。この条例をきっかけに、まずは手話という「言葉」に関心を持っていただければ幸いです。

問い合わせ／社会福祉課 ☎(43)1116



詳しくはこちら

「楽しい・うれしい」
笑顔で両手を開いて胸の正面で交互に上下させます。



楽しい手話がわかると、



「拍手」
両手を上に挙げ、手首を回しながら指をひらひらと動かします。

手話奉仕員養成講座（入門・基礎編）

手話を必要とする聴覚障がい者のコミュニケーションを支援するため、日常会話程度の表現技術を取得する手話奉仕員の養成講座を開催します。皆さんの参加をお待ちしています。



詳しくはこちら

日時／6月10日（水）～令和9年1月20日（水）
毎月3回 水曜日 全23回 19:00～21:00
（休講日：お盆・年末年始など）

*6月10日は動画視聴システムの使用方法について説明がありますので、必ずご参加ください。

場所／矢板公民館

対象／市内在住または在勤・在学の15歳以上の方

*18歳未満の方は保護者の同意が必要です。

定員／20人 *申込多数は抽選

持ち物／筆記用具

参加費／テキスト代4,290円

動画視聴システムライセンス代1,760円

申込方法／5月15日（金）までに、電話またはファクスでお申し込みください。その際、①氏名②ふりがな③住所④年齢⑤電話番号⑥ファクス番号（お持ちの方）⑦手話奉仕員養成講座の受講経験の有無をお伝えください。

そのほか／受講の可否は、5月下旬ごろご連絡します。

申込・問い合わせ／社会福祉協議会

☎(44)3000

FAX(43)2231

「待ってます」ナリ

片手の4本の指（親指以外）の背を軽く曲げて、あごの下に添えます。



さつまいも作付関連補助金

【生産資材・農業機械の購入補助】

対象／

・市内で稲作からの作付転換などにより規模拡大にチャレンジする方

・5アール以上、3年以上継続して生産販売する方

補助額／

・生産資材（定額）…10アール当たり上限3万円

・農業機械（1/2）…上限100万円

【作付維持に関する補助】

対象／前年度から転作田にさつまいもを作付している方
補助額／10アール当たり1万円

【作付転換・新規作付に関する補助】

対象／転作田にさつまいもを作付し、作付面積を拡大される方

補助額／拡大面積10アール当たり2万円

申請・問い合わせ／農林課 ☎(43)6210



詳しくはこちら

国民年金 学生納付特例制度のご案内

20歳以上の方は原則、国民年金保険料を納めることが義務となっていますが、学生の方には保険料の納付が猶予される「学生納付特例制度」があります。この制度は、本人の所得による審査などがありますので、詳しくはホームページをご確認ください。

申請先／大田原年金事務所または市民課

*マイナポータルから電子申請ができます。

必要書類／

・基礎年金番号通知書や年金手帳もしくはマイナンバーが確認できるもの

・在学期間がわかる在学証明書または学生証

・本人確認ができるもの

承認期間／4月から翌年3月まで

継続申請／すでに送付されている申請書（ハガキ形式）に必要事項を記入の上、ご返送ください。

*これまでに電子申請を行った方は、マイナポータルにメッセージが送られますのでご確認ください。

問い合わせ／

大田原年金事務所 ☎(22)6311

市民課 ☎(43)1117



詳しくはこちら

実施します 舗装復旧工事

下水道管を埋設した箇所の舗装復旧工事を実施します。通行の支障となる場合もありますが、ご理解とご協力をお願いします。

工事場所／県道塩谷・喜連川線

工事期間／6月～令和9年3月末

問い合わせ／

上下水道事務所 ☎(44)1511



委員を募集します 高齢者プラン策定委員会

高齢者の皆さんが健康に、また安心して暮らせるよう高齢者の福祉対策や介護保険の計画などを「矢板市高齢者プラン」としてまとめています。今年3年ごとの見直しを行うため、策定委員を募集します。

募集人数／2人 任期／令和9年3月まで

募集期間／5月22日（金）まで *必着

応募資格／

・市内在住の18歳以上の方

・年3回程度の会議（平日18時頃から）に出席可能な方
応募方法／住所・氏名・生年月日・高齢福祉や介護についての意見（400字以内・様式自由）を記入の上、直接お持ちいただくか、郵送・ファクス・メールのいずれかでお送りください。

そのほか／

・報酬・交通費などの支給はありません。

・応募の際に寄せられた個人情報、本事業以外に使用することはありません。

応募・問い合わせ／

〒329-2192 矢板市幸齢課（住所不要）

☎(43)3896 FAX(43)5404

✉ kourei@city.yaita.tochigi.jp



HP さくら市 ひろまの整骨院 検索 ← LINE予約はこちら

050-8887-2312

〒329-1311 さくら市氏家2532-7



補助金で窓・ドア断熱リフォームが今ならお得に！

防犯対策にもおすすめ

断熱・防音・節電

内窓設置 外窓交換 ガラス交換

お見積り、ご相談は無料です。お気軽にお問い合わせください。

TOTOリモデルクラブ店 正会員

総合エネルギー（電気・ガス・灯油）&リフォーム

株式会社 スミスケ

矢板市針生71-3 ☎0287-43-0220

フリーダイヤル0120-82-5541

矢板市商工会会員・矢板市上下水道指定工事店

後期高齢者医療保険料の見直しについて



詳しくはこちら

2年に1度見直しが行われる基礎賦課分（医療分）の保険料率について、令和8年度から「子ども・子育て支援金制度」が開始され、医療分と合わせて子ども・子育て支援金分（子ども分）が保険料として徴収されます。

【令和6・7年度保険料】

	保険料率
均等割額	45,600円
所得割額	8.84%
賦課限度額	80万円

【令和8・9年度医療分保険料、令和8年度子ども分保険料】

	医療分保険料率	子ども分保険料率
均等割額	49,100円	1,300円
所得割額	9.00%	0.25%
賦課限度額	85万円	21,000円

年間保険料額 = 医療分 + 子ども分

問い合わせ／

税務課 ☎(43) 1115 県後期高齢者医療広域連合 ☎028(627)6805

国民健康保険税について



詳しくはこちら

【課税限度額】

	改正前	改正後
基礎課税額（医療分）	66万円	67万円
後期高齢者支援金等課税額	26万円	
介護納付金課税額	17万円	
子ども・子育て支援金課税額	—	3万円
合計	109万円	113万円

新規創設【子ども・子育て支援金】

	保険料率
所得割額	0.3%
均等割額（全被保険者）	1,200円
均等割額（18歳以上）	100円
平等割	800円

* 18歳未満の被保険者にかかる子ども・子育て支援金の均等割は、全額軽減されます。

【一部軽減措置の対象範囲の変更】

区分	改正前	改正後
7割軽減基準額	43万円 + 10万円 × (給与所得者等の数 - 1) 以下	
5割軽減基準額	43万円 + 30.5万円 × (被保険者数) + 10万円 × (給与所得者等の数 - 1) 以下	43万円 + 31万円 × (被保険者数) + 10万円 × (給与所得者等の数 - 1) 以下
2割軽減基準額	43万円 + 56万円 × (被保険者数) + 10万円 × (給与所得者等の数 - 1) 以下	43万円 + 57万円 × (被保険者数) + 10万円 × (給与所得者等の数 - 1) 以下

* 軽減の対象となるのは、平等割と均等割です。

* 世帯主とその世帯に属する国民健康保険の被保険者の合計所得金額の合計額で判定されます。

* 表中の給与所得者等とは、一定の給与所得者と公的年金等の支給を受ける方のことです。

問い合わせ／

税務課 ☎(43) 1115

とちそうの家族葬

とちそうは2～3名の家族で送る葬儀から30名以上の家族葬までおこなっています

とちそうの特徴

- できるだけ費用のかからない明朗会計資格を持った事前相談員がご希望の葬儀をご提案致します(無料)
- 亡くなられましたら会員は県内の病院・施設から無料で搬送(直送除く)
- 駐車場から室内すべてバリアフリーなので車椅子でも安心
- ご希望によりピアノの生演奏や故人の生涯を映像にしてお別れをします

保冷カプセルが保ちます

大切な方がお亡くなりになってから火葬まで故人の尊厳と美しさをそのまま保ちます。お顔が変わったり匂いが出ることはありません。

とちそう 翼ホール
株式会社とちそう
0287-43-4777(代)

子宮がん・乳がん検診 無料クーポン券について

令和8年度中に、子宮がんは20歳・30歳になる方、乳がんは41歳になる方が、それぞれのがん検診を無料で受けることができます。

申請の流れ／

- ① 個別の医療機関で受診希望の方
→医療機関へお持ちいただく**クーポン券を発行**しますので、電話または窓口でお申し込みください。
- ② 集団健診時に乳がん検診を受診希望の方
→受付時に無料としますので、クーポン券は必要ありません。電話や窓口で検診をお申し込みください。

申込・問い合わせ／健康増進課 ☎(43) 1118

種目	対象	受診できる医療機関
子宮がん検診	令和8年度中に、 20歳となる方 (平成18年4月2日～平成19年3月31日生まれの方) 30歳となる方 (平成8年4月2日～平成9年3月31日生まれの方)	国際医療福祉大学塩谷病院・きうち産婦人科医院・黒須病院・さくら産院・森島医院
乳がん検診	令和8年度中に41歳となる方 (昭和60年4月2日～昭和61年3月31日生まれの方)	国際医療福祉大学塩谷病院・黒須病院

6月の集団健康診査日程 新規申込受付中！

受診される方は、次のものを必ずお持ちください。

- ① マイナ保険証または資格確認書
- ② 集団健診のお知らせ(問診票)
- ③ 受診券(特定健診を受診する社会保険の方)

そのほか／

- ・受診券で特定健診を受診する社会保険の方は、尿検査容器をお送りしますので、お電話ください。
- ・新規申込や受診日などを変更する場合は、ご連絡ください。
- ・混雑を避けるため、受付時間を指定させていただきます。詳しくは集団健診のお知らせをご確認ください。

申込・問い合わせ／健康増進課 ☎(43) 1118

	受付時間	場所	特定健診 胃・肺・前立腺がん	大腸がん	乳がん 骨粗しょう症	子宮がん
2日(火)	7:30～10:30	文化スポーツ複合施設	○	○	○	○
14日(日)	8:00～10:30	文化スポーツ複合施設	○	○	○	○
16日(火)	7:30～10:30	泉体育館	○	○	○	○
25日(木)		文化スポーツ複合施設	○	○	○	○
29日(月)	8:00～10:30	文化スポーツ複合施設	○	○	○	○

運転免許 更新応援

見え方相談もお気軽に！
おまかせください
視力・深視力 確認 無料

腕時計のベルト

ゴワゴワしてきたら替え時かもです！

認定補聴器技能者

菊地理
2023年4月1日～2028年3月31日
公益財団法人 テクノエイド協会

補聴器 ジュエリきくち

ダイヤー矢板店前 LINEお友達募集
木曜定休
営業時間 10:00～18:00
0287-43-1347 @228ubrij

ご存知ですか？
民生委員児童委員



民生委員児童委員は、民生委員法に基づき、厚生労働大臣の委嘱を受け、地域福祉の担い手として活動している無報酬の非常勤地方公務員です。

誰もが安心して生活できるよう訪問などを通じた見守りや相談、高齢者や子育て家庭の支援など、さまざまな活動を行っています。委員は秘密厳守が義務付けられていますので、安心してご相談ください。担当区域の民生委員児童委員、主任児童委員が分からないときは、お問い合わせください。

問い合わせ/
社会福祉課
☎(43) 1116



詳しくはこちら

森林の伐採には
伐採届の提出が必要です

自分が所有する森林でも、立木を伐採する時は届出が必要です。無届で伐採した場合、植栽し再び森林に戻すよう指導されたり、罰金が科せられたりすることがあります。また、1ha(太陽光発電設備の設置は0.5ha)を超える森林の開発行為や保安林内での伐採は、別の手続きが必要となります。ただし、届出を必要としない場合もありますので、詳しくはお問い合わせください。

問い合わせ/
農林課
☎(43) 6210



詳しくはこちら

クビアカツヤカミキリに
ご注意ください!

クビアカツヤカミキリなどによる被害木(果樹園にある樹木を除く)の伐採費用に対する補助事業を行っています。被害が疑われる樹木を発見した場合は、下記までご連絡ください。

問い合わせ/
生活環境局
☎(43) 6755



詳しくはこちら

有害鳥の捕獲を実施します

農業被害の軽減を目的として、カラス・カモ・サギなどを捕獲します。銃器を使用しますので、田畑や山林に近づく際は、十分にご注意ください。

実施期間/
5月9日(土)・17日(日)
22日(金)～24日(日)
29日(金)～31日(日)

実施時間/日の出から日没まで
実施区域/市内全域 *捕獲禁止区域を除く
協力/猟友会(矢板分会・泉分会・片岡分会)
問い合わせ/
農林課 ☎(43) 6210

「有害鳥獣捕獲等」の標識に
ご注意ください

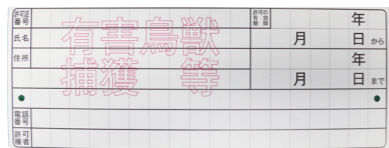

シカやイノシシを捕獲するためにワナを設置している場合は、ワナの近くにこのような「有害鳥獣捕獲等」の標識を掲示しています。誤ってワナに接触すると、思わぬケガをする可能性がありますので、標識が掲示してある場所には決して近づかないでください。なお、ワナの設置は、市が矢板市鳥獣被害対策実施隊員に許可していますが、不都合な場合は、農林課までご連絡ください。

問い合わせ/
農林課 ☎(43) 6210

チューリップの球根販売

場所/矢板公民館 ロビー
価格/1袋500円(7個入り)
申込方法/5月20日(水)～22日(金) 9:00～12:00に現金をお持ちの上、直接お申し込みください。
お届け予定/10月(変更の場合あり)
申込・問い合わせ/
更生保護女性会事務局
社会福祉協議会(泉きずな館内)
☎(44) 3000

教科書展示会

教科用図書(教科書)について理解を深めることを目的として展示会を行います。教育関係者はもとより、保護者・一般の方も閲覧することができます。

日時/6月10日(水)～7月8日(水) 9:00～17:00 *土日を除く
場所/矢板教科書センター(県塩谷庁舎4階)

問い合わせ/
塩谷南那須教育事務所
☎(43) 0176

経済センサス
活動調査を実施します

市内全ての事業所・企業を対象に、経済センサス活動調査を実施します。この調査は、経済活動の実態を明らかにすることを目的に、5年に1度実施される基幹統計調査です。

5月中旬から調査員が各事業所を訪問し、調査票を配布・回収しますので、ご協力をお願いします。詳しくは、ホームページをご覧ください。

問い合わせ/
デジタル戦略推進室
☎(43) 1170



詳しくはこちら



エコパークしおや
再生品の提供事業を実施します

申込期間/5月1日(金)～27日(水) 9:00～16:30 *土・日・祝日は除く
申込方法/エコパークしおや管理事務所まで、申込用紙に必要事項を記入の上、提出してください。
問い合わせ/
エコパークしおや管理事務所
☎(53) 7370



詳しくはこちら

体力テスト

健康指標となる体力年齢を測ってみませんか?

日時/6月20日(土) 9:30集合
*午前中で終了予定
場所/文化スポーツ複合施設
対象/20～79歳の健康な市民の方
内容/

20～64歳の方	握力・上体起こし・長座体前屈・反復横とび・20mシャトルラン(往復持久走)・立ち幅とび
65～79歳の方	握力・上体起こし・長座体前屈・開眼片足立ち・10m障害物歩行・6分間歩行

定員/40人程度 参加費/無料
持ち物/運動のできる服装・タオル・体育館シューズ・飲み物
申込方法/6月12日(金)までに、ホームページをご確認の上、お申し込みください。

申込・問い合わせ/
生涯学習課
☎(43) 6218



詳しくはこちら

かんたんエアロビクス講座
(全8回)

ストレッチや筋トレの要素も含まれているエアロビクスで運動不足を解消しませんか?

難しい動作はなく、簡単な動きをリズムに合わせて行いますので、年齢性別を問わず楽しく参加できます。
日時/火曜日 13:30～(1時間程度)
場所/泉体育館

	日にち	日にち
①	5月19日	⑤ 6月16日
②	5月26日	⑥ 6月23日
③	6月2日	⑦ 6月30日
④	6月9日	⑧ 7月7日

定員/25人
参加費/2,000円
持ち物/体育館シューズ・ヨガマット・飲み物など
講師/塚原 尚子先生
申込方法/
5月4日(祝・月)から、施設管理公社(泉きずな館)にある申込書でお申し込みください。
申込・問い合わせ/
施設管理公社 ☎(43) 8210

めざせウエストー2cm!
からだ「ととのえ」フィットネス

インナーマッスルを鍛えて、健康を維持しましょう。

日時/火曜日 18:30～19:45



	日にち	日にち
①	5月26日	⑤ 7月21日
②	6月9日	⑥ 8月4日
③	6月23日	⑦ 8月18日
④	7月7日	⑧ 9月1日

場所/泉体育館
内容/
エアロビクス+コンディショニング
定員/20人 *先着順
参加費/無料
講師/植木 美登利先生
申込方法/
5月12日(火)～15日(金)に、電話でお申し込みください。
申込・問い合わせ/
健康増進課 ☎(43) 1118



八方ヶ原つつじパーク&バスライド
山の駅たかはら駐車場～大間々駐車場の無料ピストンバスを運行します!

八方ヶ原のレンゲツツジ開花時期は、大間々駐車場が大変混雑します。そのため、開花時期の土日は、大間々への上り口に交通誘導員を配置し、バス以外の車両は山の駅たかはらへの駐車をお願いする予定です。

訪れた皆さんが、安全で快適に楽しんでいただけるよう、山の駅たかはら駐車場から大間々駐車場までの交通手段は無料ピストンバスのご利用をお願いします。

日時/5月30日(土)・31日(日)
6月6日(土)・7日(日)
8:00～15:20



詳しくはこちら

そのほか/
・山の駅たかはら駐車場～大間々駐車場の間を45分間隔で運行予定です。
・レンゲツツジの開花状況により、1週間前後して実施することがあります。
・最新情報は観光協会ホームページをご覧ください。
問い合わせ/
観光協会 ☎(47) 4252 *第1・第3火曜休



参加者募集します！ 矢板公民館「幼児教育学級」

五感を使って楽しむ体験講座と、心と体を育むリトミックで親子のふれあいタイム！
みんなでわいわい活動しながら、子育ての「楽しい！」をいっぱい見つけましょう！

ママパパキッズホームクラス（全4回）

日時／10：00～11：30

	日にち	内容
①	7月11日（土）	むかしばなしを楽しもう！
②	9月27日（日）	かんたん！おやつづくり
③	11月14日（土）	おやおんがく会
④	1月31日（日）	ガナッシュクッキー作り

*②・④は、材料費がかかります。

場所／矢板公民館

対象・定員／未就学児と保護者12組 *先着順・託児付



親子deドレミファリトミック（全6回）

日時／木曜日開催 10:00～11:10

6月11日・7月9日・9月10日・
10月8日・11月12日・12月10日

場所／子ども未来館 みんなの広場

対象・定員／1歳～就園前の親子10組 *先着順・託児付

講師／佐藤 陽子先生・五月女 美香先生

持ち物／飲み物・タオルなど



参加費／無料 *一部、材料費がかかる講座があります。
そのほか／全ての講座に参加できなくても申込可能です。
申込・問い合わせ／
矢板公民館 ☎（43）0469 *月曜・祝日休館

申込方法／5月27日（水）までに、申込フォームからお申し込みください。



申込フォーム

参加者募集
やいた家庭教育学級（前期）『みらいのたね』

さまざまな体験活動を通して、子どもが自ら学んだり、考えたりできるイベントを開催しています。参加者同士のつながりを楽しみながら、親子の絆を深めましょう。
対象／市内小学生と保護者 *親子でご参加ください。
参加費／無料 *材料費・館外研修は実費負担
申込方法／ホームページから各申込期間内にお申し込みください。 *申込多数は抽選

そのほか／内容が変更になる場合があります。詳しくはホームページ・市公式LINEでお知らせします。

申込・問い合わせ／
矢板公民館 ☎（43）0469
泉公民館 ☎（43）0402
片岡公民館 ☎（48）0101
*月曜・祝日休館



詳しくはこちら

	日にち	内容	担当	申込期間
①	6月6日（土）	光合成のヒミツ	矢板公民館	5月1日～31日
②	6月13日（土）	山の駅ハイキングツアー *1日開催	片岡公民館	
③	6月27日（土）	ドキ土器・ハニワ・土偶作りに挑戦！	泉公民館	
④	7月18日（土）	水力発電を見に行こう *1日開催	矢板公民館	
⑤	7月19日（日）	パナソニック環境出前講座	泉公民館	6月1日～30日
⑥	7月25日（土）	釜のふたまんじゅう作りに挑戦！	泉公民館	
⑦	8月1日（土）	ダンゴムシと迷路作り	矢板公民館	7月1日～15日
⑧	8月5日（水）	夏休みの親子習字教室	泉公民館	
⑨	8月8日（土）	ブルーベリー朝摘み体験	矢板公民館	7月1日～31日
⑩	8月22日（土）	英語で遊ぼう	片岡公民館	
⑪	9月12日（土）	かわいい！おいしい！花おはぎを作ろう	片岡公民館	8月1日～31日



株式会社JAエルサポート
JAss じゃすぼーと矢板SS 矢板市矢板183-1

灯油の配達おまかせください！
軽油・重油の配達もできます。
注文の手間が省けてお得にご利用いただける灯油定期配送も！
詳しくは下記コールセンターまで！

LINE 友だち募集中!!

受付時間／8:00～17:30 定休日／日・祝祭日
※内容確認や対応品質向上のため、録音させていただきます。

0800-700-0085 通話無料

母の日に「莓」を贈りましょう

大沢桃子 新曲『莓』2024年
私は母が大好きで 甘い香りの 思い出の中に いつでも母が いるのです 何度も心で つぶやく 「ありがとう」 (1番抜粋)

CRT 橋本放送 トーク番組
大沢桃子の ストロベリータイム 毎週月曜 15:30～45

2025年新曲
いのち輝々
いのちを輝けて 誰かを想う 胸熱く いのちのちいさな輝々 行けばいい

大沢桃子プロフィール (シブガングラマー 仲間つばき)
◎出身地：岩手県・大船渡市
◎特技：書道8段、書家としても活動
◎資格：大船渡市さんま焼き師、防災士
◎尊敬する人：お母さん
◎好物：さんま、いちご、焼肉、野菜、おから

母の日に海を贈ろうキャンペーン実施中
大沢桃子 橋本ファンクラブ 電話090-3140-3471
後援 下野・茨城・上毛新聞社 ビーエスプロダクション

YouTubeで聴けます

おんしん価格

家族葬・一般葬

※少人数のお葬式には、家族葬専門の「矢板ホール」をおすすめします。少人数～15名様くらいがちょうどいい式場です。
※ゆったり式場「椿の花斎苑」は、家族葬、一般葬ができる式場です。ワンフロアで家族葬・一般葬。(左写真)

小さな葬儀社
矢板市片岡1913-25
電話 0287(48)6785

矢板市役所 ● 沼間署 ● コーポビル
酒田署 ● 椿の花斎苑
第三駐車場 ● 矢板ホール
矢板IC

椿の花斎苑

お葬式のご相談賜ります(無料)

初めてのお菓子教室 『チャンククッキーを作ろう』

日時／6月21日(日) 9:30～12:00
 場所／矢板公民館 調理実習室
 定員／12人 *申込多数は抽選
 参加費／1,200円 *当日集金
 講師／パティスリー M 大越 萌先生
 持ち物／エプロン・三角巾・手拭きタオル・筆記用具・持ち帰り容器
 申込方法／5月17日(日)までに、電話または申込フォームからお申し込みください。
 そのほか／抽選結果はハガキでお知らせします。
 申込・問い合わせ／
 矢板公民館 ☎(43)0469 *月曜・祝日休館



申込フォーム



初心者大歓迎! 合気道体験教室

1人でも親子でも、気軽に合気道を体験しましょう。
 日時／6月20日(土) 13:30～15:00
 場所／武道館 柔道場
 対象／市内に在住・在勤している方
 定員／20人
 参加費／無料
 申込方法／6月12日(金)12:00までに、電話または申込フォームからお申し込みください。
 申込・問い合わせ／
 片岡公民館 ☎(48)0101
 *月曜・祝日休館



申込フォーム

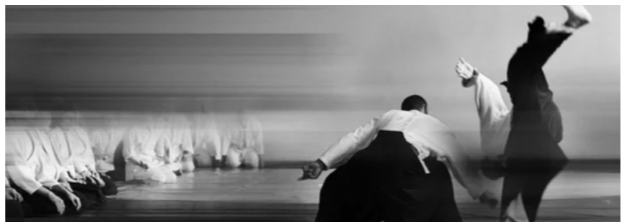

無料で招待 2026 BC リーグ公式戦

矢板市民の皆さんを無料でご招待する年に1度の矢板市民デーを開催します。
 日時／5月31日(日) 13:00 試合開始
 一般入場は11:00(予定)
 場所／システム興産スタジアム(矢板運動公園野球場)
 対象／市内に在住・在勤・在学の方 *受付にて免許証・学生証など、住所や勤務先、学校などが確認できるものをご提示ください。
 問い合わせ／
 生涯学習課 ☎(43)6218



詳しくはこちら

おさんぼクラブやいた

健康ウォーキングをしながら、寺山観音寺周辺を散策し、その地に伝わる民話を聞きながら、いにしえに思いをはせましょう。
 日時／5月29日(金) *荒天中止
 9:00 寺山観音寺駐車場集合
 12:00 解散予定
 定員／20人 *先着順 参加費／無料
 コース／寺山観音寺駐車場～長坂の石地藏～寺山観音寺～根津智地藏～牛石～寺山観音寺駐車場
 *歩行距離約3.6km
 持ち物／飲み物・雨具・帽子・タオルなど
 申込方法／電話でお申し込みください。
 申込・問い合わせ／
 泉公民館 ☎(43)0402
 *月曜・祝日休館

郷土資料館テーマ展 「郷土資料館所蔵のお宝特別公開」

郷土資料館で所蔵している市指定文化財などを特別公開します。特に、ナウマン象のきゅう歯は約30年ぶりの公開。ぜひお越しください。
 日時／5月12日(火)～7月12日(日) 10:00～16:00
 *月曜日は休館日です。
 場所／郷土資料館展示室内(泉きずな館北館3階)
 入館料／無料
 問い合わせ／
 生涯学習課 ☎(43)6218



詳しくはこちら



参加者募集! やいたキッズチャレンジ (全5回)

主役は小学生。高校生ボランティアと一緒に思い出に残る時間を作りましょう。
 ① みんなで楽しもう! レクリエーション体験
 日時／5月31日(日) 10:00～12:00
 場所／文化スポーツ複合施設 対象／市内在住の小学生
 定員／30人 *申込多数は抽選
 参加費／無料
 持ち物／飲み物・室内用シューズ・タオル
 申込方法／5月12日(火)までに電話または申込フォームからお申し込みください。



② 人気の給食メニューを作ろう!
 日時／6月28日(日) 9:30～12:30
 場所／矢板公民館 調理実習室
 対象／市内在住の小学生
 定員／20人 *申込多数は抽選
 参加費／800円程度 *参加者に別途お知らせします。
 持ち物／飲み物・エプロン・三角巾・ハンカチ・上履き
 申込方法／6月2日(火)までに電話または申込フォームからお申し込みください。

【今後の予定】

	日にち	内容
③	7月19日(日)	夏休み宿題お助け教室
④	11月下旬	矢板 de リンゴ狩り&アップルパイを作ろう!
⑤	12月下旬	クリスマスものづくり体験

*③の詳細は6月中旬、④⑤は10月中旬にホームページへ掲載します。内容および日程は変更になる場合があります。

申込・問い合わせ／
 矢板公民館 ☎(43)0469
 *月曜・祝日休館



申込フォーム

花の山たかはら つつじハイキング

鮮やかなレンゲツツジと森林浴に癒されながら、のんびりハイキングにでかけませんか。
 日時／6月7日(日) 10:00～14:45 (9:45集合)
 対象／小学生以上の方 定員／15人 *先着順
 参加費／3,000円
 *山の駅たかはら特製弁当・保険料・ガイド料を含みます。
 持ち物／動きやすい服装・運動靴(サンダルなどは不可)・帽子・飲み物
 申込方法／電話またはメールでお申し込みください。
 問い合わせ／
 山の駅たかはら ☎(43)1515
 ✉ yamanoeki2016@yahoo.co.jp



山の駅HP



道の駅やいた もうそうじる 山形孟宗汁販売・物産市

山形県より道の駅寒河江がやってきます。孟宗竹(たけのこ)を使った山形県の郷土料理 孟宗汁の販売や物産市など。道の駅やいたで山形の春を楽しみましょう。
 日時／5月16日(土)・17日(日)
 場所／道の駅やいた 野外特設会場
 内容／
 ・山形県産孟宗汁の販売 *16日のみ限定100食
 ・玉こんにゃくの販売 *各日限定200本
 ・山形県物産品の販売
 ・山形県ご当地キャラクター「きてけろくん」パフォーマンス
 問い合わせ／道の駅やいた ☎(43)1000

玉こんにゃく



*写真は昨年6月に開催した時の様子です。



500秒の奇蹟 私たち5年前の顔をリセットしてみませんか?

お一人様一生に一回限りのソニックエステ体験

ベーシックソニックコース ¥1,100(税込)

オプションのおすすめは水素マスク ¥2,750(税込)

日増しに日射しの強さを感じられる季節になりました。これから強まって行く紫外線や、高くなって行く気温、汗でお肌のダメージが重なって行きます。手遅れになる前に、ソニックエステでリセットしてみませんか?

AIによる肌診断&メイクレッスンも受付中です。ソニックの力で肌がうるツヤ、ハリアップ、目元ぱっちり

オプションもされるかたに、目元カラーゲントプレゼント!!! 6月末まで!!!

いせや化粧品店

矢板駅西口徒歩1分 矢板市扇町1-11-1

0287-43-0844

火・土 10-18 日祝月休み P有



TAKIBI
SHARE
KITCHEN



営業カレンダー



メニュー/
パスタランチプレート 1,500円 (本日のパスタ・自家製
ドレッシングのサラダ・野菜の前菜4種・野菜のスープ)



▲シンプルチーズ
ケーキ 350円



イタリアンをベースに、インド料理やフレンチのエッセンスも取り入れたシェフのこだわりが詰まった食堂です。素材の味を大切にしながら、大胆な発想で「ひとつま」を加えた料理を、お客様の過ごすひとときを思い描き、1つ1つ丁寧に提供しています。



ひとつま食堂

Q 広報クイズ&アンケート

「広報やいた5月号」を読んで○に入る文字を答えよう。正解者の中から抽選でプレゼントが当たります。当選者には引換券を発送します。(商品の発送はしません) 引換券を指定の場所に持参し、プレゼントと交換してください。

●広報クイズ

Q 市のセントラルパーク的な場所で、日本の都市公園100選にも選ばれている公園の名前は何でしょう？

「なが○ね公園 (ひらがな1文字)」

●アンケート

- Q1 今月号でよかった内容や写真があれば教えてください。
- Q2 取り上げてほしい内容や企画があれば教えてください。
- Q3 市内で活躍されている方、おすすめのお店などがありましたらお聞かせください。
- Q4 広報に関するご意見・ご感想をお聞かせください。

●応募は申込フォームから

二次元コードを読み取って簡単に応募できます。



●応募締切：5月25日(月)

PRESENT 今月のプレゼント

レストラン ピアノ

ディナー券 1,000円分 (10名様)



自家製ハンバーグ
がおすすめ!



Instagram



ホームページ



レストラン ピアノ
矢板市上町6-45 ☎(43) 2456
営業時間 11:30 ~ 13:50 (L.O.)
17:30 ~ 21:00 (L.O.)
定休日 水・第3火曜日

広報クイズのプレゼントを提供していただけるお店を募集しています。詳細は秘書広報課までお問い合わせください。

6月の各種相談日・休日当番医

●各種相談【無料】

相談種類	日にち	時間	場所	問い合わせ
人権相談	9日(火)	9:30~11:30	保健福祉センター	総務人事課 ☎(43) 1113
法律相談	予約制 18日(木)	9:00~12:00	矢板公民館	社会福祉協議会 ☎(44) 3000
心配ごと相談	2・16・23・30日(火)	9:00~12:00		秘書広報課 ☎(43) 3764
行政相談	2日(火)	9:00~12:00		
消費生活相談	予約制 月~金(祝日を除く)	9:00~12:00 13:00~16:00	消費生活センター (生活環境局内)	消費生活センター ☎(43) 3621
健康栄養相談	予約制 29日(月)	9:00~12:00 13:00~16:00	保健福祉センター	健康増進課 ☎(43) 1118
乳幼児健康相談	予約制 1日(月)・23日(火)	ご予約時に お知らせします。		こども課 ☎(44) 3600
ひきこもり相談	予約制 10日(水)	13:30~14:30 15:00~16:00	矢板公民館 団体事務室	社会福祉課 ☎(43) 1116

●休日・救急当番医

診察の内容・時間帯は患者さんの状態や医療機関によりますので、必ず電話でご確認の上、受診してください。

日にち	9:00~12:00 / 14:00~17:00	17:00~19:00	18:30~21:00
7日(日)	西川整形外科 ☎(48) 2552	塩谷病院 ☎(44) 1155	診療室しおや ☎(44) 1155
14日(日)	かるべ皮膚科小児科医院 ☎(43) 1210		診療室くろす ☎028(682) 8811
21日(日)	村井医院 ☎(43) 0064		
28日(日)	上田医院 ☎(43) 7766		診療室しおや ☎(44) 1155

*土曜日は、年間を通じて診療室くろすで行います。(18:30~21:00)
*院内感染を避けるため、院内ではマスクの着用をお願いします。

6月の窓口案内

●マイナンバー休日窓口 予約制

20日(土) 9:00~12:00

市民課 ☎(43) 1117



予約はこちら

●延長窓口(市民課・税務課の一部業務)

3・10・17・24日

毎週水曜日(祝日の場合は木曜日)は19:00まで延長しています。マイナンバーカードに関する手続きは、事前にご予約(先着順)の上、お越しください。

*予約人数には限りがありますので、お早めにご予約ください。

市民課 ☎(43) 1117 税務課 ☎(43) 1115

家族みんなで行きたいお店

Hair happiness CUORE

《料金》

- ・メンズカット 1,500円
- ・レディースカット 1,700円
- ・カラー(ロング別料金) 3,000円
- ・前髪カット 500円

矢板市生活応援商品券使用できます。
商品券利用期間：令和8年3月7日(土)~7月5日(日)
御家族皆様でご利用下さい。御来店、心よりお待ちしております。

矢板市木幡1370-31階テナント 電話*070-4067-2687
営業時間*9:00~19:00 定休日*不定休
※美容師さん募集中(3時間~OK!!)

完全個室なので
お子様のカットも安心

GOアプリでもタクシーを呼べます

タクシーのご用命は片岡タクシーまで

iPhone

Android

片岡タクシー株式会社
タクシーのご用命は、
☎0120-780-908

地震や豪雨などの災害、日常に潜む病気や怪我。世界各地の人道危機。

助けあうことで救える人々があります。

「救う」活動を続けるため、どうか、赤十字活動資金への温かいご協力をお願いいたします。



巡回診療の様子・石川県珠洲市



自治会員を対象とした防災セミナーの様子
壬生町

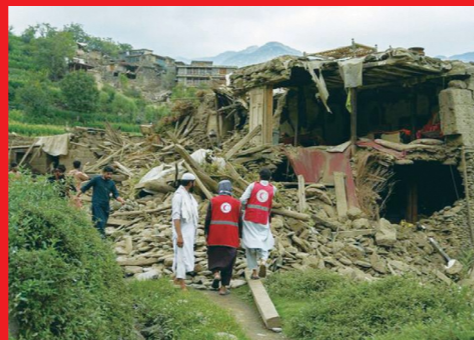

地震発災直後から救助活動を行う赤新月社スタッフ
アフガニスタン
©Meer Abdullah Rasikh/IFRC

誕生から138年、日本赤十字社栃木県支部が「いのちと健康を守る」活動を継続できたのは、皆様のお力添えがあったからこそです。心より感謝申し上げます。誠にありがとうございます。

令和7年災害救護活動報告

日本赤十字社では次の災害に対し、救援物資の配付や医療救護班の派遣、義援金の受付及び配分などの救護活動を実施いたしました。

- ▶ 令和7年大船渡市赤崎町林野火災（岩手県）
- ▶ 令和7年トカラ列島近海を震源とする地震災害（鹿児島県）
- ▶ 令和7年8月6日からの大雨災害（熊本県・鹿児島県）
- ▶ 令和7年台風第12号災害（鹿児島県）
- ▶ 令和7年台風第15号災害（静岡県）
- ▶ 令和7年台風第22号及び第23号災害（東京都）
- ▶ 令和7年11月18日大分市佐賀関の大規模火災（大分県）
- ▶ 令和7年青森県東方沖地震（青森県）



▲救援物資搬入を行う日赤スタッフ・岩手県大船渡市

令和8年度日本赤十字社栃木県支部歳出予算

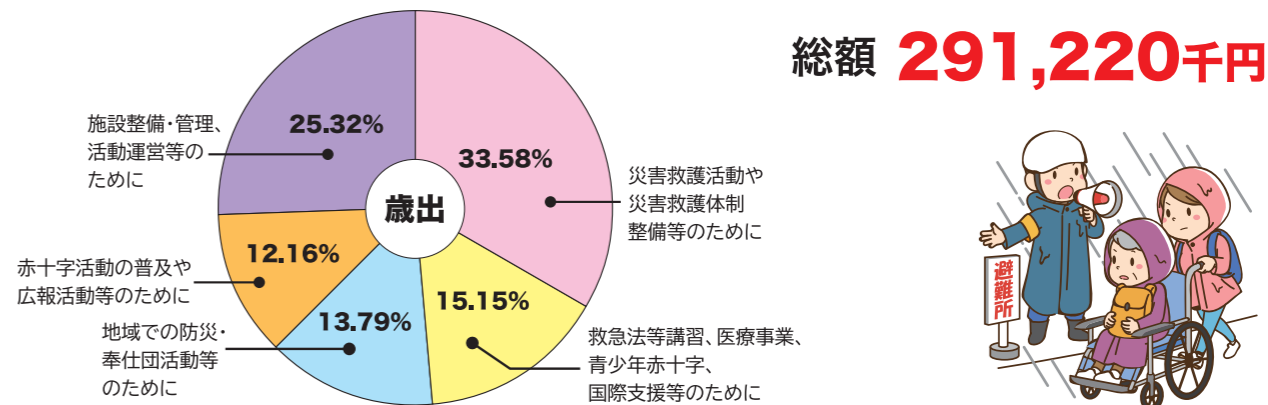

1 思いが届く

皆様からお寄せいただいた活動資金は、

いのちと健康を守る活動で大切に生かされています。

赤十字の事業

- 災害救護
- 救急法等の講習
- 国際支援
- 青少年赤十字
- ボランティアの養成
- 看護師等の養成
- 医療事業
- 血液事業
- 社会福祉事業

(参考) 栃木県内の赤十字施設

- 日本赤十字社栃木県支部
- 芳賀赤十字病院
- 那須赤十字病院
- 足利赤十字病院
- 栃木県赤十字血液センター
- 献血ルーム
(血液センター宇都宮大通り出張所)

2 いざという時に「備える」

- 救援物資や救護資材の整備
- ボランティアの養成
- 救護員の訓練や研修の実施



▲出水期に向けた訓練・宇都宮市



4 普段から「伝える」「支える」

- 防災セミナー
- いのちと健康を守る講習
- 児童や生徒の育成



▲国際人道法を学ぶ青少年赤十字メンバー・宇都宮市



▲救援物資搬送を行う日赤スタッフ
岩手県大船渡市

3 いざという時に「救う」

- 医療救護
- ころのケア
- 救援物資の配付
- 血液製剤の供給
- 義援金の受付配分
- ボランティアによる支援

赤十字の活動は皆様のご支援に支えられています。

税制上の優遇措置

日本赤十字社へのご寄付に対しては、その公益性から、税制上の優遇措置があります。

所得 税	寄付金の全額(ただし、上限は寄付者の年間所得総額の40%まで)から2千円を差し引いた額が、寄付者の年間所得総額から控除されます。
相 続 税	相続財産を相続税の申告期間内に寄付した場合、相続税が免除されます。詳細はお問い合わせください。
法 人 税	一般寄付金の損金算入限度額とあわせて、別枠で算出した特定公益増進法人に対する寄付金の損金算入限度額の範囲内で損金に算入できます。

表彰制度

日本赤十字社へのご寄付に対しては、日本赤十字社と国からの表彰制度があります。

日本赤十字社の表彰	特別社員章…2万円以上のご協力 銀色有功章…20万円以上のご協力	支部長表彰状…10万円以上のご協力 金色有功章…50万円以上のご協力
国の表彰	厚生労働大臣感謝状…個人は100万円以上、法人は300万円以上のご協力 紺綬褒章…個人は500万円以上、法人は1,000万円以上のご協力	

赤十字活動資金へのご協力方法



自治会や町内会を通じて活動資金募集のご案内をしております。



最寄りの郵便局・足利銀行・栃木銀行の窓口からのお振込みでもご協力いただけます。



ご希望の金額で、クレジットカードでもご協力いただけます。(右の二次元コードから寄付サイトへ)





ゆかりびと

第30回

医療法人社団為王会 尾形クリニック

会長 尾形 直三郎 さん

地域医療と歩み続けて50年

日本医師会 赤ひげ功労賞受賞



「地域の患者さんを見放すわけにはいかない」そんな強い想いを胸に、尾形先生が地域医療と向き合い始めたのは、今から50年前のことでした。大学病院で活躍していた尾形先生は、昭和51年、実兄の急逝という不慮の出来事を受けて帰郷し、尾形医院（塩谷町）を継承しました。当時、県北地域には人工透析医療の体制が整っておらず、その必要性を強く感じた先生は、地域で初めて人工透析設備を導入。その後、矢板市に尾形クリニックを開業し、長年にわたり地域医療を支え続けてきました。

こうした功績が評価され、この度「赤ひげ大賞」において「赤ひげ功労賞」を受賞。受賞の感想を伺うと、「目の前の患者さんに寄り添ってきただけ。特別なことは何もしていない」と穏やかに話します。その言葉の奥には、長年地域医療に尽くしてきた揺るぎない信念がにじみまします。「地域医療を守ること、開業医の使命」。その言葉を体現するように、塩谷病院が存続の危機に直面した際には、地域と共に約3万人の署名を集め、存続へとつなげました。また、東日本大震災では長期間の断水という透析医療にとって深刻な被害に直面しながらも、地域の支えの中で医療提供を継続しました。

さらに、10年前から（一社）まちづくり矢板を立ち上げ、「まちを元気にしたい」との想いで、医療とは異なる側面からも地域にエールを送り続けています。「地域の医療は、地域を守る。住民が安心して暮らせる持続可能な医療体制には、地域・行政・住民が一体となって医療を育む姿勢が求められる」と話します。これからも地域の人々に寄り添いながら、より良い医療体制を模索し続ける尾形先生。命の誕生から人生の最期まで……。地域に根ざした医療の在り方を、静かに、そして力強く示し続けます。

Editor's Note 編集後記

▷今年度から広報担当になりました！一眼カメラも、編集ソフトの使い方も分からず、1日が体感30分で終わってしまいます…。頼りになる先輩と共に仕事ができる環境に感謝です。戦力メンバーになれるよう、頑張ります！（よっしー）

▷「白石博士の石仏案内帖」がスタート！矢板市出身の私ですが、まだまだ知らないことばかり…。「知っているようで知らない矢板の歴史や文化を伝えたい」という想いから始まりました。新緑の中たたずむお地藏さんにぜひ会いに行ってみてください！（あ）