

2012
4/1号

No.1011

広報
やいた



全員で最後の校歌斉唱

3月9日 泉中学校卒業式

目次

特集 東日本大震災から一年	2.3
平成24年度主な行事予定	4.5
太陽光システム設置補助金 ほか	6.7
つつじの郷 (まちの出来事)	8.9
ねんきん・せいかつ ほか	10.11
体育協会加盟団体紹介 ほか	12.13
文芸・情報コーナー	14.15



東日本大震災から一年

日本中に大きな被害をもたらした東日本大震災。矢板市でも震度5強の激震に襲われました。あの時、市内ではどのようなことが起こったのでしょうか。

- ・ 塀の倒壊やかわらの落下が起こった
- ・ 新幹線が停止した
- ・ 水道・電気などのライフラインが寸断
- ・ 電話が不通となった
- ・ 市内各地で道路が隆起し、通行止めが起こった
- ・ さまざまな情報が錯綜した

こうした状況のなかでは、市民の皆さんの「自分たちの街は自分たちで守る」という信念と連帯意識のもとに、初期消火、情報の収集伝達、避難誘導、被災者の救出・救護、応急手当、給食・給水などの自主防災活動を行っていただくことが必要不可欠になります。

そこで、このような時に、地域の皆さん自らの手による初期消火活動や被災者の救出救護、避難誘導、避難所の運営など自主的な防災活動が必要となってくるのです。

今回の東日本大震災においても、地域の皆さんが協力し合って津波からの避難誘導を行った事例や、倒壊した家屋への捜索活動などがあり、地域における自主的な防災活動の重要性が改めて認識されました。

右図にあるような「安全安心を支えるネットワーク」を構築していくためには、自分と家族を守る「自助」や国、県、市などの行政機関による防災活動の「公助」のほか、地域の皆さんが相互に助けあう「共助」の精神がとても重要です。

皆さんも災害に対して地域で取り組む「自主防災組織」の設立について考えてみませんか。

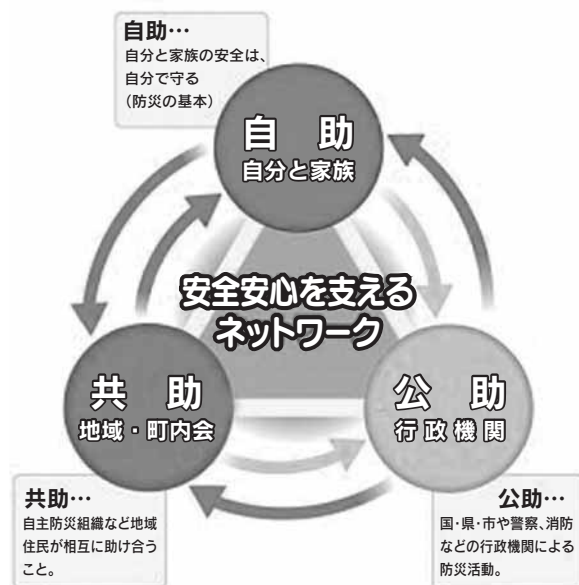

自主防災組織とは

日ごろは、防災備蓄物資の整備や情報収集・連絡体制などの組織の整備を行います。また、災害を想定した地域防災訓練や救命講習の実施、広報紙を発行するなど、あらゆる機会を通じて会員の防災知識を深める活動を行っています。そして、災害が発生したときには、初期消火や救出救護、避難誘導、情報の収集・伝達など具体的な防災活動を行います。

市と自主防災組織(行政区)との連携

大規模災害発生時、市が災害応急対策を適切に実施するためには、迅速かつ的確に被害情報を収集する必要がありますが、市が独自に行う被害情報収集活動には限界があります。

そこで、地域の被害情報の伝達や、避難所を開設運営するにあたって、市と自主防災組織との連携が被害を最小限に抑えることができます。

今年度から、市内にモデル地区を設け、自主防災組織を推進していきます。

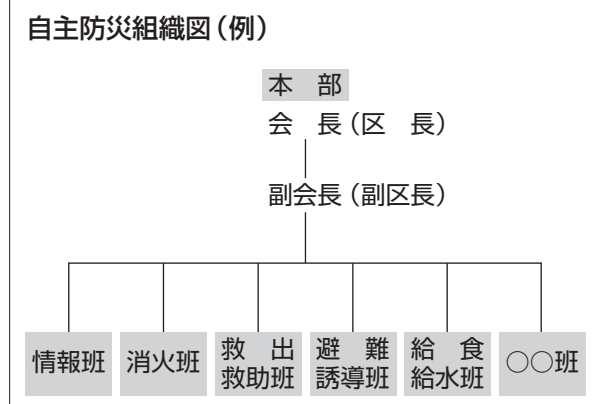

～災害に地域で立ち向かう～

3.11の震災で学んだこと

矢板市消防団 団長 藤田 實



今回の震災で私たちも多くのことを学びました。震災直後から、地域の各分団部員と力をあわせ給水活動や見回りにでました。

しかしそこで分かったことは、各地域の中で連携することの大切さです。消防団員の数にも限界があり、一人ひとりへの対応は、とても難しいものがあります。各地域ごとのまとまった組織と各地区の分団とが手を取りあえば、実に効果的な初動活動が行えることを実感しました。また、震災直後のさまざまな情報が錯綜する中で、各地域からの情報を正確に整理し、本部から各団員に的確な指示をすることの難しさを痛感しました。先日行った訓練(P8参照)では、無線が届かないところとの情報伝達方法や、大規模災害への対応を確認し合ったところです。

今後とも、地域の皆さんとの協力のもと、団員一同力を合わせて市民の皆さんの安心・安全のために、精一杯力を尽くしてまいります。

◎放射能対策

・空間線量率測定システムの設置

文部科学省において、市民の皆さんの安全・安心の観点からモニタリングポストを市役所南側玄関に設置しました(右写真)

・食品中の放射性物質検査

市では高感度のNaIシンチレータγ線測定器を導入し、学校給食や市内直売所で販売する農産物に含まれる放射性ヨウ素、セシウムの簡易検査を開始します。

検査結果は、市ホームページに掲載します。

①学校給食等検査

4月から、調理済みの給食をまとめて測定します。

②市内直売所で販売する農産物

平成24年4月16日(月)から予約を受け付けます。

詳しくは、下記にお問い合わせください。

申し込み・問い合わせ

①教育総務課 ☎(43)6217

②農業振興課 ☎(43)6210

問い合わせ/放射能対策班 ☎(43)1113

HP <http://www.city.yaita.tochigi.jp>



義援金・物資の協力など

今回の大震災に際し、多くの方から市に対して義援金をいただきました。復旧・復興のために有効に活用させていただきます。ありがとうございました。(8月29日～3月15日現在)

義援金総額 7,812,550円

(敬称略・受付順)

たかはら歌謡会	53,525円	日本郵政募金会	110,000円	矢板市商工会青年部	36,876円
劇団 絵生	14,533円	(株)イト音楽企画	64,112円	真宗大谷派	500,000円
矢板市スタンプ会	31,550円	がんばろう矢板	200,000円	がんばろう矢板	5,500円
がんばろう矢板	369,000円	矢板市消防団	20,000円		

問い合わせ/矢板市災害対策本部(総務課内) ☎(43)1113



平成24年度 主な行事 予定

日程など、変更になる場合があります。
日付が空欄のものは、その月に予定されているものです。

日にち	曜日	行事名	場所
4月			
6日~15日	金~日	春の交通安全運動	市内
8日	日	矢板市長選挙	
9日	月	小中学校1学期始業式	各小中学校
10日	火	中学校入学式	各中学校
11日	水	小学校入学式	各小学校
27日	金	区長会議、区長会総会	文化会館
28日	土	片岡コミュニティ総会	片岡公民館
29日	祝	駅からハイキング	市内
5月			
12日	土	矢板市つつじまつり	長峰公園
12日	土	幼児教育学級開講	矢板公民館
12日	土	泉地区むらづくり推進会議総会	泉公民館
20日	日	スーパーキックベースボール	矢板運動公園
24日	木	若葉学級開講	文化会館
26日	土	小学校運動会	安沢小
		ゴミゼロの日美化キャンペーン	市内
		歩き・み・ふれる歴史の道	市内
6月			
1日	金	ふるさと便(お中元便)受付開始	市農業公社
9日	土	土砂災害防災訓練	市内
15日	金	栃木県民の日	県内
23日・30日	土	防犯カレッジ2012	生涯学習館
29日	金	シニアクラブ連合会 輪投げ大会	矢板市体育館
		市議会定例会	議場

日にち	曜日	行事名	場所
7月			
6日	金	市障がい者スポーツ教室	市体育館
7日	土	市消防団夏季点検・操法競技会	矢板運動公園
14日	土	児童館夏まつり	東・片岡児童館
16日~25日	月~水	夏の交通安全運動	市内
18日	水	シニアクラブ連合会 ペタンク大会	矢板運動公園
21日	土	片岡地区子ども会育成会球技大会	片岡運動場
22日	日	片岡地区コミュニティ芸能発表会	片岡公民館
下旬		矢板地区子ども会育成会球技大会	矢板小校庭ほか
8月			
5日	日	たかはらやまライアスロンinYAITA	市内
5日	日	泉地区子ども会スポーツ大会	泉中校庭
11日	土	矢板市ふるさとまつりin長峰	長峰公園
15日	水	戦没者追悼式	長峰霊苑
20日	月	ふるさと便(新米便)受付開始	市農業公社
23日	木	シニアクラブ連合会グラウンド・ゴルフ大会	矢板運動公園
26日	日	市民体育祭夏季大会	市体育館ほか
		花いっぱいコンクール	市内
9月			
1日	土	中学校運動会	矢板中、片岡中
8日	土	小・中学校運動会	矢板小、東小、川崎小、豊田小、乙畑小、泉中
15日	土	小学校運動会	西小、泉小、片岡小
21日~30日	金~日	秋の交通安全運動	市内
24日	月	児童交通安全教室	矢板自動車学校
30日	日	片岡地区コミュニティグラウンド・ゴルフ大会	片岡運動場
		市議会定例会	議場
		市民大学(第1回)	文化会館

日にち	曜日	行事名	場所
10月			
3日	水	シニアクラブ連合会 シルバースポーツ大会	矢板運動公園
5日	金	小中学校1学期終業式	各小中学校
7日	日	市民体育祭秋季大会	矢板運動公園
11日	木	小中学校2学期始業式	各小中学校
19日	金	地域安全のつどい	文化会館
20日	土	市消防団通常点検	矢板小校庭
20日	土	泉地域ふれあいまつり・泉地区作品展	泉公民館
21日	日	片岡地区コミュニティ球技大会	片岡運動場ほか
		児童館秋まつり	矢板児童館
		歩き・み・ふれる歴史の道	市内
		健康ウォーク	未定
		市民大学(第2回)	文化会館
11月			
上旬		市文化祭	文化会館ほか
1日	木	市政功労者表彰式	文化会館
1日	木	ふるさと便(お歳暮便)受付開始	市農業公社
3日	祝	市民の日イベント「つづじの郷やいとま祭り」	文化会館、市役所周辺
9日~15日	金~木	火災予防運動	市内
11日	日	矢板たかはらマラソン大会	矢板運動公園
18日	日	泉地区グラウンド・ゴルフ大会	泉運動場
24日・25日	土・日	片岡地区コミュニティ文化祭	片岡公民館
28日	水	シニアクラブ連合会 シルバー祭	文化会館
		市民大学(第3回)	文化会館
		JAまつり	JA矢板地区センター
12月			
上旬		イルミネーション点灯式	矢板駅・片岡駅前
上旬		防犯・防火診断	市内
11日~31日	火~月	年末の交通安全運動	市内
11日	火	子ども環境会議	生涯学習館
26日	水	暮市	前新通り
		市議会定例会	議場
		矢板市福祉のつどい	文化会館

日にち	曜日	行事名	場所
1月			
13日	日	成人式	文化会館
13日	日	花市	前新通り
13日	日	泉地区むらづくり新春講演会	泉公民館
14日	祝	片岡地区コミュニティ新春マラソン大会	片岡地区
20日	日	片岡地区コミュニティ新春講演会	片岡公民館
21日	月	ふるさと便(春便)受付開始	市農業公社
26日	土	片岡地区子ども会育成会スケート教室	日光市
2月			
4日	月	中学校立志式	各中学校
24日	日	ともなり文芸祭り	文化会館
24日	日	フェスタ in YAITA	生涯学習館周辺
		やいたみんなのつどい	文化会館
		自治公民館交歓会	
		矢板地区子ども会育成会スケート教室	日光市
3月			
上旬		中学校卒業式	各中学校
1日~7日	金~木	火災予防運動	市内
3日	日	消防防災訓練	市内
19日	火	小学校卒業式	各小学校
22日	金	小中学校修了式	各小中学校
		市議会定例会	議場



5



平成24年4月1日号

4

募集 住宅用太陽光発電システム設置費補助金

～ 4月2日から 平成24年度分申込み受付開始～

市では、地球温暖化対策の一環として、二酸化炭素などの温室効果ガスの排出を削減するため、太陽光発電システムの設置費用を助成しています。

補助対象／・現在お住まい（またはこれからお住まい予定）の市内の住宅に、新たに太陽光発電システムを設置する方。
・市税を滞納していない方。

※対象設備は太陽光発電普及拡大センター（J-PEC）が実施する補助事業と基本的に同じ要件です。

補助金額／太陽電池の最大出力1キロワット当たり3万円。（上限12万円）
シャープ製品を設置する場合は1キロワット当たり5万円。（上限20万円）

申し込み／設置工事10日前までに生活環境課へお申し込みください。

受付期限／平成25年2月22日（金）

※ただし、平成25年3月11日までに設置工事を完了できること。

※予算の範囲内で補助しますので、受付期限前に終了することもあります。

※市ホームページで、申請手続きの流れの確認や申請書のダウンロードができます。

問い合わせ／生活環境課 ☎(43)6755

HP <http://www.city.yaita.tochigi.jp/>



狂犬病予防注射と犬の登録のお知らせ

犬の登録と狂犬病予防注射は、狂犬病予防法により義務付けられています。

また、飼い犬が死んだときや飼主が変わったときは、市への届出が必要です。

必要なもの／案内はがき（登録済みの方に送付します）

※問診票となっていますので、必要事項を記入し当日必ずお持ちください。

料金（消費税込み）／注射料金 3,300円
登録料金 3,000円（犬の生涯に1回）
※当日会場で登録も受付ます。

問い合わせ／生活環境課 ☎(43)6755



日にち	時間	場所
4月20日（金）	9:00～9:10	梶ヶ沢公民館
	9:20～9:30	越畑火の見下
	9:40～9:50	乙畑公民館
	10:00～10:10	大槻公民館
	10:20～10:30	石関公民館
	10:35～10:45	つつじヶ丘中央公園
	10:50～11:00	たけのこ園駐車場
	11:10～11:15	玉田公民館
	11:25～11:35	コロナ矢板ホテル駐車場
	11:45～11:55	山苗代星宮神社
	12:05～12:15	後岡公民館
	9:00～9:15	四区公民館
	9:25～9:30	下太田公民館
	9:40～9:55	荒井公民館
	10:05～10:15	東泉公民館
	10:25～10:35	郷土資料館（旧上伊佐野小）南正門前
	10:45～10:55	矢板カントリークラブ先チェーン脱着所
	11:05～11:15	平野公民館
11:25～11:30	立足公民館	
11:40～11:50	長井公民館	
12:00～12:10	上太田公民館	

日にち	時間	場所
4月21日（土）	9:00～9:15	針生公民館
	9:20～9:30	土屋公民館
	9:35～9:45	山田公民館
	10:00～10:10	沢公民館
	10:20～10:30	豊田公民館
	10:40～10:50	成田公民館
	11:00～11:10	旧安沢小学校跡地
	11:20～11:35	中公民館
	11:45～11:55	末広町わかば公園
	12:05～12:20	富田公民館
	9:00～9:25	安沢公民館
	9:40～9:45	境林構造改善センター
	9:55～10:10	自然観察ふれあい広場駐車場
	10:15～10:25	館ノ川火の見下前
	10:35～10:45	合会公民館
	10:55～11:05	倉掛公民館
	11:15～11:25	元幸岡野川ポンプ倉庫跡地
	11:30～11:40	運動公園入口門前
11:50～11:55	片俣公民館	
12:05～12:15	塩田公民館	
4月22日（日）	9:00～9:20	泉公民館（基幹集落センター）
	9:35～9:55	東原分譲地すずらん公園
	10:10～10:45	木幡神社
	11:00～11:25	矢板市役所体育館前
	9:00～9:20	片岡公民館
	9:30～9:40	石関市営住宅石関集会場
	9:55～10:20	片岡中学校
	10:40～10:55	成田ハッピー会館
	11:10～11:25	東小学校グラウンド南駐車場

7月9日(月)から外国人住民の登録制度が変わります

●外国人住民の方にも住民票が作成されます

対象になる方／・中長期在留者(観光目的の短期滞在者などを除き、3カ月を超えて在留期間が決定された方)
・特別永住者 ・一時庇護許可者 ・仮滞在許可者 ・出生による経過滞在者
・国籍喪失による経過滞在者

対象になる方には「仮住民票」を5月に送りますので内容を確認してください。

仮住民票の内容が7月9日(月)から正式な住民票になります。

●引っ越し際の届け出が変わります

矢板市から引っ越し際に、「転出届」の届出が必要になります。「転出届」を引越し先の市役所・役場に届出し、転入の手続きをしてください。

在留資格などの変更の届け出は、入国管理局での手続きのみで、市役所などへの届け出は必要ありません。

●「在留カード」「特別永住者証明書」などが交付されます

これまでの「外国人登録証明書」に替わり、中長期在留者には「在留カード」、特別永住者には「特別永住者証明書」、そのほかの方にも各種許可書が交付されます。ただし、「外国人登録証明書」は、しばらくの間使用できます。

※詳しくは、下記のホームページをご覧ください。

住民票に関すること 総務省ホームページ(日本語、英語、韓国語)

HP http://www.soumu.go.jp/main_sosiki/jichi_gyousei/c-gyousei/zairyu.html

在留資格や在留カードなどについて 入国管理局ホームページ(日本語、英語、中国語、韓国語、スペイン語、ポルトガル語)

HP http://www.immi-moj.go.jp/newimmiact_1/index.html

特別永住者制度に関すること 入国管理局ホームページ(日本語)

HP http://www.immi-moj.go.jp/newimmiact_2/index.html

問い合わせ／市民課 ☎(43)1117

市税、国民健康保険税などの コンビニ収納の開始

4月1日から、市税など納付書払いの方は公金取扱金融機関のほか、納期限内であればコンビニエンス・ストアで夜間・休日を問わず納付することができるようになりました。

ただし、次の場合はコンビニの利用はできませんので、今までどおり市役所または取扱金融機関にて納付してください。

- ・納付書1枚につき30万円を超える場合
- ・前納報奨金が付く全期前納分
- ・納期限を過ぎた場合
- ・バーコード部分に汚れ、折れ目のある場合

【取扱可能なコンビニエンス・ストア】

エブリワン、MMK設置店、くらしハウス、ココストア、コミュニティ・ストア、サークルKサンクス、スーパー北海道、スリーエイト、スリーエフ、生活彩家、セイコーマート、セーブオン、セブンイレブン、デイリーヤマザキ、ファミリーマート、ミニストップ、ポプラ、ヤマザキスペシャルパートナーストア、ヤマザキデイリーストア、ローソン(50音順)

【公金取扱金融機関】

足利銀行、栃木銀行、みずほ銀行、大田原信用金庫、中央労働金庫、那須信用組合、塩野谷農業協同組合、ゆうちょ銀行または郵便局

問い合わせ／税務課 ☎(43)1115

犬・猫の避妊・去勢手術 補助金制度について

犬や猫など動物を捨てることは犯罪です。不幸な命を増やさないようにするために、避妊・去勢手術をしましょう。

市では、避妊・去勢手術補助金制度があります。

補助対象条件／次のすべてを満たす方

- ・矢板市に住民登録または外国人登録している方。
- ・飼主および同居する家族全員(同一世帯)が市税を完納していること。
- ・飼い犬の場合は、狂犬病予防法に基づき、登録と当該年度の狂犬病予防注射を受けていること。
- ・飼い猫の場合は、住んでいる行政区の区長または保健委員に飼い猫証明を受けること。
- ・栃木県獣医師会塩谷班(塩谷郡内の動物病院)で手術を受けること。

補助金額／

	犬	猫
避妊手術	5,000円	4,000円
去勢手術	3,000円	3,000円

申請／事前申請となっていますので、必ず手術前に生活環境課まで申請してください。

問い合わせ／生活環境課 ☎(43)6755

国土交通省事務次官賞受賞 「常に心に防災意識を持って」

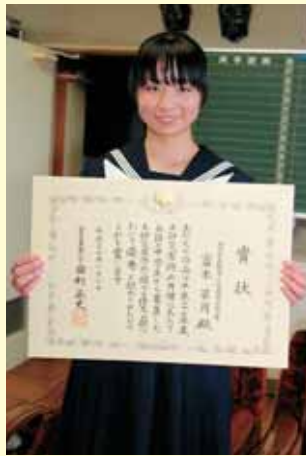

片岡中学校3年、富本菜月さんが、土砂災害に関する中学校作文の部で優秀賞（事務次官賞）を受賞しました。この作文で富本さんは、身の回りにひそむ危険を常に意識し、小さな災害の可能性を見逃さないことが大切だと訴えています。この作文を機に家族で災害に関する話し合いが増えたとのことでした。

全国優秀賞受賞【中学生の部】 「ありがとうの花」



片岡中学校2年、小林崇希さんが、小さな親切作文コンクール中学生の部で優秀賞を受賞しました。震災復興ボランティアで宮城県石巻市を訪れた際に、地元の方との交流から気づいたことが書かれていました。この体験以来、自分ばかりではなく、人のために色々と考えられるようになったと話していました。

全日本都道府県対抗剣道優勝大会 県予選副将の部(35歳以上)優勝



2月23日(木)、長屋太志さんが全日本大会県予選副将の部で優勝した報告に市役所を訪れました。

剣道教室五葉館でいつも子どもたちに剣道を教えている長屋さん。久しぶりの大会出場にあたって、自分自身の練習があまり出来ておらず、自信はなかったとのことでしたが、「負ける姿を見せることも指導の一つ」として大会に臨んだそうです。長屋さんは大阪で行われる全国大会に県代表として出場します。

高原山にゆめの森

2月16日(木)、市役所で高原林産企業組合、県、矢板市により、森林の整備に関する協定が結ばれました。県民の森内の約0.55ヘクタールを「高原ゆめの森」と名付け、今後、植樹活動・下草刈りなどを行っていく予定です。活動の中心となる高原林産企業組合の白石盛道代表は、「未来の子どもたちに美しい森林を残していきたい」と話していました。



地域の災害に備えて

3月4日(日)、市消防団による消防防災訓練が行われました。今回は、地震により各地区で小規模・大規模災害が発生したことを想定した情報伝達訓練を実施しました。

市役所に設置した災害対策本部と各分団が、防災無線や衛星電話などを使用し、被害状況の報告や対応措置の指示などの情報交換をしました。今後は、この訓練を行ったことで分かった課題に対応していくための体制を整えていくとのことでした。

最後には、全分団団員が市役所内川沿いに集まり放水訓練を行いました。



《訓練概要》

- 9:00 大地震発生(震度5強)サイレン吹鳴による全団員召集
正副団長、正副分団長ら市役所集合
- 9:15 災害対策本部設置(市役所内)
- 9:20 消防団各分団が各地域に集合
- 9:30 本部より被害状況巡回監視指令
- 10:00 各分団より被害状況報告
- 10:10 大規模災害発生
本部と分団との対応措置指示訓練
- 10:45 災害対応完了
- 11:00 全分団団員市役所集合
- 11:30 一斉放水訓練(内川)
- 12:00 撤収完了、市役所玄関前集合・講評

訓練参加者 全6分団部219人

やいたみんなのつどい

2月18日(土)、文化会館小ホールで「第27回やいたみんなのつどい」が開催されました。今年は、「絆 つながりあう社会を目指して～見つけよう今自分にできること」をテーマに、今、被災地のためにできることや、地域で取り組む防災について考えました。

基調講演では、国際医療福祉大学 谷規久子准教授から、「いざという時の備え(減災)をみんなで考えよう!」と題し、普段からしておくべき災害への備えや、地域のつながりの大切さについてのお話をいただきました。

事例発表では、市内ボランティアグループ「風車」代表 渡辺英子さんが、被災地におけるボランティア活動について発表されました。渡辺さんの、「ボランティアは体を使うことも大切ですが、東北に行ってお金を落とすこともボランティアですよ。」とのお話に、大きくうなずく会場の皆さんの姿が印象的でした。



そば打ち教室

3月4日(日)、大槻地内にある田舎暮らし体験「お試しの家」で、そば打ち教室が開催されました。この「お試しの家」事業を行っている市農業公社の職員らが講師となり、そばの打ち方や伸ばし方を指導。

昼食時には、講師が作ったそばを皆で味わいました。

山形県米沢市からお母さんと参加した小学6年猪狩祐樹くんは、「初めて自分でそばを打つことができとてもおもしろかった」と話していました。



ねんきん

平成24年度 国民年金保険料月額 について

月額14,980円です

国民年金からは、老齢基礎年金のほかに、障害基礎年金や遺族基礎年金が支給されます。また、納めた保険料は全額が社会保険料控除の対象となります。

国民年金の保険料は毎年度改定されますが、平成24年度は月額14,980円となり前年度より40円引き下げられました。毎月の保険料は、日本年金機構から毎年4月の下旬に送られてくる1年分の「納付書」によって翌月の末日までに納めます。なお、保険料は2年を過ぎると納められなくなりますのでご注意ください。

納付の窓口は、金融機関（ゆうちょ銀行を含む）またはコンビニエンスストアとなっています。また、ほとんどの金融機関で口座振替もできます（年金事務所でも口座振替のお申し込み（郵送も可）ができます）。

ねんきんダイヤルのご案内

一般的な国民年金、厚生年金の相談には、加入者、受給者の方ともに、

ねんきんダイヤル ☎0570(05)1165 が便利です。

- ・電話する前に、年金手帳や年金証書、振込通知書などを用意したり、相談したい事柄をメモしておくとしスムーズに相談できます。
- ・一般の固定電話では、接続先にかかわらず、市内通話料金のみで利用できます。
- ・IP電話・PHSからのダイヤルは「☎03(6700)1165」へ。
- ・受付時間は、月～金曜日 8:30～17:15

*月曜日（月曜日が休日の場合は火曜日）は19時まで
第2土曜日 9:30～16:00

※第2を除く土曜日、日曜日、祝日、年末年始はご利用いただけません。

ねんきん定期便専用ダイヤルのご案内

「ねんきん定期便」や「厚生年金加入記録のお知らせ」のお問い合わせは、
「ねんきん定期便専用ダイヤル」☎0570(058)555
IP電話・PHSからは☎03(6700)1144 に電話してください。



問い合わせ／大田原年金事務所 ☎(22)6313
矢板市市民課 ☎(43)1117 FAX (43)5962

広告募集中

(実寸大)

広報やいたでは、広告を募集しています。(先着順)
申し込み／広報発行日の1カ月前までにお申し込みください。
原稿／20日前までにお持ちください。パソコンなどで作ったものは、データもお持ちください。写真やイラストも入れることができます。
※広告は、白黒のみです。

掲載できないもの／

- ・政治活動、宗教活動、風俗営業に関連すると思われるもの
- ・公共の秩序または善良の風俗に反するもの など 4.1cm

申し込み・問い合わせ／総合政策課 ☎(43)1112

8.9cm (1万円) 17.8cm (2万円)



今回から新シリーズがスタートします。

加藤 健

かとう眼科院長 (さくら市)

第1回 「三歳児・眼科検診の重要性」

お子さんの目は生まれてから「物を見る」ことで育っていきます。産まれてから8、9歳くらいまで視力は発達していき大人の目に育っていくのですが、この発達途中で障害(強い遠視や乱視、斜視など)があると弱視になる可能性が出てきます。

『遠視』は遠くが良く見えるからいい!というわけにはいきません。強い遠視があると、映像がぼやけてしか見え、視力が発達しません。弱視とは眼鏡をかけても視力がでない状態で、視力の発達を促すための"治療"として眼鏡が必要になります。

「小さいうちから眼鏡をかけてかわいいそう。」と思われる方もいると思いますが、その子にとっては眼鏡をかけないことの方がかわいいそうなのです。なぜ三歳児検診で眼科の検査が重要かという、前述したように、視力の発達する期間には限りがあります。そして、治療するには早ければ早いほどよいのです。

「視線が合わない」や「まぶたが下がっている」など見かけでわかるものは、お家の方や幼稚園・保育園の先生が気付いたり、小児科の先生に指摘されたりと早くに

気付かれることもあります。外から見ても異常はなく視力を測ってみないとわからない弱視があります。特に片目だけの弱視の場合、反対の目は見えているので日常生活に支障はなく、三歳児検診・就学時検診で異常を指摘されても「大丈夫!」と思って放置されてしまうようです。片目の弱視の場合は、よく見えている方の目を隠すと嫌がります。どちらかの目を隠して、もし嫌がる方があったら弱視が疑われます。

どちらの目も弱視の場合はこの反応はありませんので、うまく測れなかったときには眼科を受診した方がよいでしょう。もし弱視であっても早い時期から適切な眼鏡をかけ、必要であれば訓練を行えば視力の向上も期待できます。

お子さんの視力は大人が気付いてあげないと手遅れになってしまうことがあるので、三歳児検診や学校検診で何か心配なことがありましたら、なるべく早めに眼科を受診しましょう。



不妊治療の公費助成の対象を拡充します。

市では、不妊治療における経済的負担の軽減を図るため、保険適用外の体外受精および顕微授精に対して治療費の一部を助成していましたが、4月から新たに、保険適用外の人工授精に対しても公費助成を開始することにしました。

対象／次の全てに該当する方

- ・体外受精、顕微授精、人工授精のいずれかの治療を受けた婚姻中の方
- ・矢板市に助成申請した日の前日から起算して1年以上住民登録のある方
- ・市税を滞納していない方
- ・各種医療保険の被保険者または被扶養者である方

助成金額／1回につき上限10万円

(県の助成金を受けている場合は、その額を差し引きます。)

助成回数／1年度内に2回まで(通算5年まで)

※申請方法など詳しくは、お問い合わせください。

※体外受精および顕微授精については、県の助成制度もありますので、詳しくは県北健康福祉センター☎(22)2259にお問い合わせください。

問い合わせ／子ども課 ☎(44)3600

市のスポーツ関係23団体が所属し、約4,400人の市民が登録している矢板市体育協会。市民皆さんの健康増進や青少年の健全育成に大きく貢献しています。それぞれ団体の活動について会長にお話を伺っていきます。

矢板市体育協会の今

バスケットボール協会

登録人数
200人

会長 富川 黎司さん



主な活動を教えてください。

協会では、週に一度、小学生を対象とした教室や年に数回、小・中・高校生を対象とした大会を実施しています。そのほかに、年に一度バスケットボールフェスティバルを開催し、フリースローや3ON3など、バスケットボールに気軽に触れ合える機会を提供していますので、ぜひ一度遊びに来てほしいですね。

いま抱えている課題は？

体育協会全体でも言えることですが、現状として、若い世代をうまく組織に取り込めていません。過去の経験者も多く、多くの学校でも部活動がまだ残っていますが、

そこから協会運営へ関わってくれる人材を発掘できていません。自分たちでプレーする喜びから、皆で共に楽しみを共有する喜びを味わって欲しいと思います。

バスケットボールのおもしろさは？

なんといってもこの競技の醍醐味は、そのスピード感にあります。攻守が素早く入れ替わり、細かいパスを回して、戦略的にゴール前を動き回る。最後の数秒で勝利が入れ替わることもあり、最後まで緊張感が途切れません。栃木県には、「リンク栃木ブレイクス」というプロバスケットボールチームがあり、テレビなどで目にする機会も多いと思いますので、一度選手の動きに注目してください。

今後協会が目指すものは？

課題でも挙げましたが、やはり競技者や協会役員の裾野を増やしていくかなくてはいいと考えています。なにをすれば正解かと言っ答えはありませんが、地道に教室や大会を続け、多くの方と触れ合い、関係を築いていければおのずと増えていくものと考えています。これからもバスケットボールの魅力を多くの人に伝え続けていきたいですね。

相撲協会

登録人数
20人

会長 大貫 雄二さん



主な活動を教えてください。

今協会では、塩谷地区大会や県民スポーツ大会の成人種目に参加していただくための練習会などが主な活動になっています。以前、ちびっこ相撲大会などで関わった子どもたちが高校生になり、大会で優秀な成績を修めたり、柔道などの他の競技に移っても頑張ってくれている姿を見ると、とてもうれしくなります。

いま抱えている課題は？

協会として子どもたちへの関わりが不足しているように感じます。未来を担う子どもたちに、もっと相撲が身近なスポーツであり、簡単に親しめるものであることを伝えていく

必要があると思います。相撲が持つ、武道の精神や魅力を将来につなげていけるよう、協会員皆で知恵を出し合っていかなければいけません。

相撲のおもしろさは？

相撲は日本の国技です。古くは古事記にも相撲のことが書かれているそうです。相撲とは一対一の対戦をとってもシンプルにしたものであり、ごまかしがききません。普段から稽古で鍛え上げた技と技、力と力がぶつかりあつ様は、とても美しいものだと思います。また四股を踏むと股関節の可動域が広がるとともに、筋力アップにもつながり、とても健康に良いと言われています。私も風呂上りなどに行っています。

今後協会が目指すものは？

これからは、できるだけ多くの人に相撲に親しんでもらいたいと考えています。年齢や性別にとらわれず、気軽に参加していただけるようなイベントや大会を開催していければいいですね。また、学校などと連携し教室を開催できればいいと考えています。運動公園には、立派な相撲場がありますので、ぜひ一度遊びに来てください。お待ちしております。

郷土資料館愛称(ニックネーム)募集

4/7(土)オープン

郷土資料館を皆さんに親しんでいただくため、4/7(土)のオープンに合わせ愛称を募集します。

応募規定

- ・ 1人で何点応募しても可
- ・ 採用作品に関する一切の権利は、矢板市教育委員会に帰属します。
- ・ 応募作品は返却しません。

応募方法

愛称、愛称の説明、氏名、住所、年齢、性別、電話番号を記入し、郵送、ファクス、メールで応募ください。

(郷土資料館にも応募箱があります。)

応募期限/5月31日(木)

賞/最優秀賞(1点)、優秀賞(2点以内)に賞品

7月頃に決定し、発表します。

応募・問い合わせ/市立郷土資料館

〒329-2501 栃木県矢板市上伊佐野761-2

☎・FAX(43)0423

✉ syougaiyakusyuka@city.yaita.tochigi.jp



入館料/無料 開館時間/10:00~16:00
 休館日/月曜・年末年始 ※月曜日が祝日の場合は翌日が休館



オープン記念企画展「化石は語る」
 4月7日(土)~5月13日(日)

※写真はイメージです

※4/7(土)先着200名様に
 オープン記念缶バッジをフ
 ェントします。



募集

矢板市いきいき「市民力」 助成金申請団体 ~市民活動を応援します~

市民の皆さんが行うまちづくりを応援するため、市内で公益的な活動をしている市民団体が行う事業に対し、助成金を交付します。

対象団体/原則として、5人以上で市内を中心に活動しており、会則などを定めていること。

対象事業/自発的に行っている公益性の高い事業。国・県・市からこの助成のほかに財政的支援を受ける場合を除きます。また、その類似団体が主催する事業への出店などは対象外となります。

助成金額/1団体につき1事業の必要経費で、上限10万円

助成率/・スタート支援…設立1年以内の団体は100%
 ・ステップアップ支援…設立2年目以降の団体は80%

募集期間/4月20日(金)~5月25日(金)

*申請者が少ない場合は、予算の範囲内で期間後も随時受け付けます。

*申請が多数の場合は、助成対象にならないこともあります。

そのほか/申請後に、申請内容についてプレゼンテーションを行っていただく場合があります。

※詳しくは市ホームページをご覧ください。

申し込み・問い合わせ/総合政策課 ☎(43)1112

HP <http://www.city.yaita.tochigi.jp/>

らんまん 春爛漫! やいたの桜ツアー

矢板自慢の桜スポットなどを巡るバスツアーを実施します。

日時/4月15日(日)※雨天決行(念のため雨具をご用意ください)

9:00に矢板駅出発、矢板市役所を經由し、桜スポットなどを巡ります。

集合場所及び時刻

矢板駅が矢板市役所(市体育館東側駐車場)に指定時刻までに集合ください。

矢板駅 9:00

矢板市役所 9:10

コース

矢板駅(9:00発)⇒市役所⇒長峰公園⇒御前原公園⇒木幡神社⇒(昼食)⇒川崎城跡公園⇒道の駅やいた⇒市役所⇒矢板駅(15:00頃着)

※矢板市の庁用バス2台を使用し実施。

対象/県内在住の方。(幼児・児童は父兄同伴)

募集人員/60人 ※先着順

参加費/無料(昼食・飲み物代は自己負担。お弁当持参可)

申込期間/4月2日(月)~4月13日(金)*土・日除く

申し込み方法/電話でお申し込みください。

申し込み・問い合わせ/商工林業観光課 ☎(43)6211



開館時間 9:00~20:00
4月の休館日/2日(月)、9日(月)、16日(月)、23日(月)
問い合わせ/矢板市立図書館 ☎(43)5661

図書館からのお知らせ

おはなしのじかん

図書館スタッフによる絵本の読み聞かせを行います。
日時/毎月第1土曜日 14:00~
場所/図書館1階絵本のおへや
今月は4月7日(土)に行います。ぜひご来館ください!

市民ギャラリー

図書館1階スペースに「市民ギャラリー」を開設します。
市民の皆さんの創作活動発表の場所として利用いただけます!
詳細・受付につきましては、お気軽に図書館までお問い合わせください。

こどもの読書週間

4月23日(月)~5月12日(土)は「こどもの読書週間」です。
期間中、図書館ではしかけ絵本の展示「ひらいてびっくり!しかけ絵本」を開催いたします。おはなしが飛び出して来るしかけ絵本。どんなびっくりと出会えるかな!?



新着図書

【一般書】
身体と心が美しくなる禅の作法 星寛
マリィ・アントワネット運命の24時間 中野京子
わたしが子どもだったころ 1
アフター・ザ・レッド 朝山実
巨人たちの本棚 久我勝利
ワインの世界史 ジェン=ロバール・ビット
草地と日本人 須賀文
ハープ・アロマを楽しむナチュラルソープのつくりかた 梅原亜也子
平屋に暮らす
百姓が地球を救う 木村秋則
落語家昭和の名人くらべ 京須備充
ルーズヴェルト・ゲーム 池井戸潤
朱龍突く 西條奈加
築地ファントムホテル 翔田寛
こはボツコニアン 宮部みゆき
ほか

【児童書】
五感力は生きる力 1 稲葉茂勝
世界で活躍する日本人 1~6 湯浅浩史
日本の祭り大図鑑 池田等
発見・体験!地球儀の魅力 1 福葉茂勝
世界の葉と根の不思議 貝の図鑑&採集ガイド 安藤“アン”誠起
カブトムシ&クワガタ百科 寺西恵理子
おりがみ手紙 小林深雪
児童文学キッチン 名木田恵子
空のしっぽ マーカス・セジウィック
シーグと拳銃と黄金の謎 市川里美
ぼくのきしゃポッポー ヴィッキー・マイロン
とじょかんねこデューイ 田島征三
どうだ!まいったか みやにしたつや
ふじさんファミリー ほか

募集

矢板市男女共同参画計画あいプラン(三期計画)策定委員

市では、平成15年に「矢板市男女共同参画プラン」を策定し、現在二期計画を推進しています。この度、平成25年からの三期計画策定にあたり、委員を次のとおり募集します。
募集人員 若十名
任期 平成25年3月末日(計画策定終了時)まで
応募資格 市内在住で計画の策定に高い関心を持ち、委員会に出席可能な方(平日年5回程度)
応募方法 生涯学習課にある申込書に必要事項を記入し、直接お持ちいただいたか、郵送・ファクスのいずれかでお送りください。
募集期間 4月4日(水)~25日(水)
そのほか 報酬や交通費などの支給はありません。
申し込み・問い合わせ 生涯学習課 ☎(43)6218

米粉ケーキ教室

米粉をつかってふわふわ、もちもちのケーキをつくってみませんか。
日時
4月28日(土)米粉ロールケーキ
5月20日(日)米粉シフォンケーキ
6月17日(日)米粉チョコレートケーキ
いずれも9時30分~12時
講師 野村みどり先生

場所 矢板公民館調理実習室
定員 20人(初めての方優先)
参加費 3,000円(材料費)
必要なもの エプロン、三角きんなど髪を覆うもの、持ち帰りの容器、筆記用具など
申し込み方法 4月4日(水)~17日(火)の間に、電話または直接お申し込みください。
申し込み・問い合わせ 矢板公民館 ☎(43)0469
*月曜休館

トレセンショートテニスクラブ部員

農業者トレーニングセンターのクラブ活動です。和気あいあいと楽しく活動しています。皆様方の参加をお待ちしています。
開催期間 5月~平成25年3月
開催日時 毎月第2・第4水曜日 9時30分~11時30分
内容 主にショートテニス、ラージボール卓球など
必要なもの ショートテニスラケット、卓球ラケット、体育館シューズ
場所 農業者トレーニングセンター(片岡)
参加費 年間1,000円
定員 20人
申込受付 4月13日(金)から電話または直接お申し込みください。
受付時間 9時~19時
*火曜日は17時まで
申し込み・問い合わせ 農業者トレーニングセンター ☎(43)0680

文化会館友の会 会員募集中!

友の会に入ると、次のような特典があります。
・映画鑑賞会の無料招待もしくは割引(年2回程度)
・友の会で共催する事業(イベント)の先行販売や割引
・他市の文化会館公演観覧など(年1回程度)
・イベント情報のご案内
受け付け/随時

Table with columns: 年会費, 入会金(初年度のみ), 年会費. Rows: 個人 (1,000円), 団体(10人以上) (5,000円).

ご注意ください!
年度会員のため、年度途中に入会された方も3月末で更新となります。
問い合わせ/文化会館 ☎(43)2212

トレセンヨガ講座

大好評のヨガ講座を今年も開催します。健康維持のためにふるってご参加ください。
期間 5月10日~7月26日(毎週木曜日)全12回
場所 農業者トレーニングセンター(片岡)
時間 13時30分~14時30分
講師 上田時子先生
参加費 3,500円(12回分)
必要なもの ヨガマットまたはバスマット(なるべく厚めのもの)
開催最少人数 25人
申し込み方法 4月16日(月)~4月27日(金)の間に、電話または直接お申し込みください。
受付時間 9時~19時 *火曜日は17時まで
申し込み・問い合わせ 農業者トレーニングセンター ☎(43)0680

お知らせ

保安林は森林を守る制度です
森林は、雨を貯える水源としての役割や土砂崩れを防止するなど様々な機能を持っています。県ではこうした重要な役割を果たしている森林を「保安林」に指定し、その機能が失われないように森林の管理方法を定めています。
保安林において、立木の伐採や土地の形質変更などを行う場合は、事前に届出や許可を受けることが必要です。
保安林についてご不明な点は、お問い合わせください。
伐採・形質変更などの手続き
商工林業観光課 ☎(43)6211
指定の手続きなど
県矢板森林管理事務所 ☎(43)0427
県森林整備課 ☎(028)623(3)288

文芸川柳松平祐宣選
掴む手に介護の礼を感じてる
評 今更妻に口には出せず
赤ちゃんの拳の中にある未来
評 大人の拳元気だけ
給料日おかず一皿多くする
評 堂々と出るコロッケ一つ
ふる里に心が戻る歌一つ
評 何時になっても変らぬ童心
外出時運悪く来る長つ尻
評 開かねばならぬ蜂の悪口
台所怒ってるよな煙の音
退院が決って入る風呂の味
反抗期母と息子に距離が出来
愛想もおまけの一つ朝の市
寂しさを紛らす妻の愚痴を聞く
言い過ぎを明日は詫びると床に付き
年金日やせた財布が待ち焦がれ
ハイヒール雪と氷に遊ばれる
冷蔵庫からつぼにして子等帰る
居眠りで女房の小言聞き流し
聞く耳を持って埋めてる年代差
震災を詠んで絆の道開き
うれしい日位牌の夫に語りかけ
節電に協力すると朝寝坊
国会もクイズ質問粗末さ
日溜まりで猫背まるめて陽を受ける
年金でお洒落も出来ず医者行けず
血筋とは言え親も娘もよくしゃべり
選者 小畑正夫、渡辺昌春、白井ヨシ、岡本芳子、和地由紀子、竹内勇、武田正雄、井上和枝、豊田芳男、青木良雄、栗田サエ子、吉成豊、斎藤カツ子、鈴木由季子、杉山賀世、渡辺博、野滝佳子、鈴木ズイ、岡本セキ、大谷和子、渡辺光以、村上光以

現在募金箱を設置している場所
・矢板市社会福祉協議会窓口
・市役所内各窓口(市民課・福祉高齢課・生活環境課・総合政策課)
・図書館
・生涯学習館・各公民館(矢板・泉・片岡)
・城の湯温泉センター
・シルバー人材センター
・泉げんきセンター
・勤労青少年ホーム

【東日本大震災義援金】
社会福祉協議会に寄せられた義援金 日本赤十字社に寄せられた義援金
ご協力、ありがとうございます。
合計 4,305,312円 (平成24年3月19日現在)
合計 201,677円 (平成24年3月19日現在)



不要品 登録情報 譲ります 座イス(キヤスター付) 学習机 譲って下さい 糸くりき 双子用ベビーカー 問い合わせ/消費生活センター(生活環境課内) ☎(43)6755



わがやのアイドル

写真募集中!

※総合政策課までお持ちくださるか、Eメールでお送りください。(掲載無料)

問い合わせ/総合政策課 ☎(43)1112



東町
鈴木 泰河 くん



幸岡
黒崎 健瑠 くん

こども医療費助成制度改正のお知らせ

平成24年4月1日からこども医療費助成制度の一部が次のとおり改正になります。【4月1日受診分から適用】
助成対象年齢

12歳 → **18歳** に達する日以後の最初の3月31日までの方へ拡大します。

新たな受給資格者証の発行手続について/

- ・新中学2年生以上18歳 までのお子さんの保護者の方は手続きが必要です。
手続方法については、別途送付する案内をご覧ください。
- ・0歳児 から新中学1年生までのお子さんの保護者の方は手続きは不要です。
4月中に受給期間を延長した新しい受給資格者証を郵送します。

※受給資格者証 の記載内容に相違や変更がある場合には、子ども課で手続きをしてください。

助成内容 について/

(年齢枠の拡大以外内容に変更はありません。)

問 合わせ/子ども課 ☎(44)3600

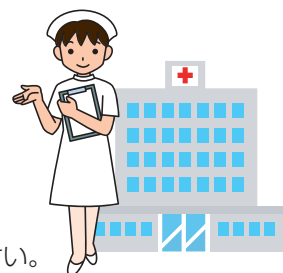

長峰公園らいとあっぷ

桜~つつじの時期にかけてライトアップを行います
点灯時間/19:00~21:00
問い合わせ/商工林業観光課 ☎(43)6211

春と言えばサクラ、サクラと言えばお花見ですね。市内にも数々のお花見スポットがありますが、ここ数年は長峰公園に行っています。家族と一緒にゆっくりと散歩をするだけでなく、毎年楽しみにしています。(虎之助)

私が広報の担当になってから、2度目の春を迎えました。一年が過ぎるのが、あっという間だったというのが正直な感想です。今年、新しいことにチャレンジしたり、昨年以上に成長できるように頑張りたいです。(大)

昨年の今頃は、皆さん東日本大震災の対応で大変だったと思います。今年は気温が低くサクラの開花も遅いようですが、早く地震から復興して昨年の分まで花見を楽しめるといいですね。(記者A)

我が家の番犬と農道を散歩するのは、ちょっとした気分転換の時間です。名前を呼ぶと振り返りますが、それ以外の言葉は通じていないよ(笑)。スリム化の協力犬でもあるので、心が通じ合える仲間になりたいな。(蘭子)

〈電話でのお問い合わせが困難な方へ〉 各課 **ファクス** 番号

総合政策課〈秘書政策班〉・総務課〈防災管財班〉〈放射能対策班〉	税務課〈徴収班〉	☎(43)2292
福祉高齢課・子ども課・健康増進課	市民課・出納室	☎(43)5962
生活環境課	都市建設課〈市街地整備班〉	☎(43)9790
農業振興課〈地籍調査班〉・農業委員会・商工林業観光課		☎(44)3324
議会事務局	教育総務課	☎(43)4432
生涯学習課		☎(43)4436
矢板公民館	泉公民館	☎(43)0402
片岡公民館		☎(48)0101
上下水道事務所〈下水道班〉	選挙管理委員会・監査委員事務局	☎(43)6130

間違い電話は相手に迷惑ですので、番号はよく確認の上おかけください。

