

定例記者発表次第

日時／令和元年6月21日（金）
10時30分～
会場／矢板市役所 第一委員会室

1 開会

2 記者発表案件

- (1) やいた健康ポイント事業等の年間報告について（健康増進課）
- (2) スポーツボランティアの登録者の募集について（スポーツ推進班）
- (3) 「道の駅やいた」の現状報告について（株式会社やいた未来）

3 資料提供

- (1) 第38回「やいたの四季」観光写真コンテストの実施について（秘書広報課）
- (2) 矢板市職員採用試験の実施について（総務課）
- (3) 交通安全願い七夕飾りについて（危機対策班）
- (4) 令和元年度矢板市消防団夏季点検並びに第51回消防ポンプ操法競技会について（危機対策班）
- (5) 道の駅やいた 7月のイベントについて（農林課）
- (6) 令和元年度そばオーナーの募集について（農林課）
- (7) 第21回ともなり文芸祭り誌上大会の作品募集について（生涯学習課）
- (8) 第30回矢板たかはらマラソン大会の開催について（スポーツ推進班）

4 質疑応答

5 その他

6 閉会



記者発表予定 7月18日（木）10時30分～ 第一委員会室

記者発表資料

令和元年6月21日（金）発表

件名	やいた健康ポイント事業等の年間報告について		
	<p>平成30年7月からスタートした「やいた健康ポイント事業」と「まちなか保健室」について平成30年度の年間報告について発表します。</p> <p>1 やいた健康ポイント事業の主な特徴</p> <p>この事業は、参加者に活動量計（歩数計）を会員証として持っていていただき、日々のウォーキングや、健康診断等の受診、そして、まちなか保健室への出席、市の健康教室への参加など、日々の「健康づくり活動」に対してポイントを付与するものであります。そして貯まったポイントは、市内の商店で使用できる商品券や道の駅やいたの商品券等と交換することができる事業であります。</p> <p>2 やいた健康ポイント事業 年間報告資料について</p> <p>参加者280人（男性108人、女性172人）の歩数データやポイント数</p> <p>★平均歩数（1日あたり） 7,641歩</p> <p>★体組成数値の増減（平均値）</p> <p>体重 -0.08kg 体脂肪率 -1.53% 脚点+3.36PT (脚部筋肉量点数)</p> <p>★ポイントは491,000円の商品券と交換</p> <p>3 まちなか保健室の実績について</p> <p>平成30年7月～平成31年3月 計32回開催</p> <p>平均来所者数 40.9人</p> <p>延べ参加者 1,308人（内健康ポイント参加者 1,128人）</p> <p>4 今後の課題</p> <p>①参加者の体組成のデータを多く集めて、さらなる成果の検証を行う。</p> <p>②参加者の医療費分析により、削減効果の検証を行う。</p> <p>③運動の習慣化が図れているのか検証を行う。</p> <p>④特に40代、50代の歩数を増加させる。</p> <p>※詳細については、別添年間報告資料・まちなか保健室来所者数一覧表を参照ください。</p> <p>提供資料の有無：<input checked="" type="checkbox"/>有（別添のとおり）</p>		
担当課・グループ	健康増進課 健康増進担当		
担当者名	杉山 太郎 ・ 橘ちなみ		
電話番号	0287-43-1118	内線電話番号	351



やいた健康ポイント事業

年間報告資料

参加者属性

★男女別	男 108人	女 172人	計 280人
★40歳～64歳	男 51人	女 81人	計 132人
★65歳以上	男 57人	女 91人	計 148人
★年代別			
80代	男 2人	女 4人	計 6人
70代	男 27人	女 31人	計 58人
60代	男 40人	女 81人	計 121人
50代	男 15人	女 35人	計 50人
40代	男 24人	女 21人	計 45人
★地区別			
矢板地区	男 71人	女 129人	計 200人
泉地区	男 10人	女 13人	計 23人
片岡地区	男 27人	女 30人	計 57人
★健康保険別			
後期高齢	29人		
国保	136人		
社保	115人		

やいた健康ポイント事業 参加者年間データまとめ

3月31日現在のデータによる

★ 1日あたりの平均歩数

※7月から平成31年3月の平均歩数を比較することができる267人のデータより。

◇歩数分析対象者

年代	男	女	総計
40代	18	20	38
50代	13	31	44
60代	36	70	106
70代	29	41	70
80代	4	5	9
総計	100名	167名	267名

◇平均歩数8000歩以上の人数

年代	男	女	総計	割合
40代	4	3	7	18.4%
50代	4	7	11	25.0%
60代	24	31	55	51.9%
70代	10	10	20	28.6%
80代	1		1	11.1%
総計	43名	51名	94名	35.2%

平均歩数 7,641歩

男性（100人） 8,520歩

女性（167人） 7,108歩

40歳以上の日本人の平均身長（男167.5cm 女154.2cm）×0.45（歩数の目安）により、歩く歩数から換算した参加者1日のウォーキング距離推計値

男性 6.24km

女性 4.93km

◇平均歩数別人数一覧表

	40代		50代		60代		70代		80代		総計
	男	女	男	女	男	女	男	女	男	女	
0～2000歩	1	1		4	1	2		2			11
2001～4000歩	6	4	2	1	1	5		1			20
4001～6000歩	5	10	4	9	4	15	8	8	1	2	66
6001～8000歩	4	3	3	13	10	27	5	8	2	1	76
8001～10000歩	1	1	1	4	8	14	8	11		2	50
10001～12000歩			2		4	5	5	5	1		22
12001～14000歩					4	2	2	4			12
14001～16000歩					2			2			4
16001～18000歩		1			1		1				3
20001～22000歩	1										1
24001～26000歩					1						1
26001～28000歩			1								1
総計	18名	20名	13名	31名	36名	70名	29名	41名	4名	5名	267名
	38名		44名		106名		70名		9名		

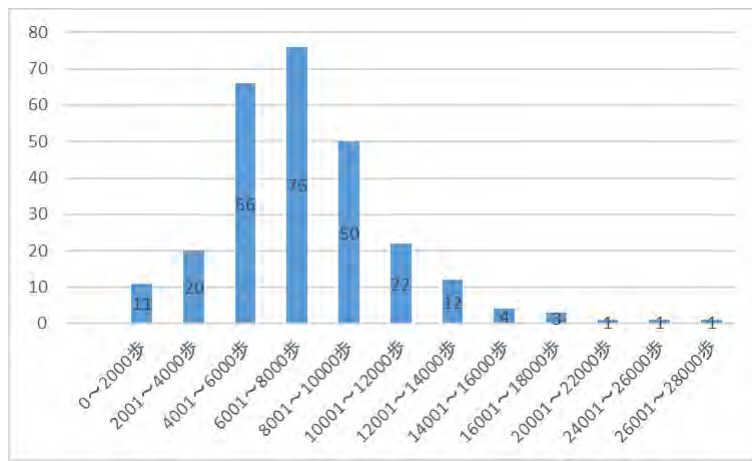

◇平均歩数別人数グラフ

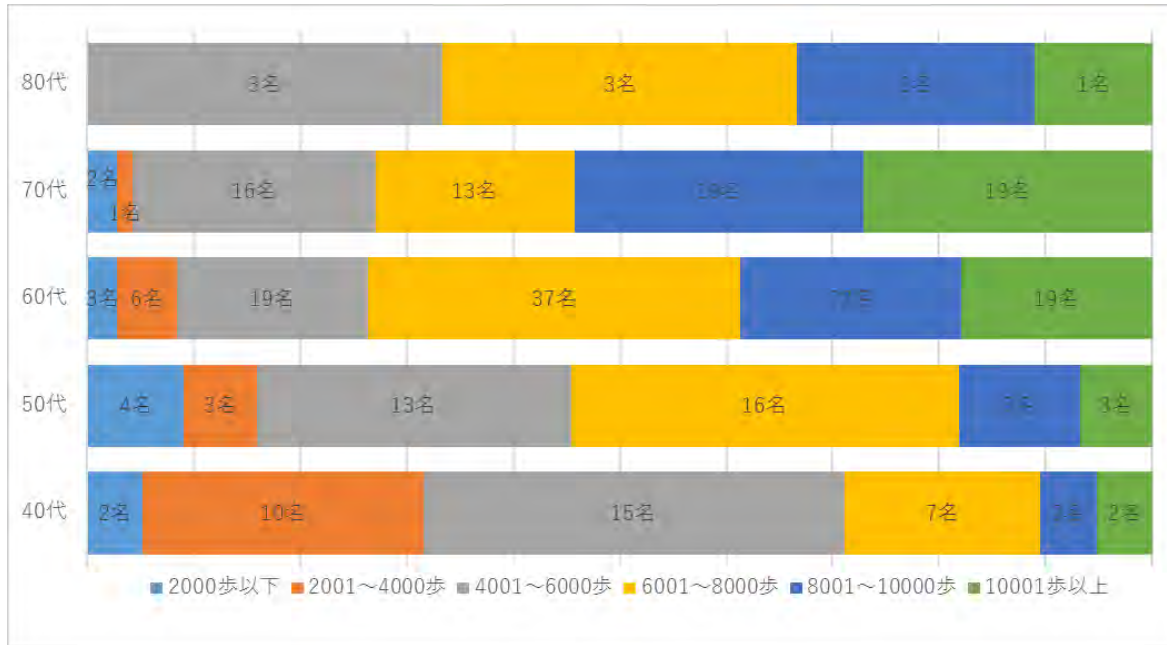

★月別平均歩数

	2018年						2019年			総計
	7月	8月	9月	10月	11月	12月	1月	2月	3月	
男	8,606	8,427	8,390	8,930	8,924	8,471	8,106	8,306	8,464	8,520
女	7,228	6,933	6,997	7,591	7,388	6,974	6,652	6,904	7,304	7,108
全体	7,738	7,484	7,517	8,095	7,964	7,535	7,204	7,453	7,763	7,641

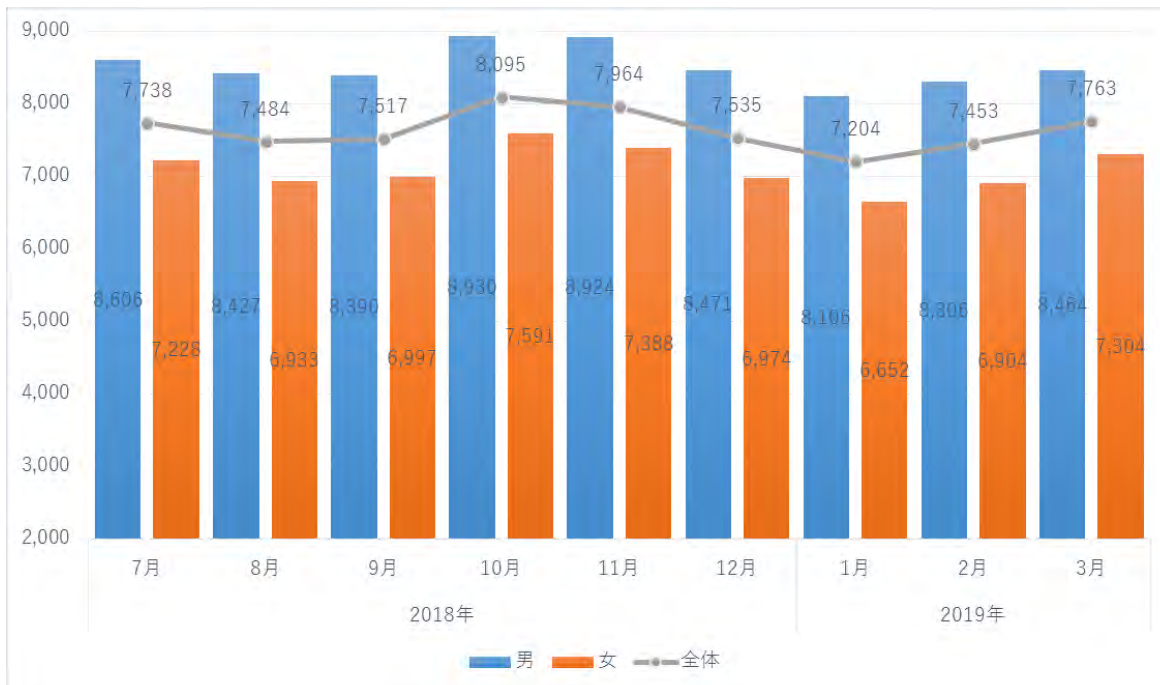

★累積歩数ランキング（上位20名）

【男女総合】

順位	年齢	性別	累積歩数(歩)	推定距離 (km)	順位	年齢	性別	累積歩数(歩)	推定距離 (km)
1	58	男	7,155,888	5,394	11	65	男	3,626,718	2,734
2	63	男	6,315,412	4,760	12	67	男	3,567,499	2,689
3	49	男	5,827,295	4,392	13	73	女	3,555,537	2,467
4	75	男	4,701,044	3,543	14	68	男	3,493,586	2,633
5	43	女	4,579,308	3,178	15	70	女	3,439,370	2,387
6	68	男	4,489,955	3,384	16	70	男	3,414,984	2,574
7	70	女	4,264,844	2,959	17	79	女	3,324,189	2,307
8	72	女	4,217,628	2,927	18	75	女	3,305,604	2,294
9	68	男	4,174,380	3,146	19	69	女	3,296,581	2,287
10	65	男	4,036,854	3,043	20	64	女	3,296,306	2,287

【男女別】

順位	男性		
	年齢	累積歩数(歩)	推定距離(km)
1	58	7,155,888	5,394
2	63	6,315,412	4,760
3	49	5,827,295	4,392
4	75	4,701,044	3,543
5	68	4,489,955	3,384
6	68	4,174,380	3,146
7	65	4,036,854	3,043
8	65	3,626,718	2,734
9	67	3,567,499	2,689
10	68	3,493,586	2,633
11	70	3,414,984	2,574
12	78	3,260,857	2,458
13	65	3,214,673	2,423
14	77	3,207,901	2,418
15	65	3,207,808	2,418
16	78	3,191,331	2,405
17	84	3,118,620	2,351
18	57	2,965,882	2,236
19	68	2,932,794	2,211
20	69	2,929,278	2,208

順位	女性		
	年齢	累積歩数(歩)	推定距離(km)
1	43	4,579,308	3,178
2	70	4,264,844	2,959
3	72	4,217,628	2,927
4	73	3,555,537	2,467
5	70	3,439,370	2,387
6	79	3,324,189	2,307
7	75	3,305,604	2,294
8	69	3,296,581	2,287
9	64	3,296,306	2,287
10	68	3,056,799	2,121
11	69	2,936,682	2,038
12	64	2,920,209	2,026
13	70	2,918,338	2,025
14	69	2,824,624	1,960
15	74	2,809,772	1,950
16	72	2,766,196	1,919
17	70	2,756,412	1,913
18	71	2,718,854	1,887
19	81	2,689,550	1,866
20	70	2,639,938	1,832

★体組成データ

7月から平成31年3月の間に測定データが2回以上ある参加者180人のデータより

◇体組成比較対象者内訳

年代	男	女	総計
40代	7	9	16
50代	8	19	27
60代	23	52	75
70代	20	34	54
80代	3	5	8
総計	61名	119名	180名

体重 **-0.08kg**
 体脂肪率 **-1.53%**
 脚点 **+3.36PT**

★体重減の参加者内訳

	男	女	総計	
40代	5	3	8	
50代	2	7	9	
60代	10	23	33	
70代	13	13	26	
80代	2	3	5	割合
総計	32名	49名	81名	45.0%

★BMI値減の参加者内訳

	男	女	総計	
40代	5	3	8	
50代	2	6	8	
60代	10	22	32	
70代	12	14	26	
80代	2	3	5	割合
総計	31名	48名	79名	43.9%

★体脂肪率減の参加者内訳

	男	女	総計	
40代	4	9	13	
50代	4	16	20	
60代	20	30	50	
70代	18	26	44	
80代	1	2	3	割合
総計	47名	83名	130名	72.2%

★脚点アップの参加者内訳

	男	女	総計	
40代	5	8	13	
50代	8	14	22	
60代	21	33	54	
70代	15	17	32	
80代	1	1	2	割合
総計	50名	73名	123名	68.3%

★8,000歩/日以下と8,001歩/日以上

8,000歩/日以下の方

体重 +0.09kg
 体脂肪率 -0.94%
 脚点 +3.93PT



8,001歩/日以上歩いている方

体重 **-0.30kg**
 体脂肪率 **-2.28%**
 脚点 **+2.60PT**

★リーダータッチ履歴

◇総タッチ回数

リーダー番号	タッチ回数
10008 (矢板市①)	1,550
10009 (矢板市②)	2,217
総計	3,767



◇月別・曜日別タッチ回数

	日	月	火	水	木	金	土	総計
2018年7月	2	127	122	122	25	37	22	457
2018年8月		143	66	119	28	60	33	449
2018年9月		37	135	119	20	44	58	413
2018年10月	60	143	128	153	17	23	43	567
2018年11月		119	54	50	88	37	98	446
2018年12月	16	129	85	73	34	47	31	415
2019年1月		122	57	61	30	77	11	358
2019年2月	17	113	57	58	25	20	28	318
2019年3月	17	122	46	66	23	35	35	344
総計	112	1,055	750	821	290	380	359	3,767

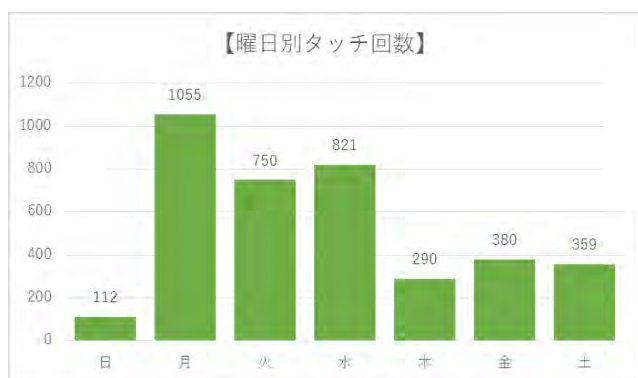

★ポイントの付与（月別）

	1日達成歩数	イベント参加	ボーナス	総計
2018年7月	101,090	7,410	28,290	136,790
2018年8月	96,160	7,590	24,140	127,890
2018年9月	93,080	6,270	24,600	123,950
2018年10月	102,160	12,700	18,520	133,380
2018年11月	94,260	8,420	25,800	128,480
2018年12月	90,200	5,210	37,050	132,460
2019年1月	86,970	4,560	7,620	99,150
2019年2月	75,840	4,970	3,800	84,610
2019年3月	67,320	6,070	3,200	76,590
総計	807,080	63,200	173,020	1,043,300

- 1日達成歩数
5,000歩以上 10ポイント
8,000歩以上 20ポイント
- イベント参加
市の対象イベントや教室参加で
20～50ポイント
- ボーナス
健康診断など

★ポイントの交換

交換期間

平成30年12月10日（月）～27日（木）

平成31年1月7日（月）～1月11日（金）

交換合計金額合計 491,000円

○道の駅やいた商品券 241,000円分

○やいたモリモリ券 239,000円分

○城の湯ふれあいの里共通商品券 11,000円分

★コールセンターへの問い合わせ

◇問合せ件数

月	件数
2018年6月	4件
2018年7月	19件
2018年8月	9件
2018年9月	5件
2018年10月	1件
2018年11月	0件
2018年12月	2件
2019年1月	4件
2019年2月	3件
2019年3月	2件
総計	49件

◇問合せ内容

区分	件数
破損・紛失	21件
設定・表示	10件
歩数データ	5件
応援メール	1件
その他	12件
総計	49件

◇活動量計再購入

月	件数
2018年7月	4件
2018年8月	0件
2018年9月	1件
2018年10月	1件
2018年11月	0件
2018年12月	3件
2019年1月	2件
2019年2月	0件
2019年3月	2件
総計	13件

平成30年度 まちなか保健室 来所者数一覧表

資料 2

月	日	場所	人数	内訳・内容					
				ポイント	一般	ポイント来所率	血压	体組成	体組成測定率
7月 156人	11	ベイシア矢板店	61	42	19	68.9%	42	48	78.7%
	17	片岡公民館	34	30	4	88.2%	19	31	91.2%
	21	泉公民館	29	26	3	89.7%	25	29	100.0%
	23	保健福祉センター	32	32	0	100.0%	30	32	100.0%
8月 150人	3	泉公民館	16	14	2	87.5%	13	16	100.0%
	8	城の湯温泉センター	34	23	11	67.6%	25	32	94.1%
	18	片岡公民館	36	35	1	97.2%	34	35	97.2%
	27	保健福祉センター	64	56	8	87.5%	45	56	87.5%
9月 154人	12	ベイシア矢板店	60	48	12	80.0%	50	55	91.7%
	15	泉公民館	30	26	4	86.7%	30	30	100.0%
	18	保健福祉センター	64	64	0	100.0%	55	58	90.6%
10月 156人	2	保健福祉センター	42	32	10	76.2%	42	41	97.6%
	10	城の湯温泉センター	31	24	7	77.4%	20	21	67.7%
	20	片岡公民館	27	25	2	92.6%	26	27	100.0%
	29	保健福祉センター	56	54	2	96.4%	52	54	96.4%
11月 159人	14	ベイシア矢板店	44	39	5	88.6%	38	40	90.9%
	17	城の湯温泉センター	31	21	10	67.7%	25	29	93.5%
	26	保健福祉センター	42	41	1	97.6%	40	42	100.0%
	29	保健福祉センター	42	40	2	95.2%	30	26	61.9%
12月 105人	12	片岡公民館	21	21	0	100.0%	18	19	90.5%
	15	城の湯温泉センター	42	31	11	73.8%	35	35	83.3%
	17	保健福祉センター	49	46	3	93.9%	48	49	100.0%
1月 136人	4	保健福祉センター	28	25	3	89.3%	24	26	92.9%
	9	ベイシア矢板店	39	32	7	82.1%	36	27	69.2%
	19	泉公民館	14	11	3	78.6%	13	13	92.9%
	28	保健福祉センター	55	53	2	96.4%	50	52	94.5%
2月 131人	13	片岡公民館	23	22	1	95.7%	22	23	100.0%
	16	城の湯温泉センター	42	24	18	57.1%	40	39	92.9%
	25	保健福祉センター	66	64	2	97.0%	60	60	90.9%
3月 154人	13	ベイシア矢板店	47	40	7	85.1%	35	38	80.9%
	16	城の湯温泉センター	44	27	17	61.4%	40	44	100.0%
	25	保健福祉センター	63	60	3	95.2%	58	57	90.5%
計			1308	1128	180	86.2%	1120	1184	90.5%

平均 40.9 人/回



手軽に 気軽に 健康相談



まちなか保健室

まちなか保健室とは・・・

「手軽に、気軽に、健康相談」をコンセプトにし、市民の皆様が集う場所などで、学校の保健室のように、保健師、栄養士等による健康相談や血圧・体組成の測定などを行います。どうぞ気軽におでかけください。



開設時間：13：30～16：00



5月

- 8日(水) ダイユ-矢板店
- 20日(月) 市保健福祉センター
- 27日(月) 市保健福祉センター

6月

- 1日(土) 城の湯温泉センター
- 12日(水) ベイシア矢板店
- 17日(月) 市保健福祉センター
- 24日(月) 市保健福祉センター

7月

- 6日(土) 泉公民館
- 10日(水) ダイユ-矢板店
- 16日(火) 市保健福祉センター
- 22日(月) 市保健福祉センター

8月

- 3日(土) 片岡公民館
- 19日(月) 市保健福祉センター
- 26日(月) 市保健福祉センター

9月

- 7日(土) 城の湯温泉センター
- 11日(水) ベイシア矢板店
- 17日(火) 市保健福祉センター
- 24日(火) 片岡公民館

10月

- 5日(土) 泉公民館
- 9日(水) ダイユ-矢板店
- 21日(月) 市保健福祉センター
- 28日(月) 市保健福祉センター

11月

- 3日(日) 市体育館(健康まつり)
- 13日(水) ベイシア矢板店
- 18日(月) 市保健福祉センター
- 25日(月) 片岡公民館

12月

- 7日(土) 城の湯温泉センター
- 11日(水) ダイユ-矢板店
- 16日(月) 市保健福祉センター
- 23日(月) 市保健福祉センター

2020年1月

- 11日(土) 泉公民館
- 15日(水) ベイシア矢板店
- 20日(月) エコモデルハウス
(道の駅やいた)
- 27日(月) 市保健福祉センター

2月

- 1日(土) 片岡公民館
- 12日(水) ダイユ-矢板店
- 17日(月) 市保健福祉センター
- 25日(火) 市保健福祉センター

3月

- 7日(土) 城の湯温泉センター
- 11日(水) ベイシア矢板店
- 16日(月) 市保健福祉センター
- 23日(月) 市保健福祉センター

問い合わせ
矢板市
健康増進課
TEL 43-1118



記者発表資料

令和元年6月21日（金）**発表**・提供

件名	スポーツボランティアの登録者の募集について		
(説明文)	<p>市では、市が中継役となって、市内で開催されるスポーツイベント・大会にボランティアで参加したい方と、ボランティアを探しているスポーツイベント・大会の主催者を結ぶ「矢板市スポーツボランティア制度」を創設しました。</p> <p>このスポーツボランティアに登録し、主催者と一緒にスポーツイベント・大会を作り上げてくださる方を募集します。</p> <ol style="list-style-type: none">1 制度の内容 別紙「矢板市スポーツボランティア制度について」のとおり2 募集対象 市教育委員会が指定したスポーツイベント・大会に積極的に協力できる中学生を除く15歳以上の方（ただし、高校生の場合は、保護者の同意を必要とします。）3 申し込み方法（登録の方法） 登録を受けようとする方は、登録申請書を教育委員会に提出していただきます。4 登録の決定 申請書の内容を審査し、登録を決定します。5 申込期間・登録の有効期間 随時、申込みを受け付けますが、登録の有効期間は、登録を受けた日からその日が属する年度の翌々年度末とします。6 情報の提供 ボランティアの募集情報の提供は、電子メールにより登録者に提供いたします。		
担当課・担当名	生涯学習課スポーツ推進班		
担当者名	星 哲也		
電話番号	0287-43-6218	内線電話番号	

矢板市スポーツボランティア制度について

1 目的

矢板市スポーツボランティア制度は、市内で開催されるスポーツイベント・大会にボランティアで参加したい方と、ボランティアを探しているスポーツイベント・大会の主催者を、市が中継役となって、お互いを結び、スポーツを「支える」活動への積極的な参加の機会づくりとスポーツイベント・大会の円滑な運営を支援するため創設したものである。

2 スポーツボランティアとは

矢板たかはらマラソンなど、市や教育委員会が主催し、共催し、後援し又は教育委員会が必要と認めるスポーツイベント・大会の運営にご協力いただける方で、教育委員会に登録された方

3 登録の条件

- (1) 中学生を除く15歳以上の方（ただし、高校生の場合は、保護者の同意を必要とする。）
- (2) 市のスポーツ振興のため、教育委員会が指定したスポーツイベントに積極的に協力することができる方
- (3) 情報提供は、電子メールにより行うので、スマートフォン又はパソコンのメールを利用できる方が望ましい。

4 登録の方法

スポーツボランティアの登録を受けようとする方は、矢板市スポーツボランティア登録申請書を教育委員会に提出いただく。教育委員会は内容を審査し、適当であると認めたときは、当該申請者をスポーツボランティアとして登録する。

5 受付期間・有効期間

登録受付は随時受け付ける。

登録の有効期間は、登録を受けた日からその日が属する年度の翌々年度末日とする。

（ 例 令和元年7月登録 ⇒ 令和4年3月末日まで
令和2年4月登録 ⇒ 令和5年3月末日まで ）

6 ボランティアの募集・参加

(1) 募集依頼の方法

スポーツボランティアを活用しようとするスポーツイベント・大会の主催者は、矢板市スポーツボランティア募集依頼書を教育委員会に提出し依頼する。

(2) 情報提供

教育委員会は、スポーツボランティアの募集依頼の内容を審査し、適当であると認めるときは、登録者に募集依頼の情報を電子メールにより提供する。

(3) ボランティアの参加

登録者（スポーツイベント・大会にボランティアで参加したい方）は、主催者に問い合わせ、参加申込をしていただく。

問い合わせ先

矢板市教育委員会事務局教育部生涯学習課スポーツ推進班

〒329-2165 矢板市矢板106番地2

TEL 0287-43-6218

矢板市スポーツボランティア制度とは

矢板市（教育委員会）が中継役となって、市内で開催されるスポーツイベント・大会にボランティアで参加したい人と、ボランティアを探しているスポーツイベント・大会の主催者を結ぶ制度です。

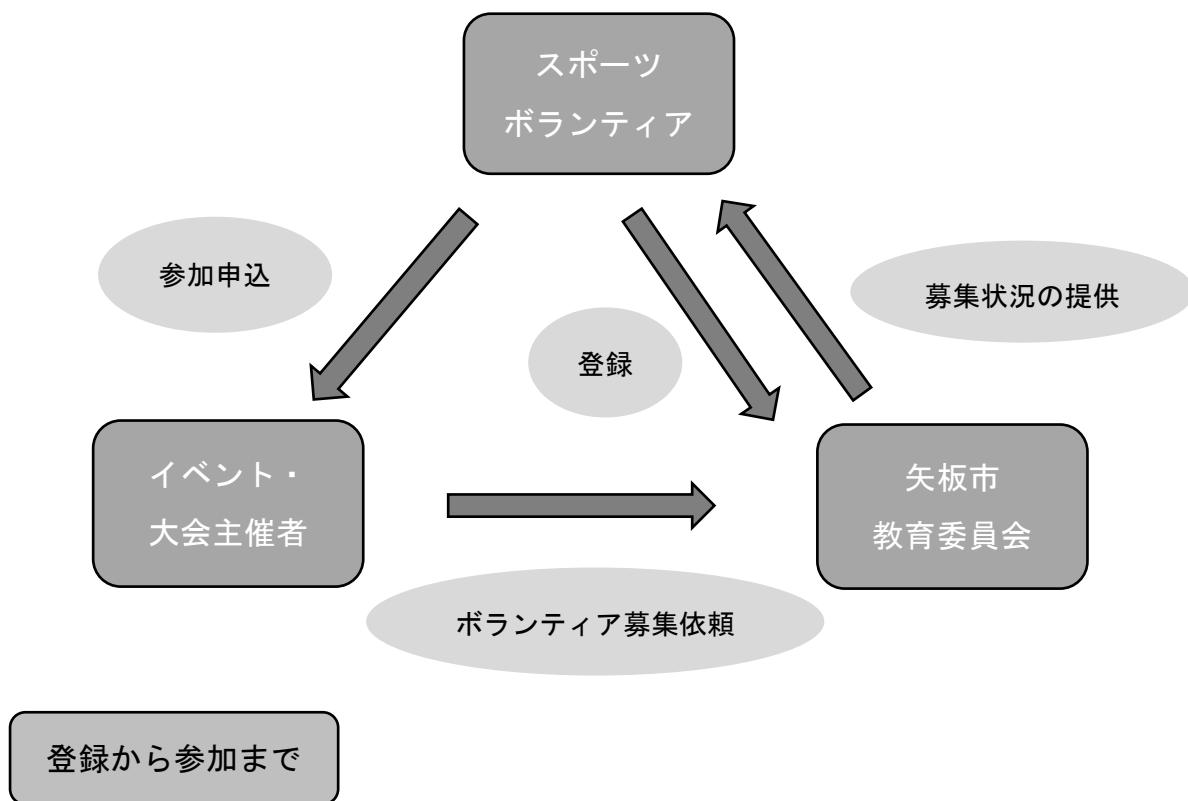

登録から参加まで

1 登録申請書を入手する。

登録申請書（矢板市スポーツボランティア登録申請書）は、矢板市のホームページからのダウンロードか教育委員会に受取りにきてください。また、連絡いただければ、郵送いたします。

2 登録する。

矢板市スポーツボランティア登録申請書を教育委員会に提出します。

（窓口提出、郵送・FAX・E-mailによる提出）

3 情報を受け取る。

スポーツボランティアの募集情報を受け取ります。

（募集情報は、教育委員会からE-mailにより送付いたします。）

4 ボランティアに申し込む。

スポーツイベント・大会の主催者に直接お申し込みください。

5 参加する。

各スポーツイベント・大会でボランティアとして活動します。

記者発表資料

令和元年6月21日（金）**発表**・提供

件名	「道の駅やいた」の現状報告について			
「道の駅やいた」の現状について報告します。				
道の駅やいたの現状について				
<p>「道の駅やいた」については、今年度から「株式会社やいた未来」が指定管理者として指定され、管理運営を行っております。運営が移行した4月からは、売上及び利便性向上に向けた各種取組を行った効果により、順調に伸びているところです。</p> <p>（今年度の取組）</p> <ul style="list-style-type: none"> ・取扱商品の拡充 ・休館日の削減 ・棚段什器の導入による商品陳列の見直し ・出荷者の地域拡大 ・スタッフオペレーション（作業ルーチン）の見直し ・自動販売機の追加設置 ・定例イベントの開催 ・営業時間の延長 ・従業員ミーティングの実施 ・クレジット決済導入 等 <p>4、5月の実績については次のとおりです。</p>				
	農産物直売所 旬鮮やいた		農村レストラン つつじ亭	
	売上額	来場者数	売上額	来場者数
4月	38,971 千円	90,871 人	8,515 千円	11,379 人
前年同月比	113.2%	106.0%	103.7%	94.6%
5月	45,418 千円	107,935 人	10,437 千円	14,530 人
前年同月比	112.9%	108.9%	107.6%	103.3%
会社名	株式会社やいた未来			
担当者名	支配人 尾形 祐之			
電話番号	43-1000		内線電話番号	

記者発表資料

令和元年6月21日（金）発表・提供

件名	第38回「やいたの四季」観光写真コンテストの実施について		
第38回「やいたの四季」観光写真コンテストを下記のとおり実施します。			
1. テーマ	矢板市内の観光名所、その他矢板を特定できる場所・イベントの風景		
2. 規格	・カラープリント光沢紙4つ切（ワイド4つ切可） ・デジタル写真可（1,000万画素以上、デジタル加工不可）		
3. 締め切り	令和2年1月31日（金）必着		
4. 賞	推薦・特選・入選・佳作、応募者全員に参加賞		
5. 発表・展示	「道の駅やいた」、「城の湯温泉センター」等の施設に展示します。		
6. そのほか	・作品は未発表のものに限る。 ・入賞作品の著作権は主催者に帰属。 ・個人を特定できる写真で応募する場合、事前に本人の承諾を得た上で応募。		
7. 主催	矢板市		
協賛	矢板市写真組合 矢板市観光協会		
8. 応募・問い合わせ	矢板市秘書広報課・矢板市写真組合加盟店		
【参考】応募者の推移			
	実施回	応募作品数（点）	応募者数（人）
	第35回（平成28年度）	156	56
	第36回（平成29年度）	164	61
	第37回（平成30年度）	181	70
※第37回は、記録が残っている過去12年で、応募作品数及び応募者数とも過去最多となった。			
※提供資料の有無：有			
担当課・グループ	秘書広報課		
担当者名	副主幹 斎藤 隆之		
電話番号	0287-43-3764	内線電話番号	204

第38回「やいたの四季」観光写真コンテスト

応募要項

矢板市内の四季折々の名所、観光行事等を撮影した作品を募集し、観光パンフレットやポスターに使用するため、写真コンテストを実施します。

1. テーマ

矢板市内の観光名所、その他矢板を特定できる場所の四季折々の風景またはイベント風景

2. 応募規定

(1) 規格

- ・カラープリント光沢紙4つ切（ワイド4つ切可）
- ・デジタル写真可（1,000万画素以上・デジタル合成不可）

(2) その他

- ・応募作品数に上限はありませんが、作品は未発表のものに限ります。
- ・人を特定できる写真で応募する場合、主催者は肖像権侵害等の責任は一切負いかねますので、事前に被写体本人の承諾を得た上で応募してください。
- ・入賞作品の著作権は、主催者に帰属します。なお、入賞作品のデジタルデータまたはフィルムを提出していただくため、審査発表時まで応募作品のデジタルデータまたはフィルムの保存をお願いします。
- ・選外の応募作品を返却希望の方は、応募時に返送先を記入し郵便切手を貼った封筒を同封するか、審査発表後から2カ月以内に市秘書広報課まで取りに来てください。期間経過後、作品は適切に処分させていただきます。

3. 応募方法

応募票（自作・コピー可）に必要事項を記入し、作品の裏に張り付けて、矢板市写真組合または市秘書広報課に郵送または直接お持ちください。

※直接持参する際は、お電話で確認のうえお持ちください。

【応募に必要な記入事項】

画題（ふりがな）、撮影場所、撮影年月日、氏名（ふりがな）
郵便番号、住所、電話番号

4. 応募期間

令和2年1月31日（金）まで

5. 審査員

主催者および前田孝憲氏（二科会写真部会員）

6. 審査発表

令和2年2月下旬に応募者全員に通知します。
入賞者には、あわせて表彰式の案内を行います。

【表彰式】

日にち／令和2年3月中旬
場所／道の駅やいた

7. 賞

推薦、特選、入選、佳作、応募者全員に参加賞

【点数・賞品内訳】

推薦：1点以内
賞状、賞金 50,000 円、矢板市写真組合賞
特選：2点以内
賞状、賞金 20,000 円、矢板市写真組合賞
入選：5点以内
賞状、賞金 5,000 円、矢板市写真組合賞
佳作：10点以内

矢板市観光協会長賞、矢板市写真組合賞

※入賞は原則1人1点。応募者全員に参加賞を差し上げます。

※未成年者が受賞した場合は、商品券を贈呈します。

8. 作品展示

入賞作品は、道の駅やいた、および城の湯温泉センターなどで展示します。

【展示場所および期間（予定）】

道の駅やいた 3月中旬から5月中旬まで
城の湯温泉センター 5月中旬から6月下旬まで

9. 協賛

矢板市写真組合 矢板市観光協会

主 催

矢 板 市

問い合わせ

矢板市秘書広報課

〒329-2192 矢板市本町5-4

☎ 0287-43-3764 ☒ yaita@city.yaita.tochigi.jp

矢板市写真組合加盟店（順不同）

エマタカメラ店 ☎ 0287-43-0558

近藤カメラ店 ☎ 0287-43-0772

福島写真館 ☎ 0287-43-0517

村上写真館 ☎ 0287-48-0044

第38回「やいたの四季」観光写真コンテスト応募票

(ふりがな)
画題

撮影場所

撮影日 平成・令和 年 月 日

(ふりがな)
氏名

住所

TEL

～あなたが切り取った「やいたの素敵な写真」を募集します～



第37回推薦作品「不動の滝」

Photography by 石田定我

第38回 「やいたの四季」観光写真コンテスト

募集テーマ

矢板市内の観光名所、その他矢板を特定できる場所の
四季折々の風景またはイベント風景

応募期間

令和2年1月31日（金）まで

表彰式

とき 令和2年3月中旬
ところ 道の駅やいた

※入賞作品は、道の駅やいた、城の湯温泉センターなどで展示します。

賞金・賞品

推薦（1点以内）

賞金 50,000 円、矢板市写真組合賞

特選（2点以内）

賞金 20,000 円、矢板市写真組合賞

入選（5点以内）

賞金 5,000 円、矢板市写真組合賞

佳作（10点以内）

矢板市観光協会長賞、矢板市写真組合賞

※入賞は原則1人1点。応募者全員に参加賞を差し上げます。

主催／矢板市

協賛／矢板市写真組合 矢板市観光協会

問い合わせ／

矢板市秘書広報課 ☎0287（43）3764

✉ yaita@city.yaita.tochigi.jp

矢板市写真組合加盟店

エマタカメラ店 ☎0287（43）0558

近藤カメラ店 ☎0287（43）0772

福島写真館 ☎0287（43）0517

村上写真館 ☎0287（48）0044

記者発表資料

令和元年6月21日（金）発表 提供

件名	矢板市職員採用試験の実施について																	
<p>(説明文)</p> <p>令和2年4月に採用する職員採用試験の内容については、次のとおりです。</p> <p>1 区分及び定員</p> <table style="margin-left: 40px;"> <tr> <td style="width: 15%;">一般事務</td> <td style="width: 15%;">6人程度</td> <td style="width: 10%; font-size: 2em;">{</td> <td style="width: 20%;">A (行政)</td> <td style="width: 40%;">4人程度</td> </tr> <tr> <td></td> <td></td> <td></td> <td>B (建築・土木)</td> <td>1人程度</td> </tr> <tr> <td></td> <td></td> <td></td> <td>C (障がいのある者)</td> <td>1人程度</td> </tr> </table> <p style="margin-left: 40px;">保健師 1人程度</p> <p style="margin-left: 40px;">心理士 1人程度</p> <p>2 内容</p> <p style="margin-left: 40px;">別添のとおり</p> <p>3 実施日時</p> <p style="margin-left: 40px;">第1次試験 令和元年9月22日（日）</p> <p>4 実施場所</p> <p style="margin-left: 40px;">栃木県立矢板東高等学校、矢板公民館</p> <p>5 申込方法</p> <p style="margin-left: 40px;">別添のとおり</p> <p>6 申込先</p> <p style="margin-left: 40px;">矢板市総務課人事担当</p> <p>7 申込期間</p> <p style="margin-left: 40px;">令和元年7月17（水）～8月8日（木）</p>				一般事務	6人程度	{	A (行政)	4人程度				B (建築・土木)	1人程度				C (障がいのある者)	1人程度
一般事務	6人程度	{	A (行政)	4人程度														
			B (建築・土木)	1人程度														
			C (障がいのある者)	1人程度														
<p>※提供資料の有無：有（別添のとおり）・無</p>																		
担当部・課・グループ	総務課人事担当																	
担当者名	小野崎賢一																	
電話番号	0287-43-1113（直通）	内線電話番号	223															

矢板づくりを、一緒に。



矢板市は『人物重視』『面接重視』

※一般事務B(建築土木)、保健師及び心理士の
一次試験は、面接試験と適性検査のみ。



令和元年度

矢板市職員採用試験

試験日 9月22日(日)

応募受付期間 7月17日(水)～8月8日(木)

職 種：一般事務A(行政)、一般事務B(建築土木)、
一般事務C(障がい者)、保健師、心理士

問い合わせ／矢板市総務部総務課人事担当 TEL 0287-43-1113

<http://www.city.yaita.tochigi.jp>

先輩からのメッセージ

加藤 聡人（行政） 高齢対策課

○私の仕事

敬老会の事務局としての業務や各種団体への補助金の交付等を行っております。高齢者の方が、住み慣れた地域で生きがいを持って生活できるよう業務に取り組んでいます。

○矢板市職員を希望されている皆さんへ

市役所の業務は多様化していますが、ゆえに皆さんの様々な経験が必要になると思います。皆さんの経験や個性を発揮して、来年度ともに働けることを楽しみにしています。

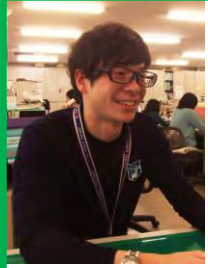

中村 梢（建築土木） 建設課

○私の仕事

市道の整備として新設や拡幅の工事を担当しています。設計から施工管理まで一連の業務が主のため専門知識や経験が必要となりますが、形として残り、自ら利用できる仕事です。

○矢板市職員を希望されている皆さんへ

私達が日常利用している道路は、職員でなくては設計から施工まで携わることはできない業務です。自ら携わった道路を利用する喜びを感じたい方、一緒に矢板をよりよい街にしませんか！



※ 矢板市の職員採用試験は、『人物重視』『面接重視』です。一般事務B（建築土木）、保健師、心理士の第1次試験は、面接試験と適性検査のみです。教養試験は実施しません。

※ 第1次試験日・会場／9月22日（日） 矢板東高等学校（教養試験、適性検査）、矢板公民館（面接試験）

職種	採用予定人員	受験資格
一般事務A（行政）	4名程度	高等学校卒業程度の学力を有する方 平成元年4月2日～平成14年4月1日に生まれた方
一般事務B（建築土木）	1名程度	高等学校卒業程度の学力を有する方 昭和59年4月2日～平成14年4月1日に生まれた方 学校教育法による高等学校以上の学校において建築又は土木に関する課程を修めた方又は修める見込みの方、または、矢板市がこれらの方と同等の資格を有すると認める方
一般事務C（障がいのある方）	1名程度	高等学校卒業程度の学力を有する方 ○昭和59年4月2日～平成14年4月1日に生まれた方 ○障害者手帳等の交付を受けている方 障害者手帳等とは、身体障害者手帳、療育手帳、児童相談所等が発行した知的障害の判定書及び精神障害者保健福祉手帳です。交付申請中の場合には受験できません。 ※活字印刷（文字の大きさは10ポイント程度（この頁の文字の大きさ））による出題に対応できる方（福祉機器の使用により対応ができる方を含む） ※聴覚機能障害者については、補聴器等の使用により通常の電話や窓口の応対に対応できる方 ※受験上の配慮が必要な場合には、必ず申込受付時に相談してください。申込受付後の申し出には対応できない場合があります。
保健師	1名程度	○平成元年4月2日以降に生まれた方 ○保健師の免許取得者又は令和元年度の保健師国家試験において免許取得見込みの方
心理士	1名程度	○昭和59年4月2日以降に生まれた方 ○学校教育法による4年制の大学において心理学を専修する学科又はこれに相当する課程を修めて卒業した方若しくは令和2年3月まで卒業見込みの方、または、矢板市がこれらの方と同等の資格を有すると認める方

詳しくは、「令和2年度採用 矢板市職員採用試験案内」をご覧ください。

→ 矢板市ホームページ <http://www.city.yaita.tochigi.jp>

記者発表資料

令和元年6月21日（金）提供

件名	交通安全願い七夕飾りについて		
1 目的（趣旨）	泉地区の児童たちに交通安全に対する考えや知識を身につけさせることにより、地域ぐるみでの交通安全運動推進の意識の高揚及び安心安全な住みよい社会環境づくりを目的とする。		
2 日時	令和元年7月5日（金） 午前10時30分～		
3 場所	矢板市立泉小学校正門前		
4 内容	主催：矢板地区交通安全協会泉支部 泉地区の児童とともに、交通安全への祈りを込め、交差点前に七夕飾りを設置する。		
5 参加者	矢板市長、矢板警察署長、矢板地区交通安全協会長		
6 その他			
※提供資料の有無：無			
担当部・課・グループ	市民生活部危機対策班		
担当者名	菊地 健児		
電話番号	43-1114	内線電話番号	直通327

記者発表資料

令和元年6月21日（金）提供

件名	令和元年度矢板市消防団夏季点検並びに第51回消防ポンプ操法競技会について		
(説明文)			
1 目的（趣旨）	夏季点検並びに消防ポンプ操法競技会を通じ、消防団の規律及び消防力の強化を図る。		
2 日時	令和元年7月6日（土） 夏季点検 午前7時 消防ポンプ操法競技会 夏季点検終了次第		
3 場所	矢板市立矢板東小学校校庭		
4 内容	夏季点検－服装並びに機械器具点検 操法競技会－分団部による消防ポンプ操法競技 ポンプ自動車の部 12部 小型動力ポンプの部 10部 女性団員による軽可搬ポンプ操法展示		
5 参加者	矢板市消防団		
6 その他			
※提供資料の有無：無			
担当部・課・グループ	くらし安全環境課危機対策班		
担当者名	菊地 健児		
電話番号	43-1114	内線電話番号	直通

記者発表資料

令和元年6月21日（金）発表・提供

件名	道の駅やいた 7月のイベントについて
1	<p>矢板市生活研究グループ試食会開催</p> <p>地元食材を使用した簡単で美味しいお料理の試食会です。試食メニューのレシピもご紹介いたします。</p> <p>日時 令和元年7月6日（土） 9時00分～12時00分</p> <p>試食品がなくなり次第終了</p> <p>場所 農産物直売所「旬鮮やいた」前軒下</p>
2	<p>山久特製骨付きジャンボウィンナー販売会</p> <p>夏のスタミナイベントとして、(株)山久よる串焼きの販売会を行います。併せて大道芸人さんのパフォーマンスが開催されます。</p> <p>日時 令和元年7月20日（土）9時00分～</p> <p>商品がなくなり次第終了</p> <p>場所 農産物直売所「旬鮮やいた」前軒下</p>
3	<p>スーパーボールすくい取り大会</p> <p>夏のお子様向けイベントとして、スーパーボールすくい大会を開催します。ご来店いただいたお客様はどなたでも無料で参加いただけます。</p> <p>日時 令和元年7月28日（日）9時00分～</p> <p>景品がなくなり次第終了</p> <p>場所 農産物直売所「旬鮮やいた」前軒下</p>
4	<p>エコモデルハウス「木工教室」（こども椅子）</p> <p>飾り台としてもかわいいこども椅子を作ってみませんか。</p> <p>日時 令和元年7月28日（日） 10時00分～12時00分</p> <p>場所 エコモデルハウス</p> <p>募集人数 10名程度 ※予約先着順、定員になり次第終了</p> <p>参加費 ひとり1,200円（材料費、保険、ソフトクリーム代含む）</p> <p>保護者 200円（保険、ソフトクリーム代）</p> <p>問合せ 道の駅やいたエコモデルハウス管理事務所 40-0661</p>

5 釜の蓋饅頭販売会

釜の蓋饅頭を店内にて販売いたします。

日 時 令和元年 7 月 31 日 (水) ～8 月 1 日(木)

9 : 00～商品がなくなり次第終了

場 所 農産物直売所「旬鮮やいた」店内

7 月休業日

農産物直売所「旬鮮やいた」 … 休まず営業いたします。

農村レストラン「つつじ亭」 … 不定休

エコモデルハウス … 毎週水曜日

駐車場、トイレは 24 時間利用可

担当課・グループ	農林課 整備振興担当		
担当者名	矢板 寿江		
電話番号	4 3 - 6 2 1 0	内線電話番号	4 0 9

記者発表資料

令和元年6月21日（金）発表・提供

件名	令和元年度そばオーナーの募集について		
そばの消費拡大と都市住民との交流を図る「そばオーナー」を募集します。			
1 日程	開講式、種まき・・・令和元年7月27日（土） 枝豆収穫・・・枝豆の収穫時期で決定 そば収穫・・・令和元年11月4日（祝日） そば打ち講習会・・・令和元年12月15日（日）		
2 時間	9：30 大島カルチファーム集合。集合後、作業。 12：00 昼食（昼食後解散）		
3 実施場所	境林地内		
4 オーナー特典	そば粉2kg（打ち粉、つなぎ粉含む）、玄そば4kg、生そば4人前（引換券）のいずれかを選択できます。ただし、送料は自己負担となります。		
5 定員	35人程度（先着順）		
6 年会費	1人5,000円（種代、管理費、昼食代などを含む）		
7 申し込み方法	下記申し込み先までご連絡いただき、送付された申込書に記入し、ご提出ください。		
8 申し込み先	矢板市農林課 TEL 43-6210 FAX 44-3324		
9 申込期間	令和元年6月24日（月）～7月17日（水）		
10 主催	蕎友蕎楽の会（きょうゆうきょうらくのかい）		
11 備考	詳細は別紙		
担当部・課・グループ	農林課 整備振興担当		
担当者名	小林 徹		
電話番号	43-6210	内線電話番号	408

第13回そばオーナー

募集

そば打ち体験いかが

高原山の麓に抱かれた自然豊かな処、矢板市。たかはらの清流で栽培した蕎麦を自らの手で打つ、蕎麦のオーナー制度を実施致します。

栽培・蕎麦打ちの体験の他、収穫した蕎麦を持ち帰れる特典付き。

熟練の職人による指導のもと、貴方も蕎麦打ち職人になってみませんか？

募集期間

令和元年6月24日(月)

~7月17日(水)迄

詳しくは裏面を
御覧下さいませ

主催：蕎友^{きょう}蕎^{ゆう}楽^{きょう}の会^{らく}

【問合せ先】矢板市農林課

TEL 0287-43-6210

FAX 0287-44-3324



↑市のHPで検索！

令和元年度そばオーナー制度 実施要領

約20アールの畑で行われる、オーナーさんの手作業によるそばの栽培体験！最後のそば打ち講習会では講師によるそば打ちの指導が実施されます。みなさんもチャレンジしてみませんか？

◇応募資格 農業体験に興味のある方！

◇実施内容 下記日程で行われる全4回の農作業体験。地元の農家が丁寧に指導します。

◇日 程	第1回「開講式・そばの種まき」	令和元年7月27日（土）
	第2回「枝豆収穫祭」	枝豆の収穫時期で決定
	第3回「そば収穫」	令和元年11月4日（祝日）
	第4回「そば打ち講習会」	令和元年12月15日（日）

◆集 合： 9時30分 大島カルチファーム ※別途ご案内します。

◆作業時間：10時00分～12時00分

◆昼 食：12時00分～（地元産の食材を使った昼食をご用意します。）

◆解 散： 地元農家と共に昼食片付け後、自由解散

※各日とも雨天決行。台風等の荒天の場合は中止とし、後日地元農家が作業を代行します。

◇募集人数 35名（先着順とさせていただきます。）

◇年会費 1名 5,000円（種代、管理費、昼食代等含む）

◇オーナー特典 そば粉2kg（打ち粉、つなぎのセット）、玄そば4kg、生そば4人前のいずれかを選択できます。なお、発送の場合、送料は自己負担となります。

◇募集期間 令和元年6月24日（月）～ 7月17日（水）
※募集人数の上限35名に達し次第、締め切りとさせていただきます。

◇申込方法 下記連絡先までお電話ください。申込書を送付いたしますので、必要事項をご記入の上、事務局まで郵送またはFAXにてご返送ください。
年会費のお振込みに関しましては、お申し込み完了後にご案内いたします。

〒329-2192 栃木県矢板市本町5-4 矢板市農林課
TEL 0287-43-6210 FAX 0287-44-3324

◇持ち物 飲み物、雨具（カッパ）、帽子、タオル、軍手、長靴、汚れてもよい服装

◇主 催 キョウユキキョウラ
蕎友蕎楽の会

記者発表資料

令和元年6月21日（金）発表・提供

件名	第21回ともなり文芸祭り誌上大会の作品募集について		
(説明文)	<p>矢板市の初代川崎城主、塩谷朝業<small>しおのやともなり</small>は文武両道に優れた御家人で、鎌倉幕府三代将軍源実朝の側近として仕えました。特に和歌に優れた才能を持つ朝業は、和歌をとおして実朝に特別に気に入られました。矢板市では朝業にちなみ、ともなり文芸祭りを開催しています。</p> <p>短歌（一般の部）では、宮中歌会始や毎日歌壇などの選者を務める篠弘先生に選者をお願いしています。</p> <p>なお、多くの方々に参加いただけるよう、今年度は市内の9か所に応募箱を設置いたします。</p> <p>多数の応募お待ちしております。</p> <p>1 募集期間 令和元年7月1日～9月6日（必着）</p> <p>2 種目 短歌・俳句・川柳・詩（漢詩を除く）</p> <p>3 部門 「小学生の部」「中学生・高校生の部」「一般の部」</p> <p>4 主催 ともなり文芸祭り実行委員会・矢板市・矢板市教育委員会</p> <p>5 後援 栃木県・栃木県教育委員会・矢板市文化協会・矢板市文化財愛護協会・下野新聞社・エフエム栃木</p> <p>6 開催趣旨 裏面のとおり</p> <p>7 内容 裏面のとおり</p> <p>8 参加対象 裏面のとおり</p> <p>9 投稿料 短歌(一般の部)のみ、1組2首で1,000円 (現金書留か定額小為替を利用)</p> <p>10 応募箱設置個所（9か所） 矢板市役所市民課、生涯学習館、矢板公民館、泉公民館、片岡公民館、矢板武記念館、図書館、道の駅、城の湯温泉センター</p>		
担当課・グループ	矢板市教育委員会生涯学習課文化担当		
担当者名	平山明美		
電話番号	0287-43-6218	内線電話番号	471

第21回ともなり文芸祭り開催要項

- 1 主 催 ともなり文芸祭り実行委員会・矢板市・矢板市教育委員会
- 2 後 援 栃木県・栃木県教育委員会・矢板市文化協会・矢板市文化財愛護協会・
下野新聞社・エフエム栃木
- 3 開催趣旨 矢板市の初代川崎城主、塩谷朝業は、文武両道に優れた御家人で、鎌倉幕府三代将軍源実朝の側近として仕えました。特に和歌に優れた才能を持つ朝業は、和歌をとおり実朝に特別に気に入られました。矢板市では優れた歌人朝業にちなみ、ともなり文芸祭りを実施します。
- 4 募集期間 令和元年 7月1日（月）～令和元年9月6日（金）

5 募集内容

種 目	部 門	1人当たりの投稿数	投稿料 (参加料)	応募資格	応募方法
短 歌	小学生 中学生・高校生	2首以内	無料	県内に在住・通勤・ 通学する方	応募用紙 (はがき)
	一般	何首でも可	1組 2首まで 1,000円※1	全国から募集	応募用紙 ※2 (はがき又は 専用用紙)
俳 句	小学生 中学生・高校生 一般	2句以内	無料	県内に在住・通勤・ 通学する方	応募用紙 (はがき)
川 柳	小学生 中学生・高校生 一般	2句以内	無料	県内に在住・通勤・ 通学する方	応募用紙 (はがき)
詩 (漢詩を 除く)	小学生 中学生・高校生 一般	1編以内	無料	県内に在住・通勤・ 通学する方	400字詰原稿用紙 2枚以内 (はがき可)

※1 現金書留か定額小為替を利用。投稿料の領収書は発行しない。

※2 短歌一般の部のみ、ホームページから応募用紙をダウンロード可能とする。

(1) 応募箱の設置

今年度は市内9か所に応募箱を設置する。

俳句、川柳、詩、短歌（小学生、中・高校生のみ）は応募箱で応募できる。

設置個所：生涯学習館、市役所（市民課窓口）、公民館（矢板、泉、片岡）、
図書館、矢板武記念館、道の駅、城の湯温泉センターの9か所

※短歌一般の部については、郵送のみの応募とする。

- (2) 作品は、未発表のものとし、二重投稿不可とする。
- (3) 応募作品は返却しない。
- (4) 入賞作品に関わる著作権は、矢板市教育委員会に帰属する。
- (5) 応募・お問い合わせ先

〒329-2165 栃木県矢板市矢板106番地2

矢板市教育委員会事務局生涯学習課「ともなり文芸祭り」係

電話 0287-43-6218 FAX 0287-43-4436

ホームページ <http://www.city.yaita.tochigi.jp>

- (6) 入賞者発表 令和2年2月1日に市広報、ホームページで発表するほか、入賞者あてに通知する。

6. 入 賞

- ◆ともなり文芸大賞 (各種目各部門1作品以内)
- ◆ともなり文芸準大賞 (各種目各部門1作品以内)
- ◆ともなり文芸奨励賞 (各種目各部門3作品以内) 作品数に対し 5%以内
- ◆入選 (各種目各部門10作品以内) 作品数に対し10%以内

※小学生の部、中学生・高校生の部は、入選をそれぞれ20作品以内とする。

※短歌一般の部は、入選を30作品以内とする。

7. 審 査 ともなり文芸祭り実行委員会が行う。

短歌(一般の部)／篠 弘

短歌(一般の部以外)／東泉 智恵子、渡邊 玲子

俳句／小野崎 典子、斎藤 稔

川柳／松平 祐宣、武田 正雄、岡本 芳子

詩 /村上 周司、橋本 昭司

8. そ の 他

- (1) 個人情報の取り扱い

応募用紙に記入された個人情報は、ともなり文芸祭りの運営以外には使用しない。
また、次回のともなり文芸祭りの案内に使用する。

- (2) 入賞作品集の作成

入賞作品を掲載した作品集を作成し、短歌一般の部応募者及び入賞者並びに応募のあった学校等に配付する。また、それ以外の方は1部500円(送料着払い)で頒布する。

記者発表資料

令和元年6月21日（金）発表・提供

件名	第30回矢板たかはらマラソン大会の開催について		
(説明文)	今年で30回目を迎える矢板たかはらマラソン大会について、以下のとおり開催します。		
1 趣旨	雄大な高原山のふもとに広がる「りんごの郷」に、県内外のマラソン愛好者を迎え、親睦やコミュニケーションを大切にし、仲間づくりや健康の保持・増進等を目的に開催します。		
2 日時	令和元年11月10日（日）		
3 場所	矢板運動公園陸上競技場		
4 主催	矢板市、矢板市教育委員会、矢板市体育協会		
5 内容	ハーフ、10km、5km、3km、2kmの男女別、年代別の計24クラスで実施します。		
6 参加料	一般・親子 2,500円／高校生 1,500円／小・中学生 1,000円		
7 申込方法	○郵便局又は事務局窓口 令和元年6月24日(月)～9月6日(金)		
及び期間	○インターネット 令和元年6月24日(月)～9月13日(金)		
	・スポーツエントリー http://www.sportsentry.ne.jp		
	・RUNTES http://runnet.jp		
※提供資料の有無 <input checked="" type="radio"/> (有) (別添のとおり) ・無			
担当課・グループ	生涯学習課 スポーツ推進班		
担当者名	黒崎 剛生		
電話番号	0287-43-6218	内線電話番号	473

第30回

いちご一会とちぎ国体
第7回国民体育大会 夢を感動へ。感動を未来へ。2022

矢板たかはら マラソン大会

令和元年11月10日(日)開催



爽やかな秋の矢板を
楽しく走ろう!



THE 30TH YAITA TAKAHARA MARATHON

お問合せ 矢板たかはらマラソン大会実行委員会事務局
〒329-2165 栃木県矢板市矢板106番地2 矢板市生涯学習課内
TEL.0287-43-6218 FAX.0287-43-4436
[E-mail] syougaiakusyuka@city.yaita.tochigi.jp

申込期間 ★郵便振替 ※当日消印有効
2019年6月24日(月)～2019年9月6日(金)
★インターネット ※定員になり次第締切
2019年6月24日(月)～2019年9月13日(金)
スポーツエントリー◇<http://www.sportsentry.ne.jp>
RUNTES◇<http://runnet.jp>

【主催】矢板市・矢板市教育委員会・矢板市体育協会 【主管】矢板市陸上競技協会

会場のご案内

料金所を出たらすぐ左折してください。

宿泊・観光等のご案内

・矢板市スポーツコミッション
0287-43-6211
<https://sports-spot-yaita.com>

・矢板市観光協会
0287-43-0272
<http://www.yaita-kankou.com>

交通のご案内

- 自動車でお越しになる方
矢板I.Cから車で15分
国道4号中交差点から車で10分
西那須野塩原I.Cから車で30分
- 電車でお越しになる方
JR矢板駅から大会会場まで
シャトルバスをご利用ください。
発車時刻 7:35・7:55・8:25(予定)

駐車場・交通規制案内図

大会会場周辺駐車場 (台数)	
A: 陸上競技場 (209)	G: 多目的上 (20)
B: 相撲場 (37)	H: 野球場 (58)
C: 相撲場前 (20)	I: 多目的 (70)
D: テニスコート (31)	J: 多目的下 (27)
E: 資材置場 (50)	K: 旧西小学校 (200)
F: 矢板高校 (100)	L: (株)ミクニ (200)

～9:30 一方通行
9:30～12:30 通行止め

※運動公園及び駐車場内の事故・盗難については、一切責任を負いません。
駐車の際は係員の指示に従ってください。

(ご注意)

- ・この用紙は、機械で処理しますので、金額を記入する際は、枠内にはっきりと記入してください。また、本票を汚したり、折り曲げたりしないでください。
- ・この用紙は、ゆうちょ銀行又は郵便局の払込機能付きATMでもご利用いただけます。
- ・この払込書を、ゆうちょ銀行又は郵便局の渉外員にお預けになるときは、引換えに預り証を必ずお受け取りください。
- ・この用紙による、払込料金は、ご依頼人様が負担することとなります。
- ・ご依頼人様からご提出いただきました払込書に記載されたおとところ、おなまえ等は、加入者様に通知されます。
- ・この受領証は、払込みの証拠となるものですから大切に保管してください。



この場所には、何も記載しないでください。



振替でお申し込みをされる方へ
左記の振替用紙に必要事項を記入し、
参加料を添えてお近くのゆうちょ銀行郵便局からお申し込みください。
申込締切/9月6日(金)消印有効(期限厳守)

矢板たかはらマラソン大会 開催要項

開催日 2019年11月10日(日)
雨天決行

会場 矢板運動公園陸上競技場(矢板市幸岡1955)
日程 選手受付 8時00分~8時50分
開会式 9時00分

コース	クラス	種目	スタート時間	前回優勝タイム	前回参加人数	
ハーフ	男子	1 高校生以上39歳以下	10:00 (制限時間 150分)	1:14:38	88	
		2 40歳代		1:14:48	119	
		3 50歳代		1:19:05	113	
		4 60歳以上		1:29:02	93	
10km	女子	5 高校生以上	10:00	1:39:48	63	
		6 高校生以上39歳以下		34:37	59	
		7 40歳代		36:25	47	
		8 50歳代		38:30	49	
5km	男子	9 60歳以上	10:10	39:52	115	
		10 高校生以上		43:11	37	
		11 高校生以上39歳以下		16:38	44	
		12 40歳代		16:10	37	
3km	女子	13 50歳代	10:30	18:15	36	
		14 60歳以上		18:00	72	
		15 中学生		16:53	188	
		16 高校生以上39歳以下		20:14	34	
2km	男子	17 40歳代	10:10	21:48	15	
		18 50歳以上		23:47	45	
		19 小学生(4~6年)		10:50	10:23	90
		20 小学生(4~6年)		11:10	10:26	51
2km	女子	21 中学生	10:10	10:47	91	
		22 小学生(1~3年)		7:21	76	
		23 小学生(1~3年)		8:12	34	
		24 親子		7:52	205	

参加料 一般・親子/2,500円 高校生/1,500円 小・中学生/1,000円

※雨天のため中止の場合は参加費を送付し参加料の返金はいたしません。

参加資格 健康な方ならどなたでも参加できます。 ※事故防止のため、あらかじめ医師の診断を受けてください。

制限時間 ハーフコースについては制限時間150分
(開門:矢板高校前 約20km地点で150分) ※時間を過ぎた場合は、係員の指示に従ってください。

定員 全クラス合計 先着2,200名(※定員になり次第締切り)

表彰

各クラス男女別 1位~8位

副賞として矢板の名産品を差し上げます。

特別表彰 ・寿賞(最高齢の男女) ・シルバー賞(70歳以上の方)
・はるばる賞(最遠距離) ・おしり賞(夫婦参加)
・ラッキー賞 ・30回大会記念賞

参加賞 当日の参加者全員に差し上げます。(右記の3種類の中から1つ)

記録証 完走者全員にゴール後無料で発行いたします。

※参加賞は、計測用タグと引き換えにお渡しします。未出走の申し出をした方、途中棄権した方も同様です。

記録

計測用タグであなたのタイムを計測し、記録証を即時発行します。

距離表示

(ハーフコース)
1キロごとに設置してあるからペース配分もラクラク! ムリせずマイペース!

ラッキー賞

今年もありますラッキー賞。今年のラッキーな人はあなたかも...

サービス

冷えた体にコーンスープ! ほてった体にスポーツドリンク! 矢板の名産りんごの無料試食!

受付票

後日、参加通知書(ナンバーカード通知)を送付いたします。また、ナンバーカードは参加通知書と引き換えに当日受付でお渡しいたします。



矢板たかはらマラソン大会参加申込方法(申し込みは次の2通りの方法で行えます)

★郵便振替でのお申し込み★

添付の「払込取扱票」に必要事項をご記入の上、大会事務局までお持ちいただくか、お近くのゆうちょ銀行又は郵便局にて参加料を添えてお申し込みください。(手数料が別途かかります)

申込期間 2019年6月24日(月)~2019年9月6日(金) ※当日消印有効

★インターネット・携帯電話サイトでのお申し込み★

スポーツエントリー <http://www.sportsentry.ne.jp>
RUNTES <http://runnet.jp>

※各社ともインターネット、携帯電話サイトなどでの申し込みが可能です。
※別途参加料のほかにエントリー手数料がかかります。
※エントリー手数料、お支払い可能なコンビニ、クレジットカード会社は、各HPにてご確認ください。

申込期間 2019年6月24日(月)~2019年9月13日(金) ※定員になり次第締切り



誓約項目

大会申し込みの際に、参加者は下記の誓約項目に同意の上、申込用紙にご記入ください。

- 主催者は傷病やその他の事故に際し、応急処置を除いて一切の責任を負いません。あらかじめ医師の診断を受け、自己の責任において出走してください。
- 申し込み後の種目変更・キャンセルはできません。
- 年齢・性別の虚偽申告、申込者本人以外の出場(不正出場)は認めません。その場合出場が取り消されます。
- 荒天・災害等による中止、または上記2・3あるいは過剰入金・重複入金の返金は致しません。
- 大会出場中の映像・写真・記事・記録等のテレビ・新聞・雑誌・インターネット等への掲載権は主催者に属します。
- 主催者は、個人情報の保護に関する法律及び関連法令等を遵守します。大会参加者の個人情報は、参加通知、大会プログラム、次回の大会案内、記録発表に利用します。また、委託先より申し込み内容に関する確認連絡をさせていただくことがあります。

注意事項

- スポーツ傷害保険は主催者が加入、負担いたします。
- 物品の盗難・紛失または、その他の事故については一切責任を負いません。
- 競技中の事故について応急処置以外は、一切責任を負いません。
- 健康保険証またはその写しをお持ちください。
- 参加者は、競技役員及び警察関係者の指示に従って走ってください。
- 参加申し込み後は、いかなる場合であっても参加料は返金いたしません。また、申し込み後の種目変更も受け付けません。
- 駐車場が不足しておりますので、極力、公共交通機関をご利用いただくか、相乗りをお願いいたします。
- 競技役員が競技続行不能と判断した選手に対し、競技を中止させることがあります。

マラソンコースMAP

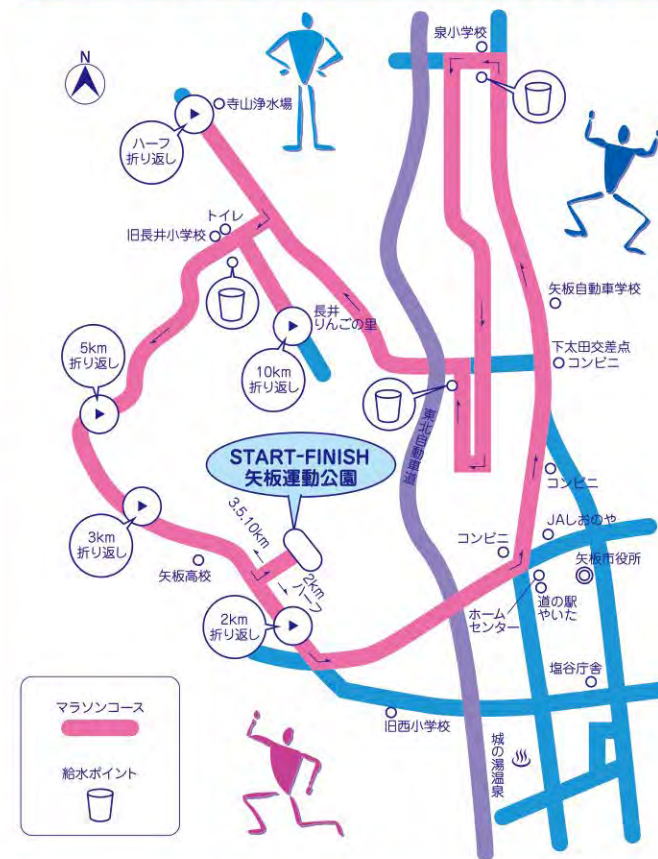

大好評!! 選べる参加賞

AS YOU LIKE

ほしい賞品を自分でチョイス!!



※上記のA~Cの中から選んで、払込取扱票中の参加賞選択欄に○をつけてください。選択欄に記入がない場合にはAのスポーツタオルとします。

振替用紙

9月6日(金)消印有効
参加種目コード一覧

種目	性別	年齢
01	男子	高校生以上39歳以下
02	男子	40歳代
03	男子	50歳代
04	男子	60歳以上
05	男子	高校生以上
06	女子	高校生以上39歳以下
07	女子	40歳代
08	女子	50歳代
09	女子	60歳以上
10	女子	高校生以上
11	男子	小学生(4~6年)
12	男子	小学生(4~6年)
13	男子	小学生(1~3年)
14	男子	小学生(1~3年)
15	男子	小学生(1~3年)
16	女子	小学生(4~6年)
17	女子	小学生(4~6年)
18	女子	小学生(1~3年)
19	親子	小学生(1~3年)
20	親子	小学生(1~3年)
21	親子	小学生(1~3年)
22	親子	小学生(1~3年)
23	親子	小学生(1~3年)
24	親子	親子など~小学3年まで

払込取扱票

00 東京 口座記号番号 金額 千 百 十 万 千 百 十 円

0 0 1 4 0 - 4 3 6 9 0 4 3

矢板たかはらマラソン大会実行委員会

参加者氏名 フリガナ (ご依頼人) ※私は誓約項目に同意の上、大会に申し込みます。

性別 男 女

子の名前 フリガナ 性別 男 女

※大会当日の参加者(保護者)の誕生日及び年齢をご記入ください。

参加賞 ※親子参加の場合、2ヶ所○をつける。

A B C

※クラブ名・学校名・勤務先等(12文字以内) ※申し込みに関する確認連絡に必要な方、必ずご記入ください。

電話(TEL) (昼間TEL) (自宅TEL)

駐車整理券 要 不要

日附印

裏面の注意事項をお読みください。(ゆうちょ銀行) (承認番号東第29911号)

これより下部には何も記入しないでください。

振替払込請求書兼受領証

口座記号番号 0 0 1 4 0 - 4

金額 千 百 十 万 千 百 十 円

3 6 9 0 4 3

矢板たかはらマラソン大会実行委員会

ご依頼人 様

料金額 円

日附印

備考

この受領証は、大切に保管してください。